

В.І. Соболю

БІОЛОГІЯ

**підручник для 7 класу
загальноосвітніх навчальних закладів**

Соболь В.І.

С54 Біологія : підручник для 7 класу загальноосвітніх навчальних закладів / Валерій Соболь. – Кам'янець-Подільський : Абетка, 2015. – 292 с. : іл.

Підручник для 7 класу укладено відповідно до Програми для загальноосвітніх навчальних закладів «Біологія» – 6-9 класи (Київ: «Освіта», 2013).

Містить матеріал для організації продуктивного навчання, головною особливістю якого є формування учнями власних способів репродуктивної й продуктивної діяльності для створення особистісних освітніх продуктів. Навчальний матеріал наближений до реалій життя через використання типових об'єктів довкілля, підбір практичних, ситуаційних, міжпредметних та інших завдань. Зміст матеріалу тем й параграфів містить цікаві завдання, новини науки, кольорові ілюстрації, відомості про тварин, рекорди тваринного світу та інше, що сприятиме ґрунтовному засвоєнню знань, міцному формуванню способів діяльності та захопливому створенню власних продуктів.

Для учнів 7 класу, вчителів біології.

ББК 28.6я721

ЗМІСТ

Вступ

§1. Тварина – живий організм	6
§2. Тварина та її життєдіяльність	10
§3. Тварина та її будова	14
§4. Основні відмінності тварин від рослин та грибів	18
Узагальнення теми «Вступ»	22
<i>Тест-конструювання 1. «Вступ»</i>	23

Тема 1. РІЗНОМАНІТНІСТЬ ТВАРИН

§5. Тварини, їх класифікація та значення	25
§6. Тварини, їх різноманітність та поширення	29
§7. Кишковопорожнинні, їх особливості й середовище існування	33
§8. Кнідарії, їх різноманітність та значення	37
§9. Кільчасті черви, їх особливості	41
§10. Кільчасті черви, їх біологічні особливості й поширення	45
§11. Кільчасті черви, їх різноманітність та значення	49
§12. Членистоногі, їх загальна характеристика й різноманітність.	
Практична робота №1. Різноманітність членистоногих	53
§13. Ракоподібні, їх будова та біологічні особливості	57
§14. Ракоподібні, їх різноманітність та значення	61
§15. Павукоподібні, їх будова й біологічні особливості	65
§16. Павукоподібні, їх різноманітність та значення	69
§17. Комахи, їх будова та біологічні особливості	73
§18. Комахи, їх біологічні особливості	77
§19. Комахи, їх різноманітність та значення.	
Лабораторна робота №1. Вивчення представників різних рядів комах	81
§20. Молюски, їх особливості	87
§21. Молюски, їх різноманітність та значення.	
Практична робота №2. Порівняння і визначення молюсків за будовою мушлі	91
§22. Паразитичні безхребетні тварини	96
§23. Хордові, їх загальна характеристика	100
§24. Риби, їх будова й біологічні особливості	104
§25. Риби, їх різноманітність та значення	108
§26. Амфібії, їх будова й біологічні особливості	113
§27. Амфібії, їх різноманітність та значення	117
§28. Рептилії, їх будова й біологічні особливості	121
§29. Рептилії, їх різноманітність та значення	125
§30. Птахи, їх будова й біологічні особливості	129
§31. Птахи, їх розмноження, різноманітність та значення.	
Практична робота №3. Екологічні групи птахів	133
§32. Ссавці, їх будова й біологічні особливості	138
§33. Ссавці, їх різноманітність та значення	142
Узагальнення теми «РІЗНОМАНІТНІСТЬ ТВАРИН».	
Лабораторна робота №2. Особливості зовнішньої будови хребетних тварин, пов'язані з їх пристосуванням до різних умов існування	146
<i>Тест-співставлення 2. «Різноманітність тварин»</i>	148

Тема 2. ПРОЦЕСИ ЖИТТЄДІЯЛЬНОСТІ ТВАРИН

§34. Живлення тварин.....	150
§35. Травлення тварин.....	154
§36. Дихання тварин.....	158
§37. Транспорт речовин у тварин. Практична робота №4. Порівняння будови кровоносної системи хребетних тварин.....	162
§38. Виділення у тварин. Практична робота №5. Порівняння будови скелетів хребетних тварин.....	166
§39. Опора тварин.....	170
§40. Рух тварин.....	174
§41. Покриви тіла тварин.....	178
§42. Подразливість тварин.....	182
§43. Регуляція життєдіяльності організму тварин.....	186
§44. Розмноження тварин.....	190
§45. Індивідуальний розвиток тварин.....	194
§46. Тривалість життя, ріст і регенерація тварин.....	198
Узагальнення теми «ПРОЦЕСИ ЖИТТЄДІЯЛЬНОСТІ ТВАРИН».....	202
Тест-узагальнення 3. «Процеси життєдіяльності тварин».....	203

Тема 3. ПОВЕДІНКА ТВАРИН

§47. Поведінка тварин.....	205
§48. Поведінка тварин та її причини. Практична робота №7. Визначення направленості поведінкових актів тварин.....	209
§49. Інстинкти тварин.....	213
§50. Научіння тварин.....	217
§51. Розумова діяльність тварин.....	221
§52. Поведінка тварин й індивідуальний розвиток.....	225
§53. Поведінка тварин і розмноження.....	229
§54. Суспільна поведінка тварин.....	233
§55. Територіальна поведінка тварин.....	237
§56. Еволюція поведінки тварин.....	241
Узагальнення теми «ПОВЕДІНКА ТВАРИН».....	245
Тест-застосування 4. «Поведінка тварин».....	246

Тема 4. ОРГАНІЗМИ І СЕРЕДОВИЩЕ ІСНУВАННЯ

§57. Організми і середовище існування.....	248
§58. Організми та чинники неживої природи.....	252
§59. Організми та чинники живої природи.....	256
§60. Організми й екосистеми.....	261
§61. Вплив людини та її діяльності на організми.....	265
§62. Охорона природи.....	269
Узагальнення теми «ОРГАНІЗМИ І СЕРЕДОВИЩЕ ІСНУВАННЯ».....	274
Тест-оцінювання 5. «Організми і середовище існування».....	275
Узагальнення курсу.....	276
Словник основних понять.....	282
Додатки.....	288



ВСТУП



§1. ТВАРИНА – ЖИВИЙ ОРГАНІЗМ



Основне поняття: **ТВАРИНИ**

Пригадайте!

Що таке жива природа?

Вступна вправа

Щороку науковці відкривають тисячі нових видів організмів. Так, у 2007 році в дельті річки Меконг були знайдені отруйні багатоніжки, яких прозвали «рожевими драконами». Вони швидко перемищуються, мають рожеве попереджувальне забарвлення й здатні вистрілювати в хижаків пшиками з отруйною речовиною. Чому науковці вирішили, що ці живі організми є тваринами?



Іл. 1. Багатоніжка рожева

ОСНОВНИЙ ЗМІСТ

Які особливості поширення тварин?

Тваринами є медузи, черви, раки, павуки, комахи, молюски, риби, амфібії, рептилії, птахи, ссавці. Завдяки своїм особливостям життєдіяльності й будови тваринні організми є найчисельнішими й найрізноманітнішими мешканцями нашої планети. Нині описано близько двох мільйонів видів тварин. Це в декілька разів більше, ніж видів рослин і грибів, узятих разом. Але науковці вважають, що на нашій планеті значно більше видів – до 5 мільйонів. Щороку з'являються все нові й нові відкриття в дивовижному світі Фауни.

Тварини поширені у всіх середовищах, де можливе життя: у наземному (павуки, рептилії), у повітряному (птахи, комахи), у ґрунті (кроти, дощові черв'яки), у прісній і солоній воді (риби, хити) та в живих організмах (паразитичні черви). Є види тварин, поширені у всьому світі (горобець хатній), і є види, які проживають лише на невеликій території (карпатська саламандра).

За розмірами тварини бувають від дрібних до велетенських. Найменшою із відомих на нині комах є оса алаптус. Довжина тіла в самця цієї комахи становить лише 0,12 мм! Це, дійсно, найменша комаха й тварина на Землі! А найбільшою за масою відомою твариною, яка коли-небудь жила на Землі, і найбільшою за останні 90 мільйонів років, є кит синій.

Серед тварин є види з вражаючою витривалістю. Наприклад, тихохідка або водяний ведмідь – крихітна тварина розміром від 0,1 до 1,5 мм – здатна виживати в умовах відкритого Космосу, де температура –273 °С.

Але, незважаючи на вражаючу різноманітність тварин, усім їм властиві певні спільні особливості життєдіяльності й будови, оскільки мають спільне походження.

Середовища існування тварин
1. Наземно-повітряне
2. Водне
3. Ґрунтове
4. Живі організми



Іл. 2. 1 – оса алаптус; 2 – хит синій; 3 – тихохідка, або водний ведмідь

Отже, тварини це найчисельніша й найрізноманітніша група живих істот нашої планети.

Які особливості життєдіяльності є найзагальнішими для тварин?

Як Ви уже знаєте, для організму тварини як живої системи властиві такі основні прояви життєдіяльності: живлення, дихання, виділення, транспорт речовин, рух, розмноження, ріст, розвиток, подразливість.

Найбільш істотною відмінністю тварин від рослин є тип живлення. Зелені рослини отримують із зовнішнього середовища неорганічні речовини, якими є вода, мінеральні солі, вуглекислий газ. З цих речовин у живих клітинах, які містять хлорофіл, у процесі фотосинтезу утворюються органічні речовини. Такий тип живлення називають *автотрофічним*. На відміну від рослин, тваринам необхідні для життя складні органічні сполуки – білки, жири й вуглеводи. Ці речовини містяться в їжі, яку тварини споживають. Такий тип живлення називається *гетеротрофічним*.

Більшість тварин здатні активно переміщуватися в середовищі в пошуках сприятливих для проживання місць, а в разі небезпеки – для порятунку втечу. У зв'язку з цим тварини ростуть до певного віку, тобто мають обмежений ріст. Також тварини активніше реагують на зміни в навколишньому середовищі, що дає змогу швидше пристосовуватися до них. У тварин досконаліша регуляція життєвих функцій: її забезпечують не тільки біологічно активні речовини, а й нервова система. Більшість тварин розмножуються статеві.

Визначальні особливості життєдіяльності тварин
1. Гетеротрофне живлення
2. Активний рух
3. Обмежений ріст

Отже, найзагальнішими особливостями життєдіяльності тварин є гетеротрофне живлення, обмежений ріст та активний спосіб життя.

Які особливості будови тіла тварин?

Організм тварин, як і організм рослин і грибів, побудований з багатьох клітин, які мають ядро, тобто є еукаріотичним. Подібні за будовою клітини, що виконують в організмі тварини однакову функцію, утворюють *тканини*. Сукупність різних тканин будує *органи* – частини тіла, які мають певне розташування й функції. Органи можуть розташовуватися всередині тіла в порожнинах, заповнених рідиною. Це внутрішні органи, зокрема, серце, нирки, легені тощо. А такі органи

тварин, як вуха, ніс, лапи, хвіст, є зовнішніми. Органи, що спільно виконують в організмі певні життєві функції, утворюють системи органів.

Одним із найзагальніших принципів побудови тіла в тварин є **симетричність** – *закономірне розташування подібних частин тіла*. Якщо тіло тварини можна уявно поділити однією площиною на дві половини, то таку тварину називають **двобічносиметричною**. Цей тип симетрії властивий більшості видів тварин (наприклад, риби, земноводні, плазуни, ссавці). Якщо ж тіло уявно поділяється на рівні частини кількома площинами симетрії, то тварина буде **радіальносиметричною** (наприклад, морські зірки, медузи, корали). Тип симетрії визначає зовнішню і внутрішню будову тіла, розвиток органів і систему органів, спосіб життя.

Тіло тварини компактно, що полегшує рух і дає переваги у використанні тепла для виживання в несприятливих умовах.



Іл. 3. Двобічна й радіальна симетрія тіла тварин

*Отже, **ТВАРИНИ** – це найчисельніші й найрізноманітніші живі організми, тіло яких побудоване з ядерних клітин, має тканини, органи й системи органів і найзагальнішими особливостями життєдіяльності яких є гетеротрофне живлення, обмежений ріст й рухливий спосіб життя.*

ДІЯЛЬНІСТЬ



Біологія для допитливих

Розгадайте кросворд «РЕКОРДИ ТВАРИННОГО СВІТУ»

1. Найбільша тварина на Землі.
2. Птах найхолоднішого материка Землі.
3. Найшвидша наземна тварина.
4. Найбільший сучасний птах Землі.
5. Найвища тварина на Землі.
6. Найбільша тварина суходолу Землі.
7. Найбільша кішка на Землі.



Навчаємося пізнавати

Знання життєдіяльності, будови та поширення тварин використовуються для опису різних видів, що допомагає людині пізнати й полюбити живу природу. Опрацюйте в якості зразка науковий опис вивірки звичайної, скористайтеся запропонованим планом і зробіть опис своєї улюбленої тварини.

*«**Вивірка лісова** (*Sciurus vulgaris*), або звичайна, або руда – вид тварин, який належить до ссавців. Цей гризун поширений у всій лісовій зоні Євразії, включаючи гірські райони. В Україні вивірки меш-*



Іл. 4. Вивірка лісова

кають переважно в межах лісової зони, проте зустрічається й у паркових зонах. Гнізда вивірок розташовані в дуплах або на гілках і викладені зсередини м'яким рослинним матеріалом. Вивірка – тварина денна, удень вона веде активний спосіб життя, а вночі відсипається в гнізді. Довжина тіла звірка коливається від 20 до 32 сантиметрів, а довжина хвоста досягає 30 сантиметрів, маса може досягати

одного кілограма. Забарвлення змінюється в межах місцевості, сезону або віку: від червоно-коричневого до сіро-коричневого і навіть чорного. Дітичі в рік вивірки линяють. Ці тварини живляться різноманітною їжею: це насіння, ягоди, фрукти, горіхи, гриби, кора й лишайники. Вивірка типowo деревна тварина, яка чудово переміщується по гілках. Вона може сміливо стрибнути з вершин високого дерева на землю. Дивовижно, що, маючи невеликі розміри тіла, вона стрибає у довжину на 3-4 м, а в разі необхідності й на 10-15 м, при цьому хвіст слугує їй своєрідним рулем і парашутом».

Опис тварини за планом
Назва виду
Поширення
Спосіб життя
Морфологія
Живлення
Рух
Розмноження



Біологія + Фізика

Елізія зеленоуха – це невелика (2-3 см), схожа на листя дерев істота, що мешкає в солоних водоймах уздовж східного узбережжя США. Це єдині тварини, які здатні здійснювати фотосинтез. На ранніх етапах життя ці організми добувають з водоростей хлоропласти. Після того, як кількість хлоропластів в стінках кишечника елізії стане достатньою, молюск повністю переходить на рослинний тип харчування. Чому його називають «молюском на сонячних батареях»?



Іл. 5. Елізія зеленоуха

РЕЗУЛЬТАТ

Оцінка	Запитання для самоконтролю
1-6	1. Назвіть середовища існування тварин. 2. Які найзагальніші прояви життєдіяльності тварин ви запам'ятали? 3. Що є найменшою одиницею будови організму тварин? 4. Скільки видів тварин живе на нашій планеті? 5. Що таке гетеротрофне живлення? 6. Які типи симетрії може мати тіло тварини?
7-9	7. Наведіть три приклади тварин, які проживають у різних середовищах існування. 8. У чому відмінність гетеротрофного живлення від автотрофного? 9. Охарактеризуйте симетрію тіла тварин.
10-12	10. Молюск елізія зеленоуха здатна в дорослому віці до фотосинтезу. Доведіть, що це все-таки тварина, а не представник рослинного світу.

§2. ТВАРИНА ТА ЇЇ ЖИТТЄДІЯЛЬНІСТЬ



Основні поняття: ГЕТЕРОТРОФНЕ ЖИВЛЕННЯ. ЛОКОМОЦІЯ

Пригадайте! Чим жива природа відрізняється від неживої?

Вступна вправа

Пригадайте сутність проявів життєдіяльності живих організмів і співставте визначення процесу з його назвою:

А Зміна положення частини або тіла в просторі	1 Живлення
Б Відтворення собі подібних, що веде до збільшення кількості особин	2 Дихання
В Надходження поживних речовин, необхідних для життєдіяльності	3 Транспорт речовин
Г Переміщення речовин в організмі за допомогою певних рідин	4 Виділення
Д Видалення з організму продуктів обміну речовин	5 Рух
Е Формування кількісних змін, збільшення розмірів, маси істот	6 Подразливість
Є Сприйняття впливів довкілля і відповідь на них	7 Розмноження
Ж Надходження в організм кисню і виділення вуглекислого газу	8 Ріст
З Формування якісних змін організмів упродовж життя	9 Розвиток

ЗМІСТ

Які особливості живлення тварин?

ГЕТЕРОТРОФНЕ ЖИВЛЕННЯ – це процес надходження в організм готових органічних речовин, які використовуються для життєдіяльності.

Тваринам для гетеротрофного живлення потрібна готова їжа рослинного або тваринного походження, що містить речовини й енергію для життєдіяльності. Одні тварини вживають у їжу тільки рослини. Їх називають **рослинноїдними** (олень, заєць). Інші – вовк, лисиця – живляться тільки іншими тваринами, убиваючи їх. Таких споживачів називають **хижаками**, або **м'ясноїдними**. Деякі тварини (ворони, ведмеді бурі) – **всеїдні**: вони вживають і рослину, і тваринну їжу. Окремо виділяють **паразитів** (тварин, які живляться готовою їжею живих організмів, наприклад, кліщ собачий) й **мертвоїдів, або сапрофагів** (тварин, які живляться готовою їжею відмерлих організмів, наприклад, жуки-мертвоїди).



ил. б. 1 – ведмідь бурій – всеїдна тварина; 2 – кліщ собачий – паразит;
3 – жук мертвоїд – сапрофаг

Готова їжа надходить в організм і зазнає під час травлення перетворень у травній системі. Органи, що входять до її складу, забезпечують подрібнення, хімічне розщеплення складних речовин на прості та їхнє всмоктування в кров. Травної системи в певних тварин може й не бути. Так, деякі паразитичні черви споживають уже розщеплену їжу кишечника, де вони живуть, через покривні шляхом всмоктування простих органічних речовин.

У тварин виділяють травлення в організмі (наприклад, у риби, птахів) і травлення поза організмом (наприклад, у павуків).

Отже, у тварин гетеротрофне живлення, і воно дуже тісно пов'язане з травленням.

Як відбувається рух у тварин?

ЛОКОМОЦІЯ ТВАРИН – сукупність активних рухів, за допомогою яких тварини переміщуються в просторі (у повітрі, воді, ґрунті). Активний рух забезпечує для тварин відшукання їжі та її захоплення, захист від несприятливих умов існування та різних ворогів, освоєння нових місць існування. Багатоклітинні тварини рухаються завдяки скороченню м'язів. Такий рух називають м'язовим. Важливу роль при цьому відіграє скелет, органи чуттів і нервова система зі своїми можливостями для швидкої регуляції процесів. У тварин є дуже різні способи такого руху, і залежать вони від середовища існування та внутрішньої будови організму. У таких наземних тварин як антилопи, слони, носороги, зубри спостерігається ходіння й бігання. Птахи, кажани, комахи літають за допомогою крил. Медузи, кальмари переміщуються у воді реактивним способом. У тушканчиків, кенгуру є сильні кінцівки для стрибання. А в повзанні немає рівних зміям.

Отже, на відміну від рослин, більшість тварин здатна до активних рухів, які здійснюються завдяки скороченню м'язів.

Якими є прояви життєдіяльності тварин?

Для розщеплення їжі в клітинах й отримання енергії тварини використовують кисень, який надходить під час *дихання*. Таке дихання називають аеробним. У багатьох простіших безхребетних тварин (наприклад, у медуз, дощового черв'яка) кисень надходить через покривні шляхом дифузії, а в складноорганізованих тварин з'являються органи дихання, якими є зябра (водні моллюски, риби), трахеї (комахи), легені (плазуни, птахи, ссавці). А паразитам, які живуть у кишечнику, кисень взагалі не потрібен. Вони отримують енергію за допомогою безкисневого (анаеробного) розщеплення їжі.

Транспорт речовин (кисню, вуглекислого газу, гормонів, поживних сполук) у тілі більшості тварин здійснюється за допомогою дифузії (у багатьох дрібних безхребетних тварин) або кровоносної системи (наприклад, у хребетних тварин), в якій циркулює рідина. Рідиною кровоносної системи може бути кров або гемолімфа.

Виділення позбавляє тварину від кінцевих продуктів обміну речовин (вуглекислий газ, надлишок води), шкідливих сполук (амоніак,

сечова кислота), що утворюються в результаті хімічних реакцій. У більшості тварин для організації виділення є спеціалізовані органи – нирки, видільні залози, видільні трубочки тощо.

Подразливість і сприйняття впливів середовища забезпечують чутливі клітини покривів або органи чуттів, якими є очі, вуха, ніс, язик. Відповідь тварин на різні подразнення відбувається у вигляді рухових реакцій. У тварин без нервової системи такі реакції називаються *таксисами*, а в тварини з нервовою системою відбуваються *рефлекси*.

Ріст у більшості тварин обмежений, але досить часто спостерігається й необмежений. Наприклад, молюски, риби, земноводні, черепахи, слони ростуть усе своє життя.

Розмноження є основою властивістю живих організмів, сутність якої у відтворенні собі подібних. Тварини, як і рослини, можуть розмножуватися нестатево й статево. Нестатеве розмноження відбувається поділом тіла на фрагменти (наприклад, у червів), брунькуванням (наприклад, у гідри). Для більшості тварин характерне статеве розмноження, яке здійснюється за допомогою статевих клітин (сперматозоїдів і яйцеклітин).

Після запліднення із заплідненої яйцеклітини починається *розвиток*, у якому виділяють два основних періоди: зародковий та післязародковий. Період зародкового розвитку проходить усередині материнського організму або в яйці. Після вилуплення з яйця або народження починається післязародковий період. Виділяють два типи такого розвитку – прямий і непрямий. При прямому розвитку народжується організм, схожий на дорослий, але значно менший за розмірами (птахи, ссавці). За непрямого розвитку народжується личинка, яка за будовою та способом життя відрізняється від дорослого організму (бджоли, жаби, тритони).

Регуляція функцій у тварин буває нервовою й гуморальною. Нервову регуляцію забезпечує нервова система, побудована з нейронів. Гуморальну регуляцію здійснює ендокринна система, органами якої є залози внутрішньої секреції. Вони виділяють особливі речовини – гормони, які можуть сповільнювати або пришвидшувати життєві функції організму в залежності від умов середовища.

Отже, основні прояви життєдіяльності визначаються типом живлення та здатністю до активного руху.

ДІЯЛЬНІСТЬ



Навчаємося пізнавати

У рослинному світі відомі рослини-хижаки (наприклад, росичка, венерина мухоловка), які живуть у воді прісних водойм, на болотах, бідних сполуками нітрогену. Неминуче в таких умовах азотисте голодування хижі рослини компенсують за рахунок перетравлювання невеликих тварин. Отже, у цих рослин гетеротрофне живлення, яке дуже тісно пов'язане з травленням. Подумайте, почитайте й підготуйте повідомлення про подібність й відмінність травлення у тигра й венерини мухоловки.



Іл. 7. 1 – тигр – хижий савець родини котичих; 2 – венерина мухаловка – комахоїдна рослина



Біологія + Техніка

Біоніка – це наука, яка використовує принципи побудови тіла організмів й організацію життєвих функцій для створення технічних систем. Особливу увагу біоніки приділяють вивченню механізмів пересування тварин з метою створення пристроїв, роботів, які б ефективно переміщалися в різноманітних умовах: по морському дні, в печерах, горах, висотних спорудах. Запропонуйте свій варіант технічного пристрою, у якому було б використано один із різноманітних способів активного руху тварин.



Іл. 8. Літальний апарат, у якому використано принцип крила



Біологія + Фізика

Учені виявили, що кров у тваринному світі може мати різне забарвлення. Наприклад, у певних багатоцетинкових черв'яків – фіялкового, у окремих морських зірок – зеленого, у жука-сонечка – жовтого, а у восьминогів вона має красивий блакитний колір. Як пишуть в дитячій енциклопедії, «кров у тварин буває всіх кольорів веселки». А що таке веселка і які сім кольорів вона має? Спробуйте пояснити, від чого ж залежить забарвлення крові тварин.

РЕЗУЛЬТАТ

Оцінка	Запитання для самоконтролю
1-6	1. Що таке гетеротрофне живлення? 2. Назвіть групи тварин за джерелом надходження їжі. 3. Що таке локомоція тварин? 4. Наведіть приклади способів переміщення тварин. 5. Дайте визначення таким проявам життєдіяльності тварин, як: дихання, транспорт речовин, виділення, ріст, розвиток, розмноження, подразливість.
7-9	7. Чим живлення тварин відрізняється від живлення рослин? 8. Якими є особливості руху тварин? 9. Чим визначаються особливості життєдіяльності тварин?
10-12	10. Який механізм м'язового руху? Чому серед тварин найпоширенішим є м'язовий рух, а не дрякутиковий чи війковий?

§3. ТВАРИНА ТА ЇЇ БУДОВА



Ключові терміни: Клітина. Тканини. Органи. Системи органів

Пригадайте!

Що таке організм?

Спробуйте пояснити

На малюнку зображено різні клітини тварин: 1 – нервова клітина мозку; 2 – війкова клітина носової порожнини; 3 – епітеліальна клітина покривів; 4 – вистилаюча клітина кишечника; 5 – кісткова клітина; 6 – яйцеклітина; 7 – м'язова клітина. У чому ж мудрість такої різноманітності клітин організму?

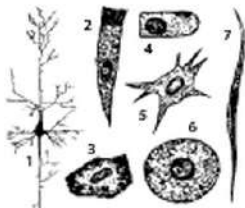

ЗМІСТ

Яке значення клітин для тваринного організму?

Не існує тварини, організм якої не мав би клітинної будови. Тому можна зробити висновок, що *клітина є одиначою будови організму*. Клітина – жива система, для якої характерні всі функції живого: живлення, дихання, виділення, подразливість, рух, розмноження тощо. Нові клітини виникають у результаті поділу існуючих живих клітин. А ріст і розвиток багатоклітинного організму – це результат збільшення числа клітин та їхньої спеціалізації на функціях. Тому *клітина є одиначою життєдіяльності організму*.

Клітини організму тварини мікроскопічні, але їх дуже багато, і вони всі разом, здійснюючи свою маленьку частку роботи, забезпечують життя цілого організму. Між собою клітини можуть відрізнятися розмірами, формою, будовою, тому що виконують різні функції. Так, нейрони мають зірчасту форму з відростками для проведення регулюючих сигналів, клітини м'язів видовжені й мають усередині скоротливі волокна для скорочення.

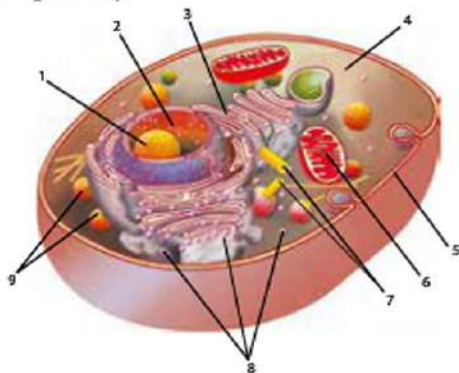

Іл. 9. Узагальнена клітина тварин:

- 1 – ядро; 2 – ядрце; 3 – ендоплазматична сітка;
4 – цитоплазма; 5 – клітинна мембрана; 6 – мітохондрій;
7 – клітинний центр; 8 – рибосоми; 9 – лізосоми

У той же час різні клітини одного чи різних організмів дуже схожі, що підтверджує спільне походження всіх тварин.

Основними спільними складовими частинами клітини тварин є *поверхневий апарат, цитоплазма та ядро*. Зовні клітина вкрита тоненькою еластичною мембраною, яка захищає вміст клітини та здійснює взаємозв'язок із середовищем. Усередині міститься в'язка речовина – цитоплазма, у яку занурені всі клітинні органели. Ці тільця здійснюють необхідні для життя клітини перетворення речовин та енергії. Ендоплазматична сітка утворює й транспортує речовини по всій клітині, мітохондрії здійснюють розщеплення хімічних речовин і вивільнення енергії, лізосоми розщеплюють речовини, рибосоми синтезують білки. Клітинний центр бере участь у поділі клітини. Ядро, зазвичай, займає центральну частину клітини й зберігає спадкову інформацію організму та керує усіма процесами.

Отже, клітина є основною одиницею будови й життєдіяльності організму тварини, яка має відмінності, пов'язані з гетеротрофним живленням й активним способом життя.

Які функції тканин в організмі тварин?

Клітини в організмі тварини для кращого здійснення певної життєвої функції поєднуються в групи. Тому в багатоклітинних тварин формуються тканини. До складу тваринних тканин входять не лише клітини, а й міжклітинна речовина, яку вони виділяють. Цей компонент тканин забезпечує клітинам обмін речовин, опору, взаємодію. Отже, *тканина тварин – це сукупність клітин з міжклітинною речовиною, які подібні за будовою та спеціалізуються на виконанні певних функцій*. У тварин виділяють чотири типи тканин: епітеліальну, сполучну, м'язову та нервову.

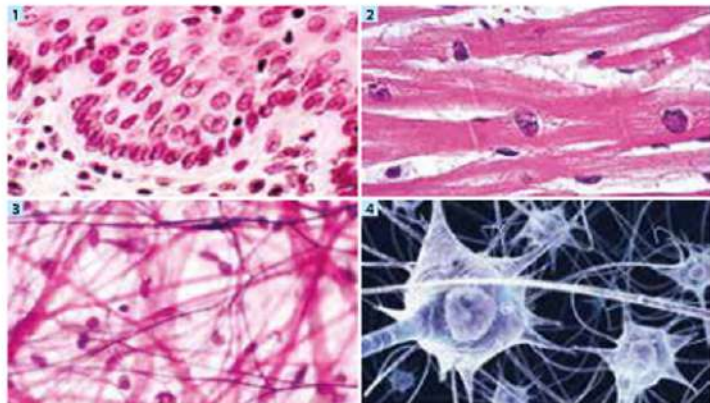

Іл. 10. Тканини організму тварин: 1 – епітеліальна; 2 – м'язова; 3 – сполучна; 4 – нервова

Епітеліальна тканина виконує функції захисту, виділення та обміну речовин із середовищем. Клітини цієї тканини вкривають тіло тварини зовні, вистилають порожнини тіла, утворюють залози.

Сполучні тканини мають дуже багато міжклітинної речовини і володіють найвищою здатністю до регенерації при пошкодженнях. Ця тканина є основою багатьох органів, з неї складаються кістки, хрящі, кров тощо.

М'язова тканина складається з клітин видовженої форми, які здатні скорочуватися. Завдяки цьому відбувається переміщення тіла тварини, здійснюється захист внутрішніх органів, підтримується форма органів тощо.

Нервова тканина складається із зірчастих нейронів, які здатні сприймати подразнення та передавати керівні сигнали від мозку до органів. Завдяки цій тканині відбувається регуляція всіх функцій організму.

Отже, тканини тварин виконують різноманітні й важливі для організму функції.

Які органи й системи органів розрізняють у тварин?

Тканини формують органи, які в тварин набагато різноманітніші. Найчастіше їх поділяють за функціями (наприклад, органи травлення, дихання, руху тощо) та розташуванням (наприклад, зовнішні органи, якими є вуха, ніс, лапи, та внутрішні – серце, легені). **Орган** – частина організму, що характеризується певною будовою, розміщенням та виконує певні функції. Жоден орган не працює сам по собі, кожен зв'язаний з іншими органами й підпорядкований усьому організму. Організмами більшості тварин, на відміну від рослин і грибів, мають системи органів, які забезпечують ефективнішу життєдіяльність. **Система органів** – це сукупність органів, які разом забезпечують певний прояв життєдіяльності. У тварин системи органів, як і самі органи, є набагато різноманітнішими, аніж у рослин.

Таблиця 1. БУДОВА І ФУНКЦІЇ СИСТЕМ ОРГАНІВ

Система органів	Органи	Функції
Опорно-рухова	Кістки та м'язи	Опора, рух тіла, захист органів
Травна	Травний канал і травні залози	Розщеплення поживних речовин
Дихальна	Дихальні шляхи, органи газообміну (зібра, трахеї, легені)	Постачання кисню та видалення вуглекислого газу
Кровоносна	Серце та кровоносні судини	Транспорт речовин, теплорегуляція
Видільна	Сечовивідні шляхи й нирки	Виведення продуктів обміну
Статеві	Статеві залози та статеві органи	Розмноження організму
Нервова	Головний і спинний мозок, нерви	Регуляція життєдіяльності
Система органів чуттів	Орган зору, слуху, нюху, смаку, дотику, рівноваги та ін.	Сприйняття подразнень
Ендокринна	Залози внутрішньої секреції	Гуморальна регуляція діяльності

Отже, особливості життєвих функцій тваринного організму визначають й певні особливості його будови на рівні тканин, органів і систем органів.

ДІЯЛЬНІСТЬ



Навчаємося пізнавати

Порівняльно-описовий метод – це найпоширеніший метод біологічних досліджень. Вам запропонували два мікроскопічних об'єкта для вивчення. Застосуйте свої знання будови клітини й правило-орієнтир використання методу порівняння для їх дослідження. Зробіть порівняльний опис цих об'єктів.

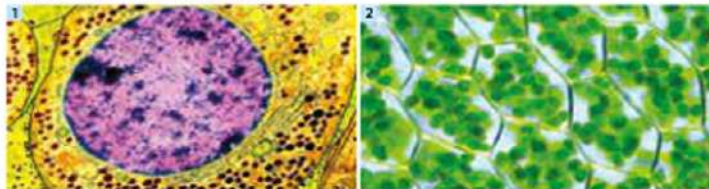

Біологія + Латина

Термін «регенерація» має латинське походження й був запропонований французьким ученим Реомюром у 1712 році, який вивчав відновлення втрачених ніг річкового рака. У сучасній науці під регенерацією розуміється *процес відновлення організмів втрачених або пошкоджених тканин і органів або відновлення організму з якоїсь його частини*. Наведіть приклади регенерації в тваринному світі й визначте, що означає цей термін в перекладі з латини?

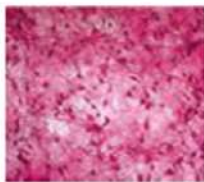

Іл. 11. Пухка волокниста сполучна тканина



Біологія + Мистецтво

Фантазія художника не знає кордонів. Саме завдяки цій фантазії на папері іноді народжуються абсолютно неймовірні істоти, які не позбавлені шарму, життєвості й краси. Застосуйте свої знання про органи тварин і створіть зображення будь-якої фантастичної тварини, пам'ятаючи принцип взаємозв'язку між органами й системами органів в організмі.



РЕЗУЛЬТАТ

Оцінка	Запитання для самоконтролю
1-6	1. Що таке клітина? 2. Наведіть приклади різних клітин організму тварини. 3. Що таке тканина? 4. Назвіть тканини тварин. 5. Що таке органи? 6. Що таке системи органів?
7-9	7. Яке значення мають клітини для організму тварини? 8. Які функції виконують в організмі тканини тварин? 9. Яке значення мають системи органів для організму тварини?
10-12	10. Чому жоден орган багатоклітинної тварини не працює сам по собі, а зв'язаний з іншими органами й підпорядкований усьому організму?

§4. ОСНОВНІ ВІДМІННОСТІ ТВАРИН ВІД РОСЛИН ТА ГРИБІВ



Основне поняття: **ТВАРИНИ**

Пригадайте!

Дайте визначення поняттям «гриби» й «тварини».

Поміркуйте

У 2012 році в лісах на острові Борнео американськими науковцями було виявлено новий вид організмів, який назвали Губка Боб Квадратні Штани на честь головного героя мультсеріалу телеканалу Nickelodeon. Чому науковці віднесли цей вид до грибів, а не до тварин чи рослин?



ЗМІСТ

Які відмінності тварин на рівні клітин?

Тварини, як і рослини та гриби, – представники еукаріотів, тобто організмів, клітини яких мають ядро. Окрім ядра, спільними ознаками в будові клітин, як Ви вже знаєте, є наявність цитоплазми з органелами та поверхневого апарату. Але між представниками цих груп існують відмінності в будові клітин.

У клітинах рослин і грибів над мембраною розташована щільна клітинна стінка з вуглеводів, яка обмежує рухливість тіла. У рослин вона побудована з целюлози, а в більшості грибів – з хітину. Тваринна клітина має лише клітинну мембрану з тонким надмембранним шаром, побудованим з вуглеводів. Клітинної щільної стінки в тваринних клітин немає. Це сприяє зміні форми клітин та активному способу життя тваринних організмів.

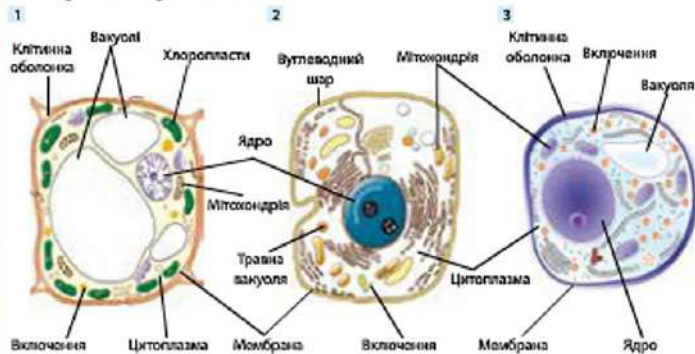

ил. 12. Будова клітин: 1 – рослинної; 2 – тваринної; 3 – грибної

Ознакою відмінності рослинних клітин є наявність у цитоплазмі особливих органел – пластид. Більшість цих органел мають зелене забарвлення – це хлоропласти. Вони містять зелений пігмент – хлорофіл, з допомогою якого клітини рослини поглинають світло й утворюють органічні речовини з неорганічних. Безбарвні пластиди – лейкопласти – запасують поживні речовини, а помаранчеві та червоні пластиди – хромопласти – надають органам рослини відповідного забарвлення. Клітини грибів і клітини тварин пластид не мають, тому їм властиве гетеротрофне живлення.

У цитоплазмі рослинних клітин і клітин грибів є вакуолі, заповнені клітинним соком. Ось тільки в рослин вони великі, а в грибів – менші. У клітинах тварин вакуолі теж можуть бути, але вони дрібні і виконують інші функції, (наприклад, перетравлювання речовин чи накопичення продуктів обміну для видалення).

Клітини тварин, рослин та грибів відрізняються також включеннями. Це непостійні структури клітини, які виконують здебільшого запасуючу функцію. У клітинах рослин у вигляді включень запасуються вуглеводи й крохмаль, а в клітинах тварин і грибів – глікоген.

Отже, визначальними причинами відмінності тварин від рослин та грибів є їх особливості на рівні клітин, а саме:

- 1) відсутність жорсткої клітинної стінки;
- 2) відсутність пластид;
- 3) відсутність вакуоль з клітинним соком;
- 4) наявність включень з глікогену

Які відмінності тварин на рівні тканин, органів та систем органів?

Найбільш суттєвою особливістю організму тварин є спеціалізація тканин і всіх систем органів на здійсненні життєвих функцій.

Ви пам'ятаєте, що у вищих рослин формуються різні типи тканин: твірні, покривні, основні, провідні. Вони складаються з живих і мертвих клітин, між якими можуть бути більш-менш розвинені проміжки – міжклітинники. У тваринних тканинах, якими є епітеліальні, сполучні, м'язові та нервові, міжклітинників немає, клітини здебільшого живі, а проміжки між клітинами можуть бути заповнені міжклітинною речовиною. У грибів справжніх тканин і, відповідно, органів та систем органів немає.

Органи тварин дуже різноманітні й складаються з кількох типів тканин, але один із них завжди переважає і визначає його основну функцію. Усі органи організму тварини взаємопов'язані й утворюють різні системи органів. У рослин менша різноманітність органів. Вони бувають вегетативними (корінь, пагія) й генеративними (наприклад, насінна, квітка). Ці органи утворюють підземну й надземну системи. А в грибів справжніх органів й систем органів взагалі немає.

Отже, тварини відрізняються від рослин й грибів більшою різноманітністю органів і систем органів, які спеціалізуються на здійсненні життєвих функцій

Які особливості життєдіяльності тварин?

Найзагальніші відмінності між тваринами, рослинами й грибами стосуються живлення й руху. У тварин, як Ви вже чітко запам'ятали,

Особливості життєдіяльності тварин
1. Живлення гетеротрофне
2. Рух активний
3. Дихання за допомогою спеціалізованих органів
4. Транспорт речовин за допомогою кровоносної системи
5. Виділення за допомогою спеціалізованих органів
6. Ріст переважно обмежений
7. Розмноження переважно статеве
8. Регуляція процесів нервової й гуморальної
9. Подразливість за допомогою органів чуття у вигляді таксисів і рефлексів

спостерігається гетеротрофне живлення й активний спосіб життя. Автотрофне живлення й прикріплений спосіб життя бачимо в рослин. А гриби – це клітинні еукаріотичні організми, для яких характерні гетеротрофне живлення й прикріплений спосіб життя.

Поява спеціалізованих органів дихання – забер у водних мешканців, трахей і легенів у наземних – у порівнянні з рослинами та грибами в разі збільшує поверхню газообміну між організмом і середовищем. Тварина отримує завдяки цьому більше кисню, у її тілі активніше окиснюються поживні речовини, і в результаті звільняється велика кількість енергії, необхідної для процесів життєдіяльності.

Тіло тварин компактне й пристосоване до переміщення, тому транспорт речовин має бути швидким, що забезпечує спеціалізована кровоносна система. У рослин неорганічні й органічні речовини транспортуються за допомогою містків між клітинами й провідними тканинами. Гриби ж справжніх тканин взагалі не мають, тому переміщення речовин здійснюється клітинами їхнього вегетативного тіла – грибною, або міцелію.

Виділення в тварин має велике значення, оскільки у процесі інтенсивного обміну речовин утворюються шкідливі продукти обміну, які потрібно швидко видалити з організму. Тому в тварин у процесі еволюції утворюються спеціальні органи виділення, що формують видільну систему. Ці органи видаляють з організму сечовину, сечову кислоту й амоніак, що є продуктами розпаду азотистих речовин. У рослин схожих відходів утворюється небагато. Це пояснюється типом їх живлення і відсутністю м'язової активності. У грибів і рослин таких органів немає, і позбавляються вони від шкідливого й непотрібного на рівні клітин. Деякі продукти життєдіяльності накопичуються в рослин у листках і видаляються при листопаді.

Ріст у тварин переважно обмежений, у рослин і грибів – необмежений. Переважаючою формою розмноження тварин є статеве, яка забезпечується статеву системою чоловічих і жіночих органів, тоді як у рослин і грибів дуже добре розвинене нестатеве розмноження, що здійснюється переважно шляхом утворення спор та вегетативно.

Регуляція процесів у тварин є досконалішою завдяки наявності нервової й ендокринної систем. У рослин та грибів регуляція гуморальна за допомогою фітогормонів, і здійснюється вона набагато повільніше.

Подразливість у тварин реалізується швидше завдяки розвиненим органам чуттів та наявності нервової системи. Реакція на вплив середовища відбувається у вигляді рухових таксисів й рефлексів завдяки розвиненій опорно-руховій системі. У рослин і грибів подразливість пов'язана з ростовими реакціями, які називаються тропізмами.

ДІЯЛЬНІСТЬ



Навчаємося пізнавати

Розпізнавання зображень – це віднесення вихідних явищ, об'єктів до певної групи за допомогою виділення істотних ознак. Цей метод пізнання часто називають класифікацією без учителя, або *апріорі*, як говорять науковці, оскільки здійснюється розподіл на класи без застосування власного чи чужого досвіду. Виділіть істотні ознаки та розпізнайте з їх допомогою серед запропонованих ілюстрацій рослинну й тваринну клітини.

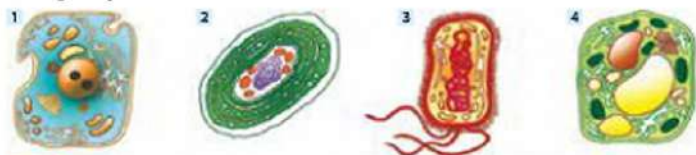

Приведіть у відповідність

Розпізнайте на ілюстраціях тканини і приведіть у відповідність подані види рослинних і тваринних тканин з їх зображеннями: 1 – хрящова тканина тварини, 2 – покривна тканина листка рослини, 3 – війчастий епітелій тварини, 4 – нервова тканина тварини, 5 – твірна тканина кореня рослини, 6 – основна тканина рослини.

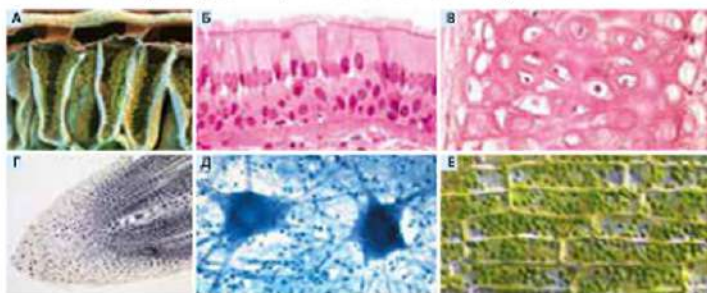

РЕЗУЛЬТАТ

Оцінка	Запитання для самоконтролю
1-6	1. Які основні частини клітини? 2. Назвіть визначальні причини відмінностей тварин від рослин та грибів на рівні клітин. 3. Наведіть приклади органів, які є в риби. 4. Назвіть основну особливість тканин тваринного організму. 5. Назвіть системи органів тварин. 6. Дайте визначення поняття «тварина».
7-9	7. Укажіть особливості клітин тваринки. 8. Чим тканини тварин відрізняються від рослинних тканин? 9. Перерахуйте особливості проявів життєдіяльності тварин.
10-12	10. За якими ознаками можна розрізнити на малюнках клітини й тканини тварин і рослин?

Будь-яка тварина – це багатовіковий витвір еволюції, і кожна тварина має однакове з нами право жити і виконувати певну роль у взаємопов'язаному світі.

О. Скарлатто

Узагальнення теми «Вступ»

ТВАРИНИ – це клітинні ядерні організми, найхарактернішими ознаками яких є гетеротрофне живлення й активний спосіб життя.

Нічні описано близько 2 млн. видів, але вчені вважають, що насправді нашу планету населяє близько 5 млн. видів.

Порівняльна таблиця 2. ОСОБЛИВОСТІ БУДОВИ Й ЖИТТЄДІЯЛЬНОСТІ ТВАРИН У ПОРІВНЯННІ З РОСЛИНАМИ ТА ГРИБАМИ

Ознака	Тварини	Гриби	Рослини
Особливості будови			
Клітина	Відсутність пластид Відсутність жорсткої клітинної стінки Вакуолі дрібні Заспання глікогену	Відсутність пластид Наявність жорсткої клітинної стінки Вакуолі дрібні Заспання глікогену	Наявність пластид Наявність жорсткої клітинної стінки Вакуолі великі Заспання крохмалю
Тканини	Епітеліальні, сполучні, м'язові й нервові	немає	Твірні, покривні, провідні, основні
Органи	Органи травлення, дихання, кровообігу, виділення, руху, розмноження, чуття	немає	Вегетативні Генеративні
Системи органів	Опорно-рухова, травна, дихальна, кровоносна, видільна, нервова, ендокринна, покривна, статеві	немає	Надземна Підземна
Особливості життєдіяльності			
Живлення	Гетеротрофне	Гетеротрофне	Автотрофне
Транспорт речовин	Здійснюється рідинами тіла й кровоносною системою	Нитками грибниці	За допомогою містків між клітинами і провідними тканинами
Виділення	За участю органів виділення	Через поверхню тіла	Клітинами тіла
Рух	Активний	Відсутнє активне переміщення	Здебільшого прикріплений спосіб життя
Подразливість	У вигляді рухових реакцій	У вигляді ростових реакцій	У вигляді ростових реакцій
Ріст	Обмежений	Необмежений	Необмежений

Завдяки особливостям будови й життєдіяльності тварини є найчисельнішою та найрізноманітнішою групою організмів нашої Землі. Вони є мешканцями усіх земних екосистем (лісів, озер, боліт тощо) і відіграють важливу роль у їх виникненні та регуляції існування. Тварини забезпечують їжею, сировиною, ліками й саму людину. Тому знання будови, життєдіяльності, поширення, різноманітності, історичного розвитку цих істот є необхідною складовою світогляду кожної людини. У цьому нам допомагає наука про тварин – **ЗООЛОГІЯ**.

Самоконтроль знань

Тест-конструювання 1. «ВСТУП»

I. Виберіть одну правильну відповідь серед запропонованих:

- Назвіть середовище існування вивірки лісової:
С наземно-повітряне Т водне Р ґрунтове
- Який прояв життєдіяльності не властивий для кита синього?
Н обмежений ріст Т автотрофне живлення В аеробне дихання
- Виберіть ознаку, характерну для клітин багатокліткової рожевої:
Д наявність пластид Ж клітинна стінка Е включення з глікогену
- Якої тканини немає в організмі тигра бенгальського?
А епітеліальної Б сполучної В м'язової Г провідної
- Який із названих організмів має як серце, легені та нирки?
Л магнолія Н кишкова паличка М астерігл О саламандра
- Яка система здійснює транспорт речовин у тілі елізії зеленової?
Д дихальна З кровоносна Є видільна Ж травна
- Виберіть ознаку, яка є однаковою для клітин осі алаптуса і клітин синього кита:
А мітохондрії Б хлоропласти В клітинна стінка Г лейкопласти
- Назвіть відмінну ознаку слона Індійського від білого гриба:
А локомоція Б аеробне дихання В обмежений ріст Г запасання глікогену
- Чим гетеротрофне живлення хруща травневого відрізняється від автотрофного живлення ліщини?
М джерелом енергії є світло
Т джерелом енергії є неорганічні речовини
С власні органічні речовини утворюються з неорганічних
Р власні органічні речовини утворюються з готових органічних

II. Сконструйте правильну відповідь

- Отримайте із правильних варіантів відповіді на завдання 1-9 відповідь на запитання про те, як називається динозавр, зображений на малюнку:

1	2	3	4	5	6	7	8	9



- З допомогою букв запишіть правильну послідовність поданих нижче рівнів організації життя і отримайте назву тварин (л.), які накопичують у своєму тілі золото, ванадій, титан та ін: а – молекулярний; д – рівень систем органів; и – рівень органів; і – організмовий; ї – популяційно-видовий; с – клітинний; ц – тканинний.

1	2	3	4	5	6	7



- Співвіднесіть назви частин клітини із їхніми функціями і сконструйте відповідь на запитання про те, як називається молода тварина, зображена на фотографії. Елементи будови клітинки: 1 – мітохондрії; 2 – клітинний центр; 3 – ядро; 4 – лізосоми; 5 – ендоплазматична сітка.

1	2	3	4	5



Функції елементів будови:

а – збереження спадкової інформації; і – розщеплення складних речовин на прості;
р – транспорт речовин в клітині; т – клітинне дихання; п – участь у поділі клітин.



ТЕМА 1

РІЗНОМАНІТНІСТЬ ТВАРИН



§5. ТВАРИНИ, ЇХ КЛАСИФІКАЦІЯ ТА ЗНАЧЕННЯ



Основне поняття: **ЗООЛОГІЯ**

Пригадайте!

Що вивчає біологія?

Поміркуйте

За теоретичними підрахунками, на нашій планеті існує майже 8,7 млн. видів живих еукаріотичних організмів. 80% з них до цих пір ще не відкриті. На сьогодні описано всього 12% видів, що становить 953 434 види. І жодний зоолог не зможе дати відповіді на запитання: а скільки ж усього видів тварин, великих і малих, входить до складу фауни нашої планети? Для чого ж потрібно «відкривати» нові види тварин?

ЗМІСТ

Яке значення мають зоологічні знання?

ЗООЛОГІЯ – це наука, яка досліджує будову, життєдіяльність, різноманітність та поширення тварин, а також їхнє значення для природи й у житті людини.

Васновником зоології є давньогрецький вчений Аристотель, який у праці «Історія тварин» описав будову та життя близько 500 видів тварин. Основна мета зоології як науки – це здобуття знань про біологічні особливості та різноманітність тварин, про місце тварин у природі, про можливості використання та охорони тварин. Для вивчення тварин у сучасній зоології дуже часто використовуються досягнення й методи багатьох інших наук: хімії, фізики, географії, математики, інформатики, кібернетики тощо. Сучасна зоологія – це система дисциплін про різні прояви життя та групи тварин.



Іл. 13. Аристотель –
«батько» зоології

Таблиця 3. РІЗНОМАНІТНІСТЬ ЗООЛОГІЧНИХ НАУК

За завданнями досліджень	За об'єктом досліджень
Анатомія тварин – наука про будову тварин	Арахнологія – наука про павуків
Фізіологія тварин – наука про функції організму	Ентомологія – наука про комах
Екологія тварин – наука про взаємозв'язки тварин	Іхтіологія – наука про риб
Етологія – наука про поведінку тварин	Орнітологія – наука про птахів
Зоогеографія – наука про поширення тварин	Теріологія – наука про ссавців

Зоологія має неабияке значення для медицини (наприклад, лікування за допомогою бджіл, п'явок), техніки (наприклад, принцип будови крила птахів, використаний для створення літальних апаратів), сільського господарства (наприклад, для боротьби із шкідниками використовуються тварини, які є їх природними ворогами), промисловості (наприклад, у харчовій галузі для отримання харчових продуктів тваринного походження). Результати досліджень із зоології знаходять практичне застосування в космонавтиці, геологорозвідувальній справі, охороні природи.

Отже, зоологія є однією з найдавніших наук, і знання, які дає ця наука, можуть бути використані майже в усіх галузях діяльності людини.

Як класифікують тварин?

Тварин на Землі, порівняно з рослинами й грибами, більше. Весь тваринний світ зоологічна наука розділяє на групи залежно від ступеня історичної спорідненості між тваринами, що проявляється в їх більшій або меншій подібності. Розподіл тварин на групи називається класифікацією тварин, а розділ зоології, що розробляє питання класифікації тварин, називається систематикою тварин. Класифікація надзвичайно важлива з практичної точки зору: без розподілу тварин на групи, без певної системи було б неможливо орієнтуватися у величезній кількості існуючих видів тварин. Давайте зрозуміємо найзагальніші принципи класифікації тварин.

1. Для розподілу тварин на групи застосовують такі основні категорії: царство, тип, клас, ряд, родина, рід і вид. Види об'єднуються у роди, роди – у родини, родини в ряди, ряди – у класи, класи – у типи, типи – у царства. У систематиці окремих груп тварин використовують і допоміжні категорії – підцарство, надклас, підряд, надвид.
2. Найменшою одиницею класифікації є вид – сукупність особин, які мають спільні спадкові особливості будови й життєвих функцій, здатні до вільного схрещування, дають плідне потомство та займають певну територію існування – ареал.
3. Тварини є царством еукаріотичних організмів, у якому нині виділяють близько 35 типів.
4. Кожен вид тварин має свою подвійну наукову назву з двох слів (бінарна номенклатура). Перше слово цієї назви пишеться з великої букви і вказує на родову належність, а друге, що пишеться з маленької, – на видову. Наприклад, Собака свійський, Ведмідь бурий.
5. Для уникнення непорозуміння застосовуються єдині міжнародні наукові назви видів, які записуються латинською мовою. Наприклад, Кіт лісовий записується *Felis sylvestris* (читається «феліс сільвестріс»).

Отже, класифікують тварин за допомогою систематичних категорій, враховуючи при цьому ступінь їх спорідненості.

Яке значення тварин у природі й для людини?

Багато видів тварин слугують їжею для інших. Наприклад, переліткою сараєю живиться значна частина видів комаходних тварин (ящірок, птахів, ссавців тощо), личинками кровосисних комарів – різні мешканці водойм. Тварини відіграють важливу роль у забезпеченні родючості ґрунтів, запиленні багатьох квіткових рослин, поширенні плодів і насіння. Серед тварин є так звані санітари природи, які переробляють рештки рослин, трупів та екскременти тварин, очищують водойми.

Завдяки тваринам людина отримує різноманітні продукти харчування: вершкове масло, молоко, сир, мед та ін. Тварини також постачають сировину для промисловості: вовну, шкіру, пух, віск, з бджолоїної отрути виготовляють різноманітні ліки. Щоб постійно мати продукти

харчування та необхідну сировину для виготовлення одягу, щоб охороняти своє житло, людина ще з давніх часів приручила різних тварин: собаку, кішку, коня, бика, козу, вівцю, качку, гуску та інших. Унаслідок тривалої селекції з'явилось багато порід свійських тварин. Хижі (наприклад, їдці, жуки-сонечка, хижі кліщі) та паразитичні види тварин людина використовує для обмеження чисельності шкідників сільськогосподарських рослин. Їх штучно розводять у спеціальних лабораторіях, а потім випускають на поля та городи. Це *біологічний спосіб боротьби* з комахами-шкідниками. Своїм яскравим забарвленням, видовим різноманіттям, співучістю (як-от, птахи) тварини задовольняють естетичні потреби людини. Однак тварини можуть завдавати людині шкоди, зокрема спричиняти деякі захворювання. Це різноманітні паразити (деякі черви та кліщі) та кровососні види (іксодові кліщі, комарі, гедзі тощо), які можуть переносити збудників різноманітних хвороб – кліщового енцефаліту, малярії, висипного тифу. Запасам харчових продуктів можуть шкідити комірні кліщі, мишоподібні гризуни тощо. Велика кількість гризунів, комах і кліщів живиться культурними рослинами, тим самим знижуючи їхню врожайність. Багато видів тварин, що мають отруйні залози, можуть загрожувати здоров'ю й навіть життю людини та свійських тварин (наприклад, павуки – каракурт, тарантул, змії – гюрза, ефа, кобра).

Отже, значення тварин у природі та їхня роль для людини є незамінною, тому кожен з існуючих видів тварин на Землі має величезну цінність.

ДІЯЛЬНІСТЬ



Навчаємося пізнавати

Судження – форма мислення, у якій щось стверджується або заперечується про об'єкт, його властивості й взаємовідносини з іншими об'єктами чи явищами. *Прості судження* – судження, складовими частинами яких є поняття. Просте судження можна розподілити лише на поняття. *Складні судження* – судження, складовими частинами яких є прості судження або їх поєднання. Запропонуйте декілька своїх суджень щодо значення зоологічних знань.

Значення тварин у природі

1. Грунтоутворення (дошові черв'яки, личинки двокрилих)
2. Розклад органічних решток (жуки-гниловоїки, гробаряки)
3. Загиблення квіткових рослин і поширення плодів та насіння (комахи, птахи)
4. Утворення осадкових порід (молоски)
5. Очищення води (тварини-фільтратори)

Значення тварин для людини

1. Джерело їжі (кури, кролі)
2. Джерело сировини (віск, гух)
3. Біологічний спосіб боротьби зі шкідниками (їдці, сонечко)
4. Домашні тварини (собаки, кішки)
5. Джерело ліків (бджоли, змії)
6. Збудники хвороб (черв-паразити)
7. Переносники збудників хвороб (кліщі, комарі)
8. Шкідники (попелиці, плоджерки)
9. Отруйні тварини (шериші, гадюки)
10. Лабораторні тварини (миші, жаби)



Біологія + Мистецтво

На картині художниці-анімаліста Бонні Марріс зображено сірого ведмеда, або грізілі. Це підвид бурого ведмеда, що мешкає переважно на Алясці й у західних районах Канади.

Будовою тіла й зовнішнім виглядом грізілі схожий на бурого ведмеда, але більший і сильніший за нього (розміри 2,4-2,5 м і вага до 450 кг). Його тіло покрите темно-коричневою із світлими кінчиками шерстю, що надає хутру сиваватого відтінку. Звідси назва «grizzly», що означає «сірий, сивий». Визначте місце цього підвиду в системі тваринного світу.



Іл. 14. Картина Б. Марріс «Грізілі»



Біологія + Космос

Тварини в космос відправлялися на космічних кораблях різного типу з науково-дослідницькою метою. До виходу людини в космічний простір (1961 р.) польоти тварин мали за мету перевірити, чи можуть майбутні космонавти вижити після польоту, і якщо так, то як політ вплине на їх здоров'я. СРСР запускає у Космос собак, щіщанок, США – пацюків і мавп, Франція – котів, Іран – черепах. Люди літають у Космос понад 50 років, проводили на орбіті більше року, проте науковці й досі не отримали достатньо даних, щоб до кінця зрозуміти, як впливає на живі організм сила тяжіння. Що таке невагомість і які зміни будови й життєдіяльності можуть виникнути в тварин-космонавтів?



Іл. 15. Мавпа-резус брала участь у космічному польоті (1959 р.)

РЕЗУЛЬТАТ

Оцінка	Запитання для самоконтролю
1-6	1. Що вивчає зоологія? 2. Назвіть основні методи дослідження тварин. 3. Що таке класифікація тварин? 4. Назвіть основні систематичні категорії для класифікації тварин. 5. Наведіть 2-3 приклади значення тварин у природі. 6. Наведіть 2-3 приклади, які ілюструють значення тварин для людини.
7-9	7. У яких галузях діяльності людини зоологічні знання мають неабияке значення? 8. Для чого тварин класифікують? 9. Яка роль тварин у природі?
10-12	10. Висловіть свої судження щодо значення зоологічних знань.

Не потрібна солов'ю золота клітка,
краще йому зелена сітка.
Прислів'я

§6. ТВАРИНИ, ЇХ РІЗНОМАНІТНІСТЬ ТА ПОШИРЕННЯ



Ключові терміни: Первинні багатоклітинні. Справжні багатоклітинні

Пригадайте!

Що таке симетрія тіла, тканини, органи, системи органів?

Поміркуйте

Всесвітній день тварин (англ. *World Animal Day*) – міжнародний день, покликаний звернути увагу людства на тварин планети Земля. Його святкують щороку, 4 жовтня. Чому й для чого існує такий день?



ЗМІСТ

Які основні групи тварин?

За сучасними уявленнями до царства Тварини належать лише багатоклітинні організми. Такі істоти, як амеби, інфузорії та інші найпростіші, яких раніше називали «одноклітинними тваринами», сьогодні виведені зі складу тваринного царства і їх називають «одноклітинними твариноподібними організмами».

Багатоклітинні тварини – це організми, у яких тіло складається з великої кількості клітин, що спеціалізуються на здійсненні певних функцій і починають відрізнятися за будовою. У межах царства Тварини розрізняють дві великих групи: *первинні багатоклітинні* та *справжні багатоклітинні*. До первинних багатоклітинних належать примітивні істоти, у яких немає симетрії, тканин та органів.

Прикладом таких тварин є відомі вам губки, які вже мають спеціалізовані джгутикові, амебоїдні, статеві та інші клітини.

Справжні багатоклітинні характеризуються наявністю радіальної або двобічної симетрії, наявністю справжніх тканин, органів і систем органів. У справжніх багатоклітинних тварин з'являються травна, нервова, статева системи, органи чуття. Більшість істот цієї групи вже має видільну систему, а вищі тварини – ще й кровоносну та дихальну. Серед справжніх багатоклітинних найнижчий рівень займають кишковопорожнинні та реброплави, а найвищий – хордові тварини з такими групами, як риби, амфібії, плазуни, птахи, ссавці.

ЦАРСТВО ТВАРИНИ

Первинні багатоклітинні

Тип	Губки
Тип	Пластинчасті

Справжні багатоклітинні

Розділ	Кишковопорожнинні, або Радіальносиметричні
Тип	Кнідарії
Тип	Реброплави
Розділ	Двобічносиметричні
Тип	Плоскі черви
Тип	Круглі черви
Тип	Кільчасті черви
Тип	Членистоногі (ракоподібні, павукоподібні, комахи)
Тип	Молюски
Тип	Хордові (риби, земноводні, плазуни, птахи, ссавці)

Отже, основними групами багатоклітинних тварин є первинні багатоклітинні та справжні багатоклітинні, які відрізняються наявністю симетрії, тканин, органів та систем органів.

Які особливості поширення тварин?

У кожному куточку Землі, хоч трохи придатному для життя, живуть тваринні організми. Поширення *тварин* у певній місцевості земної кулі зумовлено особливостями їх еволюції та умов існування (клімату, рельєфу, ґрунту, води, рослинного світу тощо).

Приблизно третина всіх типів тварин, за підрахунками сучасної систематики, є мешканцями водного середовища. Пояснюється це тим, що зародження життя й ранні етапи еволюції тварин проходили у воді. Тільки в морях і прісних водах живуть представники таких груп, як: губки, кишковопорожнинні, риби. Багато мешканців води серед кільчастих червів, молюсків. Найпоширенішими водними мешканцями є ракоподібні, які живуть у різних водах: у морях та океанах, у прісних озерах, річках, ставках, струмках, джерелах.

Найбільшою за видовим різноманіттям групою тварин суходолу є членистоногі, які характеризуються широким спектром пристосувань до найрізноманітніших умов існування. Із наземних хордових найбільш поширені та чисельні – птахи. Здатність до польоту дає їм можливість долати різні перешкоди (гірські хребти, річки, моря тощо) та оселятися у різних місцях, де є умови для живлення й розмноження.

Значне видове різноманіття спостерігаємо й серед тварин, які заселили ґрунтове середовище існування. Підземний світ ґрунтових тварин нараховує більше тисячі видів круглих і кільчастих червів, десятки тисяч членистоногих, сотні молюсків і ряд видів хребетних. У мешканців ґрунту в процесі еволюції виробилися пристосування до відповідних умов життя. Наприклад, у дощових черв'яків, нематод, багатоніжок, личинок жуків і мух дуже подовжене тіло, наявні утвори, що дозволяють їм рухатися у ґрунті й міцно утримуватися в норах. Очі в них, як правило, розвинені слабо або повністю відсутні. Зате дуже тонко розвинулися органи нюху й дотику.

Паразитичні види, які мешкають у живих організмах, зустрічаються серед більшості груп тварин, за винятком голкошкірих. Найбільша кількість паразитів серед плоских та круглих червів.

Отже, тварини заселили всі типи середовищ існування на нашій планеті: наземне, водне, ґрунтове та живі організми.

Які групи тварин є найбільшими за кількістю видів?

Найчисельніша та найрізноманітніша група в усьому тваринному царстві – це комахи, які належать до типу Членистоногі. Більшість комах – наземні тварини, здатні переміщуватися за допомогою крил. Описано приблизно мільйон видів різних комах, що становить 70–75% видів тварин, які живуть на Землі. Ці тварини населяють усі материки від полярних широт до тропічних лісів і пустель, від рівнин до вічних снігів.

Молюски – другий за чисельністю видів тип тварин після членистоногих. Наразі відомо майже 130 тисяч сучасних видів молюсків, проте науковці припускають, що існує до 200 тисяч видів. Молюски поширені по всій планеті, заселяють суходіл, мілководдя та глибини морів та океанів, особливо багато їх у прибережній зоні. Порівняно невелика кількість видів живе в прісних та солонуватих водоймах. Найбільше розмаїття молюсків спостерігаємо в тропічних морях. Представники цієї групи виявлені навіть у Маріанському жолобі на глибини майже 11 000 м. На суходолі молюски живуть на територіях від тундри до тропіків та від низовин до верхніх поясів гір.



Іл. 16. Представники найчисельнішого серед тварин класу Комахи

До найбільших груп науковці відносять і круглих червів, або нематод. Тип Круглі черви об'єднує майже 30 000 видів і є одним із найчисленніших типів тваринного світу. Учені вважають, що їх є значно більше – майже мільйон видів. Первиннопорожнинні живуть у ґрунті та водоймах, серед них є хижаки та рослиноїдні, відомо багато паразитів людини, тварин і рослин. До цієї групи належить і нематода галіцефалобус, яку вважають рекордсменкою за глибиною проживання серед наземних багатоклітинних організмів.

Отже, найчисельнішими групами тварин є комахи, молюски та круглі черви.

ДІЯЛЬНІСТЬ



Навчаємося пізнавати

На іл. 17 зображення двох тварин – трихоплакса і губки бодяги. Трихоплакс – найпримітивніша із сучасних багатоклітинних тварин. Це напівпрозора тварина, схожа на тоненьку пластинку діаметром до 4 мм. Тіло губки бодяги схоже на зеленкуватий нарост з численними порами в тілі. Чому ці істоти належать до первинних багатоклітинних тварин? Що спільного та відмінного між трихоплаксом та губкою?



Іл. 17. 1 – трикоплекс, 2 – зубка бодма



Біологія + Географія

Маріанський жолоб – найглибоководніший серед відомих географічних об'єктів. Найбільша його глибина – 11 022 м, довжина – приблизно 2 500 кілометрів, а ширина – майже 80 кілометрів. Це дно найглибшої океанської западини у світі, туди не потрапляє сонячне світло. Крім того, там мало кисню й дуже високий тиск. Світло не сягає таких глибин, але освітлені істоти є такими ж барвистими, як і їх родичі там, котрі живуть вище. Де розташований Маріанський жолоб? Які тварини живуть у цій западині?

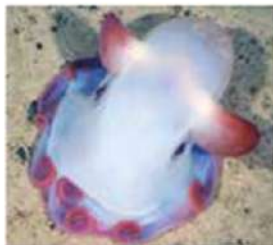

Іл. 18. Восьминіг Дамбо – глибоководна істота



Біологія + Геологія

Нематода *галіцефалобус* знайдена в 2011 році в руді, яку добувають у золотоносних шахтах «Беатрікс» та «Дрифонтейн» у ПАР на різній глибині (0,9 км, 1,3 км та 3,6 км). Черви живуть у невеликій кількості води, температура якої близько 48 °С. Ця знахідка є важливою, тому що до цього часу не було виявлено жодного багатоклітинного організму на глибині більшій за 2 км під поверхнею Землі. А що таке «руда»? Які ж пристосування мають ці черви до життя на таких глибинах?

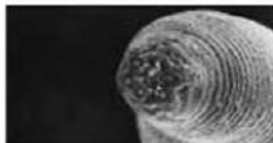

Іл. 19. Галіцефалобус – представник круглих червів

РЕЗУЛЬТАТ

Оцінка	Запитання для самоконтролю
1-6	1. Що ви знаєте про багатоклітинні організми? 2. Назвіть дві групи багатоклітинних тварин. 3. Назвіть середовища існування тварин. 4. Наведіть приклади тварин в різних середовищах існування. 5. Назвіть найчисельніші групи тварин.
7-9	7. Які тварини належать до первинних багатоклітинних і справжніх багатоклітинних? 8. Які особливості поширення тварин? 9. Які групи є найбільшими за кількістю видів серед водних та наземних мешканців тваринного царства?
10-12	10. Що спільного й відмінного між первинними та справжніми багатоклітинними тваринами?

§7. КИШКОВОПОРОЖНИННІ, ЇХ ОСОБЛИВОСТІ Й СЕРЕДОВИЩЕ ІСНУВАННЯ



Основне поняття: КИШКОВОПОРОЖНИННІ

Пригадайте!

Які ознаки справжніх багатоклітинних тварин?

Знайомтеся

Однієї днини відомий натураліст XVII-XVIII століть Антоні ван Левенгук, розглядаючи водні рослини за допомогою своїх дивовижних мікроскопів, помітив цікаву тваринку з багатьма щупальцями. Учений замалював цей організм і забув про нього. Тільки через сорок років молодий швейцарський учитель Авраам Трамбле (1710-1784) почав вивчати цю тварину. Як з'ясувалося, її можна розрізати на дві частини – і з кожної виросте новий організм! Істоту назвали *гідрою*, тому що схожа на міфічну лернейську гідру.



Іл. 20. Гідра прісноводна

ЗМІСТ

Які ознаки є визначальними для кишквопорожнинних?

Радіальносиметричні, або Кишквопорожнинні – це справжні багатоклітинні тварини, які вже мають найпростіші тканини. Їхнє тіло складається з багатьох спеціалізованих клітин, які утворюють примітивні тканини й окремі органи. Представниками цієї групи є гідри, медузи, корали та реброплави.

Кишквопорожнинні об'єднують приблизно 10 000 сучасних видів. В Україні відомо майже 40 видів, їх можна зустріти в прісних водоймах і у водах Чорного й Азовського морів. Розміри тіла цих тварин становлять від 1 мм (деякі гідри, реброплави) до 30 м (медуза Ціанея).

У кишквопорожнинних **симетрія тіла променева** (радіальна). Це наслідок малорухливого або прикріпленого способу життя. Клітини утворюють **два шари тіла** – зовнішній та внутрішній. Між ними є неклітинний шар мезоглеї.



Іл. 21. Велетенська медуза Намура – найбільша медуза у світі

Кишквопорожнинні – хижаки, які полюють на дрібних тваринок за допомогою жалких клітин (гідри, медузи) або клею на поверхні щупалець. Усередині їхнього тіла є **кишкова порожнина**, що поєднується із зовнішнім середовищем тільки через ротовий отвір (гідри, медузи) або ротовий і відхідний отвори

(реброплави). Тварини мають щупальця, призначені для захоплення, утримування та переміщення їжі. Кишководорожнинні мають незвичайну здатність до регенерації. Реброплави можуть відновлювати навіть нервові клітини та дуже пошкоджені частини тіла, а гідра здатна відновитися з 1/200 частини свого тіла.

Отже, **КИШКОВОПОРОЖНИННІ** – це справжні багатоклітинні двошарові тварини, загальними ознаками яких є радіальна симетрія, хижий спосіб життя й добре розвинена регенерація.

Які біологічні особливості Кнідарій?

Характерною особливістю жалких кишководорожнинних є наявність жалких клітин, що й зумовило назву Кнідарії (латинська назва *Cnidaria* так і перекладається: «ті, що жалять»). Жалкі клітини мають, крім цитоплазми та ядра, ще й жалку капсулу, усередині якої згорнута трубочка жалка нитка, а назовні з клітини виходить чутлива волосинка. Коли доторкнутися до цієї волосинки, нитка викидається назовні та, наче стріла, проколює тіло здобичі, а з капсули в ранку виливається отрута, що паралізує жертву. Ця ланцюжкова реакція триває 0,0005 секунди. Нові жалкі клітини, як й інші типи клітин, утворюються за рахунок проміжних. Саме завдяки цим клітинам відбувається регенерація, що дуже добре розвинена в гідри.

Для жалких кишководорожнинних характерні дві життєві форми тіла: форма поліпа (гідра) та форма медузи (вухата медуза). Поліпи – життєва форма кишководорожнинних, які ведуть прикріплений або малорухливий спосіб життя. Тіло поліпів видовжене. На його верхньому кінці є ротовий отвір, оточений щупальцями, а на нижньому – підопва, яка здійснює прикріплення до субстрату. Медуза – життєва форма кнідарій, які ведуть рухливий спосіб життя. Тіло медуз має форму парасольки, усередині якої розташована порожнина у вигляді системи каналів.

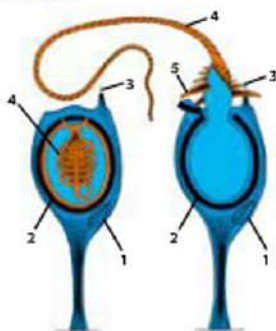

ил. 22. Будова жалкої клітини:
1 – ядро; 2 – капсула; 3 – чутливий волосок; 4 – жалка нитка; 5 – щипці.

Тіло жалких кишководорожнинних укрите шкірно-м'язовими клітинами, які утворюють покрив, здійснюють опору та забезпечують крокуючий (у гідри) або реактивний (у медуз) види рухів. Багато видів коралів, що також належать до жалких тварин, мають мінеральний скелет для опори й захисту.

Травлення відбувається в кишковій порожнині за допомогою залозистих і травних клітин. У кнідарій уже розрізняють порожнинне та внутрішньопорожнинне травлення.

Подразливість реалізується нервовою системою дифузного типу. Ця система має нейрони, які поєднуються відростками з утворенням сітки. Завдяки цьому, збудження від місця подразнення

передається в будь-якому напрямку, тому реагування відбувається всім тілом. Основними формами поведінки стають рефлекс, але спостерігаються й такиси (наприклад, викидання жалкої нитки). Органи чуттів у поліпів розвинені слабо. У гідри сприйняття подразнень здійснюється чутливими закінченнями клітин, а в медуз, у зв'язку з рухливим способом життя, з'являються *органи чуттів* – світлочутливі вічка та органи рівноваги, розташовані по краю парасольки.

Розмноження в кишковопорожнинних може бути нестатевим (у вигляді брунькування) і статевим (здійснюється гаметами). Більшість кнідарій – роздільностатеві, є й гермафродити – організми, у яких одночасно функціонують жіночі та чоловічі статеві органи. Запліднення здійснюється у воді, тобто зовнішнє. У переважної більшості видів розвиток непрямий, є личинки, що мають війки.

Отже, кнідарії – це група кишковопорожнинних, у яких наявні жалкі клітини, життєві форми поліпа та медузи, нестатеве й статеве розмноження.

Які біологічні особливості реброплавів?

Реброплав – це винятково морські тварини. Сьогодні відомо майже 200 видів, більшість із них живе в тропічних морях. У Чорному та Азовському морях живуть плавобрахія, берое. Реброплав, здебільшого, є хижачками, які вільно плавають у товщі води. Їх розміри становлять від 2–3 мм (Тинерфе блакитний) і до 2,5 м (Пояс Венери). На відміну від гідри й медуз, реброплав не мають жалких клітин та форми поліпа в життєвому циклі. Тіло реброплавів на 90% складається з води й заповнене прозорою мезоглеєю, тому тварину не помітно у воді. Реброплав яскраво світяться. Найяскравіше світяться деякі види роду Берое – світла однієї особини достатньо для читання! Більшість цих тварин має два щупальця, інколи значно довші за тіло, що втягуються в спеціальні щупальцеві кишені. Щупальця розгалужені та вкриті клейкими клітинами, які є лише в реброплавів. Ці клітини виробляють клейку речовину, завдяки якій налипають дрібні рачки, рибки тощо. Здобич потрапляє до травної системи, де й перетравлюється. Реброплав – гермафродити, серед них немає ні самок, ні самців. Нестатевого розмноження в реброплавів немає.



ил. 23. Реброплав Батоцира Фостера виглядає, наче прибулець з іншої планети

Отже, реброплав – це група кишковопорожнинних тварин, у яких відсутні жалкі клітини, нестатеве розмноження, наявна здатність до біосвітіння.

ДІЯЛЬНІСТЬ



Навчаємося пізнавати

За допомогою додаткової літератури визначте будову гідри, позначивши подані назви, та поясніть їх значення. Накресліть у зошитах таблицю «Будова гідри» та заповніть її.

Назва елемента будови	Цифра позначення	Значення
Ротовий отвір		
Ектодерма		
Ентодерма		
Кишкова порожнина		
Жалка клітина		
Нерова клітина		
Травна клітина		
Шкірно-м'язова клітина		
Яйцеклітина		
Сперматозоїд		
Заложиста клітина		
Підшова		
Проміжна клітина		

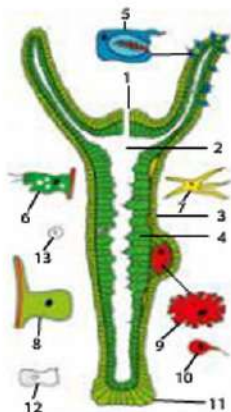

Біологія + Фізика

Біололюмінесценція – явище біологічного світіння живих організмів. Біололюмінесценція дуже поширена в природі: світяться в темряві деякі види бактерій, твариноподібних організмів (наприклад, ночесвітки), грибів, молюсків, риб, реброплавів тощо. Із комах, що світяться, загальновідомі жуки-світляки. Яка фізична природа світла? Який механізм біологічного світіння та яке значення для тварин має це явище?



Іл. 24. Представники реброплавів: 1 – венерин покс, 2 – берес, 3 – мнеміопсис

РЕЗУЛЬТАТ

Оцінка	Запитання для самоконтролю
1-6	1. Хто такі кишковопорожнинні? 2. Назвіть основні групи кишковопорожнинних. 3. Назвіть 2-3 ознаки жалюх кишковопорожнинних. 4. Наведіть приклади жалюх кишковопорожнинних тварин. 5. Хто такі реброплавів? 6. Наведіть приклади видів, які належать до реброплавів.
7-9	7. Які ознаки є визначальними для кишковопорожнинних? 8. Які біологічні особливості жалюх кишковопорожнинних? 9. Які біологічні особливості реброплавів?
10-12	10. Чому в кишковопорожнинних дуже добре розвинена регенерація?

Багатьом кишковопорожнинним властиве яскраве забарвлення, що в поєднанні з прозорістю і своєрідною формою надає їм особливої й часто небезпечної краси.

Від автора

§8. КНІДАРІЇ, ЇХ РІЗНОМАНІТНІСТЬ ТА ЗНАЧЕННЯ



Ключові терміни: Гідроїдні. Сцифоїдні. Коралові поліпи

Пригадайте!

Які особливості тварин, що належать до групи Жалкі?

Поміркуйте

Кнідарії належать до найдавніших груп багатоклітинних тварин і живуть виключно у воді. Основними групами кнідарій є *гідроїдні* і *сцифоїдні* й *коралові поліпи*. Чому ці тварини не можуть існувати в наземному середовищі? Що заважає цим тваринам вийти жити на суходіл?



Іл. 25. Представники гідроїдних (1), сцифоїдних (2) та коралових поліпів (3)

ЗМІСТ

Які тварини є гідроїдними?

Гідроїдні – група поодиноких і колоніальних жалких кишковопорожнинних, у яких чергуються стадії поліпа й медузи. Переважаючим поколінням у цих тварин є поліпи, які утворюють шляхом брунькування галузисту колонію. Вона нагадує мініатюрне деревце чи кущик, на якому кожна гілочка вкрита декількома бутонами, що містять щупальця для полювання. Прикладом гідроїдних поліпів є *обелія*, яка формує колонії на багатоклітинних водоростях та твердому дні. Обелії живуть у морях та океанах практично по всьому світі, тому вже тривалий час є класичним об'єктом навчання в природничих навчальних закладах Європи та Америки.

Серед гідроїдних поліпів є види, які медуз не утворюють. До таких істот належить *гідра прісноводна*, яку можна зустріти в ставках, зарослих озерцях. Вона прикріплюється підшвою до водяних рослин, розкидає щупальця й чатує на здобич. Розмножується гідра нестатево (найчастіше влітку, коли достатньо їжі) та статево (восени). Після запліднення ці тваринки гинуть, а яйця в стані спокою осідають на дно та зимують. Навесні яйця розвиваються й дають початок новим гідрам. Основним кормом гідроїдних є дрібні ракоподібні (дафнії, артемії), інфузорії, мальки риб та ін.

Серед гідроїдних поліпів є види (наприклад, *медуза-хрестовик*, *медуза-вітрильник*, *португальський кораблик*), опіки яких небезпечні

для людини. Окремі види є паразитами (наприклад, *поліподій* паразитує на яйцях осетрових риб). Деякі види гідр використовуються як лабораторні об'єкти для вивчення закономірностей регенерації. До Червоної книги України занесені два види цієї групи: *Оліндіас несподіваний* як рідкісний вид та *Мерізія азовська* як вразливий вид.

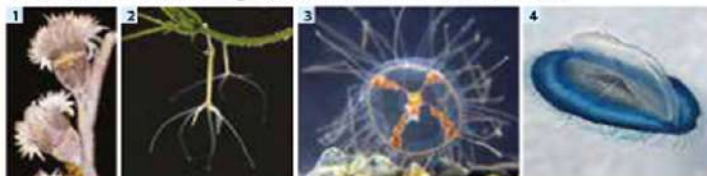

Іл. 26. Гідроїдні поліпи: 1 – обелія, 2 – гідра прісноводна, 3 – медуза-хрестовик, 4 – медуза-вітрильник

Отже, гідроїдні поліпи є досить різноманітною групою жалких тварин, представники якої розповсюджені по всьому світі в прісних і морських водах.

Які особливості відрізняють сцифоїдних від гідроїдних?

Ці дивні істоти з прозорим тілом на 98% складаються з води. Їхнє тіло має форму дзвона або парасольки з віночком щупалець по краях, а розміри в діаметрі становлять від 30 мм до 2 м. Кількість щупалець – від 4 до декількох сотень. Кишкова порожнина видозмінена в систему каналців для травлення. Реактивний рух медуз здійснюється шляхом виштовхування води з увігнутого боку парасольки. Нервова система медуз має скупчення нервових клітин, які нагадують нервові вузли. Сцифмедузи – це роздільностатеві організми. Із заплідненої яйцеклітини розвивається личинка, яка деякий час плаває, а потім, опустившись на дно, прикріплюється й стає поодиноким поліпом. Дорослий поліп відбрунковує молодих медузок, які поступово перетворюються на зрілі особини.

Мабуть, усі, хто відпочивав на узбережжях Чорного чи Азовського морів, бачили аурелію або коренерота. *Аурелія*, або *вухаста медуза* може сягати 40 см у діаметрі. Упізнати її дуже легко: має блідувате фіолетове забарвлення, чотири кільця біля середини парасольки (ці кільця – статеві залози), а по боках рота розташовані чотири довгі *ротні лопаті*. Завдяки їм аурелія й отримала свою другу назву, бо лопаті нагадують вуха віслюка. Зустріч з аурелією не можна назвати приємною, але опіків вона майже не спричиняє; навіть діти можуть узяти її в руки. А от інша медуза – *коренерот* – уже не така безпечна, її опіки дошкульні, і зустрічі з нею краще уникати. Коренерота легко впізнати за фіолетовою або блакитною смугою по краях парасольки.

У Китаї та Японії деяких медуз (наприклад, рофілему їстівну) уживають у їжу як «кришталеве м'ясо». Отрута деяких медуз дуже небезпечна для людини, спричиняє сильні опіки шкіри й загальне важке отруєння. Наприклад, медуза *морська оса*, яка живе в теплих водах прибережної частини Австралії, має всього 45-75 мм в діаметрі, але міс-

цеві мешканці бояться її більше, аніж акул. А медуза іруканджі взагалі є однією з найбільш отруйних істот у світі. Отрута медузи іруканджі в 100 разів токсичніша, ніж у кобри.



Іл. 27. Цифамедузи: 1 – аурелія, 2 – короната, 3 – морська оса

Отже, **цифойді** – група морських кишковопорожнинних, які ведуть рухливий плаваючий спосіб життя й мають складнішу, ніж у гідроїдних поліпів, будову.

Які особливості коралових поліпів?

Коралові поліпи, або корали – група виключно морських кишковопорожнинних, у життєвому циклі яких відсутня стадія медузи. У цій групі жалких тварин є поодинокі (актинії) та колоніальні (корали) організми, що ведуть прикріплений спосіб життя. На відміну від гідроїдних, у коралових поліпів внутрішня порожнина розділена перегородками на камери. Навколо ротового отвору в коралових поліпах розташований віночок яскраво забарвлених щупальців, саме тому деякі поліпи схожі на квіти.

Актинії, або морські анемони, поширені в усіх морях від Арктики до Антарктиди, зустрічаються й у фауні України. У Чорному морі мешкають чотири види актиній, з яких найвідоміша **кінська актинія**. Її яскраве тіло схоже на циліндр із численними короткими товстими щупальцями. Актинії пересуваються, розслабляючи та скорочуючи підшву, тому не мають твердого скелета. Живляться в основному рачками й дрібною рибою. Актинії можуть мати взаємовигідні відносини з тваринами, зокрема раками-самітниками.



Іл. 28. Актинія кінська

Корали, на відміну від актиній, мають твердий вапняковий або роговий скелет та утворюють колонії із сотень і навіть тисяч особин. На поверхні кожного корала є маленькі отвори, у яких ховаються поліпи зі своїми щупальцями.

Коралові поліпи відіграють важливу роль у природі. Мадрепорові корали, маючи добре розвинений вапняковий скелет, беруть участь в утворенні коралових берегових і бар'єрних рифів та кільцеподібних островів – атолів. Коралові рифи є місцем проживання найрізноманітніших водо-

ростей, безхребетних тварин, риб тощо. Люди з коралів добувають вапняк, який використовують як будівельний матеріал. У Середземному морі є червоний (благородний) корал, у Чорному морі – чорний. Із них виготовляють ювелірні прикраси. Коралові рифи можуть бути перешкодою для судноплавства, інколи є причиною катастроф кораблів.

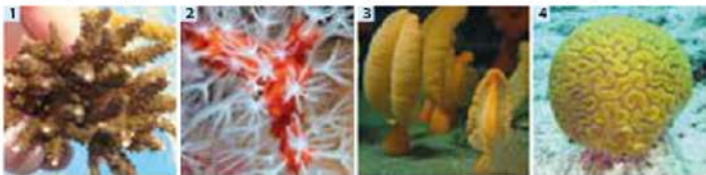

Іл. 29. Коралові поліпи: 1 – мертві поліпи, 2 – червоний корал, 3 – оранжеве морське перо, 4 – корал-мозковик

ДІЯЛЬНІСТЬ



Навчаємося пізнавати

«Віля самого борту човна погойдувала ся райдужно-фіолетова драглиста куля португальської фізалиї. Ось вона повернулася боком, тоді знов полхвила рівно. Вона весело мінілася на сонці, як велика жильна бульбашка, і її довгий смертоносний фіолетовий шлейф тягнувся за нею у воді на добрий ярд», – так описав цю кишковопорожнинну тварину В. Хемінгуей у своєму всесвітньо відомому творі «Старий і море». Португальський кораблик, як її ще називають через схожість складки з косим вітрилом португальських каравел, є небезпечною для людини істотою. Підготуйте повідомлення про фізалію португальську.



Іл. 30. Фізалія португальська



Біологія + Фізика

Є така прикмета «Якщо медузи сховалися в глибинах, то через деякий час почнется шторм». Багаторічні спостереження довели, що медузи перед штормом намагаються заховатися в небезпечне місце на великій глибині. Це пов'язано з тим, що медузи можуть сприймати інфразвуки, які поширюються у воді та з'являються за 10-15 годин до шторму. Інфразвук називають «голосом моря». А що таке інфразвук? Які органи чуття медузи забезпечують сприйняття інфразвуків?

РЕЗУЛЬТАТ

Оцінка	Зпитання для самоконтролю
1-6	1. Назвіть основні групи кнідарій. 2. Наведіть приклади гідроїдних. 3. Хто такі сцифомедузи? 4. Назвіть 2-3 види сцифомедуз. 5. Які загальні ознаки коралових поліпів? 6. Наведіть приклади коралових поліпів.
7-9	7. Які тварини є гідроїдними? 8. Які особливості відрізняють сцифоїдних від гідроїдних? 9. Яке значення коралових поліпів у природі й для людини?
10-12	10. Порівняйте гідроїдні, сцифоїдні й коралові поліпи та визначте характерні особливості їх будови й життєдіяльності.

Кільчаки, або Анеліди (від лат. Annelus – кільце) – це найбільш організована група серед усіх черев Землі.
«Життя тварин»

§9. КІЛЬЧАСТІ ЧЕРВИ, ЇХ ОСОБЛИВОСТІ



Основне поняття: КІЛЬЧАСТІ ЧЕРВИ

Пригадайте!

Що таке двобічна симетрія?

Поміркуйте

Відсік судна – це простір у корпусі, відмежований теплоізоляційними чи водонепроникними перегородками. А чому корпус сучасних морських суден, підводних човнів, космічних кораблів поділений перегородками на відсіки? Які тварини підказали людині цей принцип побудови кораблів, апаратів?



Іл. 31. Відсіки морського судна і космічного апарата

ЗМІСТ

Які визначальні ознаки будови кільчастих червів?

Кільчасті черви, порівняно з плоскими та круглими червами, які також належать до справжніх багатоклітинних тварин, мають вищу організацію. Щоб зрозуміти особливості їх будови, розгляньте представників кільчастих червів: черв'яка дощового, неріса зеленого та п'явку медичну.



Іл. 32. Кільчасті черви: 1 – черв'як дощовий, 2 – неріс зелений, 3 – п'явка медична

У кільчастих червів тіло *поділене на сегменти*, схожі на кільця, звідки й їхня назва. У тілі кільчастих червів уже розрізняють три відділи: передній кінець (голова), тулуб і задній кінець. На передньому кінці розташовуються передротова лопать і перший сегмент із ротом. У п'явок на голові є присоска. Тулуб має різну кількість сегментів, від декількох одиниць до декількох сотень. Останній сегмент заднього кінця – анальна лопать. Завдяки поділу на сегменти, тіло є гнучким.

Зовнішнє кільцювання збігається з розташуванням поперечних перегородок у середині тіла. У кожному сегменті повторюються певні елементи будови (наприклад, щетинки, нервові вузли). Це часто рятує кільчаків від загибелі, коли пошкоджується один сегмент, інші, відокремлені від нього, продовжують функціонувати.

Тіло кільчастих червів має *двобічну симетрію*, й у ньому вже можна розрізнити передній та задній відділи, праву й ліву, верхню й нижню частини. Такий тип симетрії притаманний тваринам, здатним активно рухатись.

Тіло кільчастих червів вкрите зовні тонкою й дуже чутливою «шкірою», під якою розташовані м'язи. Сукупність цих органів й утворює *шкірно-м'язовий мішок*, який у кільчаків розвинений краще, ніж у плоских і круглих червів. Він складається з одного шару епітелію та двох шарів м'язів: кільцевих та поздовжніх. Завдяки кільцевим м'язам тіло подовжується та стає тоншим, завдяки поздовжнім – укорочується й потовщується.

Характерною особливістю кільчаків є *наявність вторинної порожнини тіла*. Вона відрізняється від первинної порожнини тіла круглих червів тим, що має власні стінки.

Порожнина містить рідину, яка є гідравлічним скелетом для опори, здійснює транспорт речовин, є середовищем для дозрівання статевих продуктів.

Отже, **КІЛЬЧАСТІ ЧЕРВИ** – це справжні багатоклітинні тварини, у яких:
 1) тіло поділяється на кільця; 2) є двобічна симетрія тіла;
 3) наявний шкірно-м'язовий мішок; 4) є вторинна порожнина тіла.

Як рухаються кільчасті черви?

Ще однією характерною особливістю кільчаків є особливі органи руху. Вони розташовані з боків кожного сегмента й називаються *параподіями*, що в перекладі з грецької означає «подібні до ніг». Ці органи є виростами сегментів тіла з щетинками. Найкраще розвинені ці органи руху в багатощетинкових червів, один з яких зображений на ілюстрації. Це *морська миша*, або афродіта. У дощових черв'яків залишаються лише щетинки. А п'явки позбавлені і параподій, і щетинок.



Ил. 33. Багатощетинковий черв морська миша

Рухаються кільчасті черви двома способами: хвилеподібно вигинаються або попеременно то скорочують, то видовжують своє тіло. Упорядковане скорочення кільцевих і поздовжніх м'язів контролюється нервовою системою, яка в кожному сегменті має для цього парні нервові вузли. У рухах беруть участь і допоміжні придатки – щетинки, які розташовані поодиноко або пучками у вигляді правильних поздовжніх рядів. Щетинки мають різну форму, це залежить від місця проживання. У червів, які живуть на



Ил. 34. Щетинки дощового черв'яка: 1 – збільшення у 100 разів; 2 – збільшення у 300 разів

поверхні ґрунту, щетинки гострі, наче колючки троянд, а можуть бути загостреними, як гарпун, та ще й отруйними. У черв'я, які живуть у ґрунті, щетинки наче списи чи клинки. А в м'яшканців вірок щетинки подібні до гачків. У переміщенні п'явок важливу роль відіграють передня й задня присоски. Поперемінне присмокування до підводних предметів забезпечує «крокуючий» рух.

Для полегшення руху, особливо у ґрунтових черв'я, багаточисельні слизові залози виділяють слиз. Є в покривах і епітеліальні клітини, що виділяють назовні речовини для утворення тоненької щільної кутикули, що захищає тіло від механічних пошкоджень.

Отже, прогресивним надбанням кільчастих черв'я є розвинений м'язовий рух, який може здійснюватися за допомогою особливих органів руху – параподій із щетинками або самих щетинок.

ДІЯЛЬНІСТЬ

Лабораторне дослідження

ВИВЧЕННЯ ЗОВНІШНЬОЇ БУДОВИ ТА ХАРАКТЕРУ РУХІВ КІЛЬЧАСТИХ ЧЕРВ'ЯК

(на прикладі дощового черв'яка або трубочника)

Мета: розвивати вміння характеризувати будову та рухи тварин із використанням натуральних об'єктів; формувати вміння робити висновки про особливості будови як результат пристосування до умов існування.

Обладнання та матеріали: живі черви, лінійка, аркуші паперу, лупа ручна.

Хід роботи

1. Розглядаємо дощового черв'яка за допомогою лупи. Визначаємо розташування таких частин тіла, як: головна лопаць, сегмент з ротовим отвором, сегменти тулуба, поясок, анальна лопаць. Замальовуємо дощового черв'яка й позначаємо частини тіла.
2. За допомогою лінійки вимірюємо довжину тіла дощового черв'яка. Порівнюємо свої результати вимірювання з результатами інших учнів і визначаємо середню довжину тіла дощового черв'яка.
3. Визначаємо спинну й черевну частини тіла. Чим вони відрізняються і чому?
4. Визначаємо, на якому кінці тіла розташований поясок. Скільки сегментів його утворює і який характер має його поверхня? Яке значення має для черв'яка цей поясок?
5. Розглядаємо черевну частину тіла черв'яка й визначаємо кількість щетинок на одному сегменті та характер їхнього розташування на тілі. Їх можна відчутти, провівши змоченим у воді пальцем по боках і по черевній стороні тіла черв'яка, від заднього кінця до переднього.
6. Покладемо черв'яка на аркуші паперу та проаналізуємо характер його руху. Якою є послідовність скорочень його тіла? Які особливості будови допомагають йому пересуватися?



7. Формулюємо висновок зі своїх спостережень, відповівши на основне запитання нашого дослідження: які ознаки зовнішньої будови дощового черв'яка пов'язані з його способом життя?



Біологія + Сільське господарство

Червоний каліфорнійський черв'як (*Eisenia fetida*) – вид дощових черв'яків. Ці створіння переробляють органічні відходи на біогумус. Цінність цього добрива полягає в тому, що вирощена на ньому продукція є екологічно чистою. За своїми властивостями біогумус значно переважає компости й у 8-10 разів гній тваринного походження, підвищує врожайність картоплі та овочів на 30-50%, фруктів і ягід – на 25-40%, технічних, зернових, кормових культур – на 20-40%. Нині є ферми по розведенню цих черв'яків, а саме вирощування називається **вермикультурою**. За якими ознаками можна відрізнити каліфорнійського черв'яка від дощового черв'яка звичайного?



Біологія + Англійська мова

Плавальниця зеленобомбова (*Swima bombiviridis*) – новий вид кільчастих червів, відкритий у 2009 році біля тихоокеанського узбережжя США. Плавальниця – це невеликі, завдовжки від 18 до 93 мм *worms*. Вони, хвилеподібно вигинаючись, вільно плавають у товщі *water* за допомогою параподій. Ці організми поєднали здатність до вільного *swimming* і автотомії, викидаючи «*green bombs*». У момент небезпеки від *body* плавальниці відшнуровуються заповнені рідиною сферичні утвори. Вони інтенсивно *shine green* кольором упродовж декількох *seconds*, після чого повільно згасають. Цих *animals* знайшли морські біологи зі США та Швеції, використавши пристрій *ROV – remotely operated vehicle*. Зробіть переклад англійських термінів, використаних у тексті. За допомогою словника з'ясуйте, що таке автотомія?

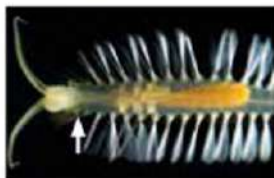

Іл. 35. «Зелені бомби» (вказані стрілочкою) на тілі Плавальниці

РЕЗУЛЬТАТ

Оцінка	Запитання для самоконтролю
1-6	1. Назвіть визначальні ознаки будови кільчастих червів. 2. Дайте визначення поняттю «кільчасті черви». 3. Наведіть приклади кільчастих червів. 4. Назвіть органи руху більшості кільчастих червів. 5. Які способи руху в кільчаків? 6. Для чого щетинки кільчастих черв'яків?
7-9	7. Яку будову має шкірно-м'язовий мішок кільчастих червів? 8. Яке значення для життєдіяльності кільчаків має їхня порожнина тіла? 9. Як рухаються кільчакі?
10-12	10. Які ознаки зовнішньої будови кільчаків пов'язані з їх способом життя?

§10. КІЛЬЧАСТІ ЧЕРВИ, ЇХ БІОЛОГІЧНІ ОСОБЛИВОСТІ Й ПОШИРЕННЯ



Ключові терміни: Замкнена кровоносна система. Зябра

Пригадайте!

Що таке вторинна порожнина тіла?

Поміркуйте

1. *Спіробрахус велетенський* схожий на новорічну ялинку, але це не рослина, а багатощетинковий черв'як з родини Сабеліда.
2. *Казьмарочерв'як* – морський багатощетинковий черв'як з дуже довгими парасподіями, знайдений у 2010 році неподалік від берегів Індонезії.
3. *Паразвімела* – глибоководний кільчастий черв'як, який є дуже теплолюбивою твариною. Живе в термальних джерелах на дні Тихого океану при температурі від +40 °С до +50 °С.
4. *Австралійський пурпуровий черв'як* виростає у довжину до 3 м. Має потужні щелепи й сильні м'язи, що робить його одним із найнебезпечніших хижаків океану.

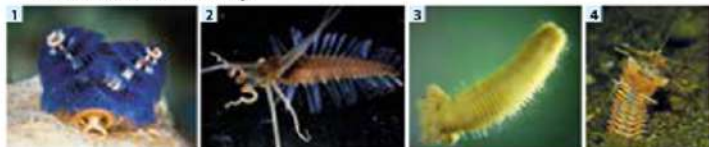

Які ж біологічні особливості дозволяють кільчастим черв'якам ставити такі рекорди серед тваринного світу?

ЗМІСТ

Чому в кільчастих червів обмін речовин ефективніший, ніж у інших червів?

Кільчасті черви мають ще одну прогресивну ознаку – тришаровість. Це поняття вказує на те, що їхні зародки вже мають окрім екто- й ентодерми уже мають мезодерму. Із мезодерми розвиваються органи кровоносної, видільної, статевої систем, а також – м'язи й стінки порожнини тіла.

Оскільки порожнина тіла кільчастих червів сегментована, у них сегментуються й системи органів – рухова, кровоносна, нервова, видільна, статеві. І така почленованість суттєво позначається, у першу чергу, на їхньому обміні речовин.

У зв'язку з ускладненням будови та збільшенням активності у кільчастих червів уперше з'являється *замкнена кровоносна система*, тобто кров не виливається в порожнину тіла. Система складається зі спинної й черевної кровоносних судин, розгалуження яких у кожному сегменті дають капілярні сітки для обміну речовин. Рух крові здійснюється швидким скороченням кільцевих судин, хоча серця в них немає.

Кровоносна система забезпечує швидке транспортування речовин і газів та здійснює ефективний захист. Кров у одних видів червона, у інших зелена або безбарвна.

У кільчаків з'являються *органи дихання* – зябра, але їх мають лише водяні кільчасті черви. Це тонкостінні вирости тіла з густою сіткою капілярів, що можуть розташовуватись на сегментах голови, тулуба, хвоста. Але в більшості видів газообмін здійснюється через покриви сегментів тіла, залози яких виділяють слиз. Кисень потрапляє в судини, і кров розносить його по всьому організму.

Виділення здійснюється багатьма *видільними трубочками* (метанефридіями), що розташовані парно в кожному сегменті тіла. Ці трубки на внутрішньому кінці мають лійки, через які збираються рідкі продукти обміну з порожнини тіла, а протилежним кінцем відкриваються назовні.

Отже, пожвавлення обміну речовин у кільчастих червів пов'язане з удосконаленням процесів транспорту речовин, дихання та виділення.

Як позначається на життєдіяльності кільчаків їхня здатність активно рухатися?

Здатність активно переміщуватися в просторі розширила перелік можливих способів живлення. Серед кільчаків є рослиноїдні, хижаки, детритофаги, які споживають органічні рештки, кровосисні види, паразити. Перетравлювання їжі відбувається в наскрізному кишечнику, у якому вже розрізняють певні відділи: рот, глотку, стравохід, середню кишку й задню кишку з анальним отвором. Тому кожний відділ кишечника виконує свою функцію ефективніше. Захоплена ротом їжа потрапляє в глотку. Навколо рота в багатьох кільчаків є щупальця, які можуть утворювати апарат для збирання органічних часток, захоплення здобичі, дихання. У хижих кільчаків у глотці розташовані сильні хітинові щелепи й зубчики, що робить цей відділ потужним знаряддям нападу й захисту. А в певних видів п'явок частина глотки й стравоходу перетворилась у м'якушастий хоботок, здатний руйнувати покриви жертви. Стравохід має м'язи для проптовхування їжі в середню кишку, де відбувається перетравлювання. У рослиноїдних можуть бути волю й один або декілька плуночків. Неперетравлені рештки збираються в задній кишці й видаляються через анальний отвір.



іл. 36. 1 – серпула червоподібна з вічком щупальця навколо рота, які є ловильним апаратом та зябрами; 2 – хітинові ауски й щелепи австралійського пурпурового черва їжа

Для тварин, здатних активно переміщуватись, важливе значення мають всі види чуттів зір, слух, нюх, смак, дотик. У багатьох кільчастих черв'яків є очі, що знаходяться не лише на голові, але й на тулубі та хвості. Органи слуху добре розвинені, побудовані за принципом локаторів. Найявні також смакові рецептори та нюхові клітини, які розкидані по всьому тілі й визначають склад середовища.

Інформація від органів чуття надходить до нервової системи. У кільчаків ця система вузлового типу, але складніша, ніж у плоских та круглих черв'яків. Вона представлена навкологлотковим кільцем (2) із збільшеними нервовими вузлами («головний мозок») (1), парними нервовими стовбурами (4) й нервовими вузлами (3) та нервами (5), що відходять у кожному сегменті до різних органів. Узгодженість рухів черв'яка забезпечують нервові вузли – по два в кожному сегменті, які зливаються й утворюють черевний нервовий ланцюжок. Така будова дозволяє краще й швидше відповідати на подразнення середовища й регулювати процеси життєдіяльності.

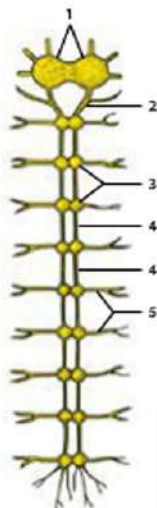

Іл. 37. Нервова система кільчаків

Отже, здатність до активного руху пов'язана з живленням та удосконаленням травної системи, органів чуттів і нервової системи.

Які особливості розмноження й поширення кільчастих черв'яків?

По-різному відбувається розмноження кільчаків. Як і в інших безхребетних, розмноження може бути нестатеве й статеве. Нестатеве розмноження власне здебільшого для водних черв'яків і відбувається кількома способами. Під час *впорядкованого* чи *невпорядкованого поділів* тіло черв'яка поділяється на декілька однакових чи різних частин, кожна з яких добудовує собі передній або задній кінець. В окремих представників тіло може розпадатися на кілька фрагментів, кожен із яких стає цілим черв'яком. Цей спосіб називається *фрагментацією*. Отже, у таких черв'яків добре виражена регенерація, але в п'явок ця здатність втрачена. При статевому розмноженні в кільчаків спостерігаємо як роздільностатевість, так і гермафродитизм. Після запліднення з яйця виходить личинка або з'являються маленькі черв'ячки.

Завдяки покращенню відтворення собі подібних, кільчасті черви населяють моря й прісні водойми по всій глибині, а також – вологий ґрунт та живі організми як середовища існування. Більшість кільчаків веде придонний спосіб життя, мешкає в прибережній смугі. Проте є й такі, що опускаються на глибини 1 000 м, а деякі – 8 000 м.

Отже, підвищення організації кільчастих черв'яків сприяло урізноманітненню способів розмноження та розширенню місць існування.

ДІЯЛЬНІСТЬ



Навчаємося пізнавати

На малюнку зображені такі органи й частини тіла, як: *ротівий отвір, глотка, стравохід, шлунок, тонка кишка, анальний отвір, м'язи, вторинна порожнина тіла, покривний епітелій, черевний нервовий ланцюжок, черевна кровоносна судина, спинна кровоносна судина, кільцеві судини-серця, сім'яники, видільні трубочки, сім'япримальний міхурець*. Визначте належність названих утворів до певних систем органів, укажіть цифру, якою вони позначені на малюнку, та стисло сформулюйте значення для організму. Заповніть таблицю.

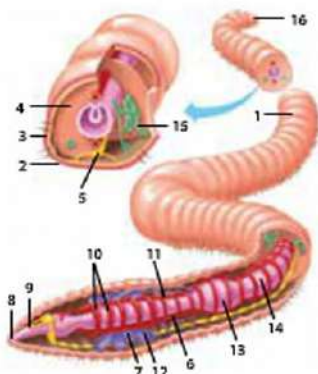

Іл. 38. Будова черв'яка дощового

Таблиця 4. БУДОВА КІЛЬЧАСТОГО ЧЕРВ'ЯКА

Назва	Система органів	Позначення	Значення для організму



Біологія + Техніка

Локатор – технічний пристрій для визначення розташування об'єктів у середовищі. Ідею локатора людина запозичила у тварин. Явище радіолокації використовують дельфіни, землерийки, кажани, кити, стрижі-салангани та ін. Термолокатори є в щитомордників, у водних мохасинових змій, у пітонів, гримучих змій. Електролокатори є в риб, наприклад, у морміруса, електричного вугра.

А який принцип дії локаторів? Як Ви думаєте, у яких кільчастих червів краще розвинені органи слуху – у водних, наземних чи ґрунтових?



Іл. 39. Космічний локатор

РЕЗУЛЬТАТ

Оцінка	Запитання для самоконтролю
1-6	1. Яка кровоносна система в кільчаків? 2. Як називаються органи дихання в багатьох кільчаків? 3. Яка особливість виділення у кільчаків? 4. Назвіть відділи кишечника кільчаків. 5. Які органи чуттів розрізняють у кільчастих червів? 6. Назвіть середовища існування кільчаків.
7-9	7. Чому в кільчастих червів обмін речовин ефективніший, ніж у інших червів? 8. Які біологічні особливості кільчастих червів зумовлені їхньою здатністю до активного переміщення? 9. Які особливості поширення й розмноження кільчастих червів?
10-12	10. На прикладі дощового черв'яка дайте характеристику біологічних особливостей кільчастих червів.

Поліхети існують у морі, майже всі олігохети й п'явки є мешканцями прісних вод і суходолу.

Ігор Алінухін

§11. КІЛЬЧАСТІ ЧЕРВИ, ЇХ РІЗНОМАНІТНІСТЬ ТА ЗНАЧЕННЯ



Ключові терміни: Багатощетинкові черви.

Малощетинкові черви. П'явки

Пригадайте!

Які визначальні ознаки кільчастих червів?

Знайомтеся

Першим науковцем, який почав вивчати дощових черв'яків, їх спосіб життя та роль у природі, був англійський біолог Чарльз Дарвін (1809–1882). Результати своїх досліджень він описав у праці «Утворення рослинного шару діяльністю дощових черв'яків і спостереження за способом життя останніх».



Іл. 40. Чарльз Дарвін

ЗМІСТ

Які особливості та значення багатощетинкових червів?

До багатощетинкових кільчастих червів, або поліхет, належать види, які переважно живуть у морях, де ведуть придонний спосіб життя. Багато поліхет є хижачками, але серед них зустрічаються й рослиноїдні, детритоїдні та всеїдні форми. Є серед цих червів і такі, що живуть усередині губок, у черепашках раків-самітників або на морських лірках. По дну вільно повзають *морські миші*, схожі на їжаків, зі щетинками всіх кольорів веселки. Інші види активно плавають і зариваються в мул, як *мереїс*. У нього змієподібне тіло з добре відокремленою головою й численними пароподіями, що мають пучки жорстких опорних щетинок. Зариваючись у м'який мул, мереїси роблять різкі бічні вигини тіла й наче занурюються в дно. Прижився мереїс у Каспійському морі,

інтенсивно там розмножився та став важливою складовою частиною живлення осетрових риб. А такі черви, як *ліскожил*, можуть глибше зариватися в пісок. Під час риття в піскожила головну роль відіграють дуже розвинені м'язи тіла й гідравлічний спосіб руху шляхом проптовхування порожнинної рідини з одного кінця тіла в інший. Живиться дрібними водоростями, тваринами й різними неживими часточ-



Іл. 41. 1 – мереїс зелений; 2 – піскожил жертує хвостом, щоб уривувати життя; 3 – палало; 4 – серпула

ками, захоплюючи їх разом із піском. Є основним кормом багатьох риб. Своєрідними й яскравими представниками багатоцетинкових є сидячі поліхети, наприклад, *серпули*, що живуть у звислих вапняних трубках. Із трубки вони висовують головний кінець із гарними різнокольоровими віялоподібними щупальцями, густо вкритими довгими війками. У коралових рифах тропічних островів Тихого океану живе палоло. Забарвлення його тіла зеленкувате, розміри – до 1 м. Двічі на рік, у певній фазі Місяця, велика кількість статевозрілих особин з'являється на поверхні води, щоб розмножуватись.

Більшість багатоцетинкових червів – роздільностатеві тварини, для яких важливим у розмноженні є біосвітіння. Це явище відбувається завдяки впробленню в організмі особливої речовини – люциферину. Під дією спеціального ферменту ця сполука окиснюється з вивільненням енергії, що перетворюється на світло. Розвиток непрямої, під час якого з яєць з'являються вільноживучі личинки, які рухаються за допомогою війок. Поведінка в поліхет складніша, ніж у інших червів. Для окремих видів характерними є шлюбні ігри та боротьба за територію.

Отже, багатоцетинкові черви, або поліхети – група кільчастих, переважно морських, червів, які на кожному сегменті тулуба мають параподії з численними щетинками.

Які пристосування малоцетинкових червів до життя у ґрунті?

Малоцетинкові черви – мешканці прісних вод і ґрунту, і лише поодинокі види зустрічаються в морях. Зовнішня будова цих червів відрізняється відсутністю параподій та наявністю залозистого пояса в передній третині тіла у статевозрілих особин. По боках тіла розташовані щетинки, по чотири пари пучків на кожному сегменті. Більшість малоцетинкових має розміри від 0,5 мм до 40 см, а деякі види тропічних земляних червів досягають 3 м. Найвідомішими представниками є дощові черв'яки та трубочники.

Дощовий черв'як звичайний – вид малоцетинкових червів, який пристосувався до життя в ґрунті. Пересуванню в ґрунті сприяє видовжене, загострене з обох кінців тіло. Спрямовані назад щетинки дають можливість чіплятися за найменші нерівності ґрунту. Слиз, що виділяється шкірними залозами, зменшує тертя тіла черв'яка, перешкоджає його висиханню, сприяє диханню, має протимікробні властивості. Живляться дощові черв'яки відмерлими рослинними рештками. У ґрунті дощові черви риють нірки, до 2 м углуб. У теплу та вологу погоду вони вночі виповзають на поверхню, відшукують сире опале листя, напівзгнилі травинки й усе це затакують у нірки. Отже, дощові черв'яки – типові детритофаги, які відіграють дуже важливу роль у ґрунтоутворенні. В Україні відомо понад 50 видів дощових червів, деякі з них занесено до Червоної книги України (наприклад, ейсенія Гордеева).



Іл. 42. Дощовий черв'як звичайний

Трубочник звичайний – червонуватий черв'як, розміром 2-5 см, живе в прісних водах. Васалєє мулисті ґрунти дуже забруднених водойм. Передній кінець черв'яка заглиблений у мул, а задній висувається назовні й безупинно звивається. Такі рухи забезпечують приплив свіжої води, необхідної черв'яку для дихання. Тому покриви задньої частини тіла мають багато кровоносних капілярів. Навколо задньої частини тіла утворюється трубочка з мулових частинок, склеєних слизом черв'яка. Ці черви заковтують пісок і засвоюють поживні речовини, які в ньому містяться. Так трубочники здійснюють очищення водойм. Трубочників використовують як корм для акваріумних рибок, ці черви є базою живлення для прісноводних тварин, зокрема риб.



Іл. 43. Трубочник звичайний

Отже, малоцетинкові черви, або олігохети – група кільчастих червів, які мають нечисленні щетинки, поясок. Їх основне значення пов'язане з ґрунтоутворенням та біологічним очищенням водойм.

Які особливості будови п'явок, як вони пов'язані зі способом живлення?

П'явки поширені в прісних водоймах, морях, іноді живуть на суходолі. Серед них є хижаки та кровосисні види. Будова п'явок повністю відповідає їх способу живлення. По-перше, вони мають два присоски – передній і задній. Із їх допомогою п'явки прикріплюються до жертв, а також пересуваються. Саме тому вони повністю втратили щетинки. Тіло в них більш-менш сплюснене. Завдяки активному способу життя, у п'явок добре розвинена нервова система та органи чуття. Через хижачтво й паразитизм значні зміни сталися й у травній системі: розвинулися хоботок або щелепи, значно збільшився шлунок. Слинні залози почали виробляти речовини, які запобігають зсіданню крові. Рот п'явки має три щелепи й декілька сотень зубів. Спожита кров, оброблена слиною п'явки, може довго зберігатися в кишечнику (від кількох місяців до року). Як і більшість кільчастих червів, п'явки – гермафродити. В Україні їх понад 25 видів.

Найвідоміша з п'явок – це **медична п'явка**, завдовжки 10-20 см. Її легко впізнати за двома подовжніми смугами на спині. Медичні п'явки ссуть кров хребетних тва-



Іл. 44. Різні види п'явок: 1 – медична п'явка; 2 – риб'яча п'явка; 3 – несправильнокінська п'явка; 4 – кінська п'явка

рин, у тому числі й людини. П'явок уже багато століть використовують для лікування. Існує навіть окремішій метод лікування п'явками – *гірудотерапія*. Якщо медична п'явка напала на людину, її неважко зняти. Для цього краще посипати її сіллю або змастити спиртом чи йодом – тоді вона відпаде сама.

Ще одна п'явка, яка теоретично може ссати кров людини, – це *черепаха п'явка*. Вона паразитує на болотяній черепаці, однак за певних умов нападає і на хребетних. З усіх п'явок, які живуть в Україні, на людині можуть паразитувати тільки ці два види. *Риб'яча п'явка* може завдавати значної шкоди риbam, п'ючи їхню кров та водночас заражаючи їх небезпечними хворобами. Дуже поширена в наших водоймах *велика несправжньокиньська п'явка*. Багато хто вважає її небезпечним кровососом, але насправді ця п'явка є хижаком.

До Червоної книги України занесені ейсенія Гордєєва, жабоп'явка алжирська, п'явка медична, глотківка Щоголева, археобдела каспійська, псевдотрохега п'ятикільчаста, трохега потайна.

Отже, п'явки – група хижих і кровосисних кільчастих черв'яків, біологічні особливості яких визначаються способом живлення.

ДІЯЛЬНІСТЬ



Біологія + Сільське господарство

На корисне значення дощових черв'яків звернув увагу ще Чарльз Дарвін. У своїй книзі, присвяченій цим тваринам, він писав: *«Існує належить до найдавніших і найважливіших винаходів людства, але ще завдовго до цього винаходу ґрунт уже правильно оброблювався дощовими черв'яками і завжди буде оброблюватися ними. Дуже сумнівно, щоб знайшлися ще якісь інші тварини, які в історії Землі відіграли таке велике значення...»*. У чому ж суть ґрунтоутворюючого значення дощових черв'яків?



Біологія + Література

Відомий український байкар Микита Годованець в одній із байок так писав про медичну п'явку:

Дорожчий золота, корисний для здоров'я!

Нема йому ціни, як прийде безголов'я!

Коли в людини кров я п'ю, то гірудин їй віддаю.

Що таке гірудин? І яке значення мають медичні п'явки в медицині?

РЕЗУЛЬТАТ

Оцінка	Запитання для самоконтролю
1-6	1. Дайте визначення багатоцетинкових черв'яків. 2. Наведіть приклади представників поліхет. 3. Де мешкають малоцетинкові черви? 4. Назвіть 2-3 види малоцетинкових. 5. Які ознаки п'явок? 6. Наведіть приклади п'явок України
7-9	7. Які особливості та значення багатоцетинкових черв'яків? 8. Які пристосування малоцетинкових черв'яків до життя в ґрунті? 9. Які особливості будови п'явок, пов'язані зі способом живлення?
10-12	10. У чому ж суть ґрунтоутворюючого значення дощових черв'яків?

§12. ЧЛЕНИСТОНОГІ, ЇХ ЗАГАЛЬНА ХАРАКТЕРИСТИКА Й РІЗНОМАНІТНІСТЬ



Основне поняття: **ЧЛЕНИСТОНОГ**

Пригадайте!

Що таке сегментація, порожнина тіла?

Цей неймовірний світ членистоногих:

1 – найбільший представник членистоногих на Землі – кокосовий краб;
2 – найбільший у світі жук – вусачи-тан велетенський; 3 – найбільший на планеті метелик – птахокрилка королеви Олександри; 4 – найдовша у світі комаха – паличник фобетікус Чана; 5 – найбільший на Землі павук – павук-птахоїд. Що спільного між вказаними видами членистоногих тварин?

ЗМІСТ

Які ознаки будови є визначальними для членистоногих?

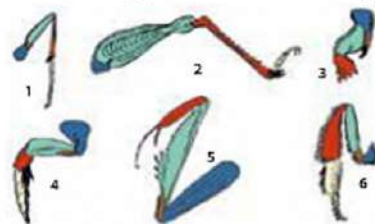

Іл. 45. Різні види кінцівок у комах: 1 – ходильна; 2 – збиральна; 3 – копальна; 4 – плавальна; 5 – стрибальна; 6 – хапальна

з'єднаних між собою. Такі органи здатні до складних і точних рухів. Часто кінцівки членистоногих спеціалізуються на виконанні різних функцій, що позначається на їхній будові. Наприклад, на голові знаходяться видозмінені кінцівки, що виконують функцію органів чуття чи ротових органів (наприклад, вусики та щелепи в мурах), грудні кінцівки можуть виконувати функції плавання, повзання, ходіння, бігання, стрибання тощо.



Членистоногі – найчисленніша та найрізноманітніша група тварин, що населяє нашу планету. Кожному відомі раки, пауки, скорпіони, мухи, бджоли, метелики, жуки, комари та інші представники. Які ж ознаки є спільними для цих усіх членистоногих тварин?

Найхарактернішою особливістю членистоногих, від якої й походить назва, є **членисті кінцівки**. Вони складаються з окремих члеників, рухомо



Іл. 46. Видозмінені кінцівки голови в мурах



Іл. 47. Представники членистоногих: 1 – рак річковий; 2 – павук хрестовий; 3 – хруц травневий

Тіло членистоногих, як і кільчастих червів, сегментоване, але сегменти різні за розмірами, формою та виконують різні функції. У членистоногих тіло складається з 3 відділів: *голови, грудей і черевця*. Голова може зливатися з грудьми, утворюючи головогруди, як, наприклад, у раків. Відділи тіла вкриті щільним *хітиновим покривом*, який є їх зовнішнім скелетом. Такий покрив не розтягується, тому ріст членистоногих супроводжується линнянням. Окрім того, покриви можуть утворювати різні придатки, найфункціональнішими з яких є крила в комах, зябра в раків, волоски в павуків.

Усередині тіло членистоногих має *змішану порожнину*, яка виникає внаслідок злиття первинної та вторинної порожнини. У порожнині є рідина (гемолімфа), що циркулює судинами й у проміжках між органами у безхребетних тварин з незамкненою кровоносною системою. Між внутрішніми органами знаходиться жирове тіло, яке виконує ряд важливих функцій. Наприклад, накопичує поживні речовини, поглинає продукти обміну, є джерелом води та є органом кровотворення.

Отже, ЧЛЕНИСТОНОГІ – це двобічносиметричні тришарові сегментовані тварини, у яких: 1) членисті кінцівки; 2) хітиновий екзоскелет; 3) поділ тіла на голову, тулуб і черевце; 4) порожнина тіла змішана.

Які особливості життєдіяльності членистоногих?

Походження членистоногих пов'язують з давніми морськими багатоцетинковими червами, з якими вони мають багато спільних ознак у будові й життєдіяльності. Але у членистоногих вищий рівень організації. Чим відрізняються життєві функції членистоногих від процесів життєдіяльності кільчастих червів?

Опора здійснюється розвитком зовнішнім *скелетом*, що суттєво відрізняється від тонкої кутикули кільчаків наявністю багатьох складних речовин. Найважливішою речовиною є легкий і міцний, еластичний і стійкий хітин. У раків покриви зміцнюються солями кальцію, а в наземних тварин поверх хітинової оболонки є воскоподібна плівка, яка захищає від втрат води. *Рух* у членистоногих м'язовий, забезпечується пучками розвинених поперечно-посмугованих м'язів, що прикріплюються до хітинового скелету. Це новий тип руху – з опорою на зовнішній скелет, а не на шкірно-м'язовий мішок, як у червів. Скорочення й розслаблення м'язів здійснює швидкі рухи кінцівок, крил, щелеп, вусиків.

Травлення стає досконалішим завдяки появі й спеціалізації шлунку, травних залоз, найбільшою серед яких є печінка. Характерною рисою членистоногих є перетворення кінцівок передніх сегментів тіла на *ротові органи*, призначені для утримання й механічної переробки їжі. *Транспорт речовин* здійснюється за допомогою незамкненої кровоносної системи, яка має серце. *Дихання* вже відбувається за допомогою спеціальних органів. У водяних членистоногих (раки) органами дихання є зябра, у наземних – легеневі мішки (пауки) та трахеї (комахи). *Виділення* забезпечується новими органами виділення, якими є зелені залози й видільні трубки. *Регуляція процесів* відбувається за участю вузлової нервової системи *ланцюжкового типу*. Але нервові вузли зливаються й стають більшими, особливо в головному відділі, де утворюється *головний мозок*. Для членистоногих вже властива ендокринна регуляція за участю залоз *внутрішньої секреції*, які виділяють гормони. Ці речовини регулюють ріст, розвиток, розмноження, линняння та ін. Для більшості членистоногих властиві розвинені зір, слух, смак, дотик, нюх. Розвиток нервової системи та органів чуттів зумовлює ускладнення поведінки, яка в членистоногих має найрізноманітніші прояви (суспільна поведінка, турбота про нащадків, побудова житла тощо). Членистоногі переважно роздільностатеві з розвинутою статеву системою, що забезпечує велику плодючість. Розвиток народжених особин швидкий, може бути прямим або непрямым.

Отже, членистоногі мають вищий рівень організації життєдіяльності, пов'язаний з появою, спеціалізацією та ускладненням органів.

Які причини вражаючої різноманітності й поширення членистоногих?

Членистоногими є близько 70% усіх тварин нашої Землі. Кількість видів цих тварин набагато перевищує загальну кількість видів усіх інших тварин і рослин, разом узятих. За різними даними, ця група нараховує від 1,5 до 4 млн видів.

Членистоногі живуть у всіх морях та океанах – і в товщі води, і на дні, і в ґрунті на різних глибинах. Є вони й у прісних водоймах – не тільки в ріках й озерах, але й у маленьких калюжах, у підземних водах, у скупченнях води в дуплах дерев. Деякі види пристосувалися до життя в дуже солоних водоймах, інші – у гарячих джерелах, снігових чи піщаних пустелях. Освоїли членистоногі й повітряний океан. Велика кількість членистоногих пристосувалася до життя на поверхні і в середині інших організмів. Серед членистоногих є хижаки й рослиноїдні, паразити й кровососи, мертвоїди та всеїдні.

Така різноманітність і поширення членистоногих пов'язані з прогресивними рисами організації їх будови й життєдіяльності, основними з яких є: почленовані кінцівки й посмуговані м'язи, хітиновий покрив тіла, поява серця, печінки, органів дихання, розвинена статеві система, удосконалені нервова система й органи чуття.

Отже, членистоногі – це найрізноманітніші й найпоширеніші тварини нашої планети, що зумовлено рядом важливих особливостей будови й життєдіяльності.

ДІЯЛЬНІСТЬ



Навчаємося пізнавати

Практична робота №1 РІЗНОМАНІТНІСТЬ ЧЛЕНИСТОНОГИХ

Мета: розвивати вміння виділяти визначальні ознаки будови певних груп тварин; формувати вміння застосовувати знання, щоб відрізнити тварин певних груп від інших.

Хід роботи

1. На прикладі запропонованих на ілюстрації 48 представників визначте загальні ознаки трьох груп членистоногих. Результати занесіть у таблицю.
2. Визначте належність тварин, запропонованих на ілюстрації до однієї з груп членистоногих.



іл. 48. 1 – шершень звичайний; 2 – тарантул; 3 – краб трав'яний

3. Заповніть таблицю.

Таблиця 5. ЗАГАЛЬНА ХАРАКТЕРИСТИКА ОСНОВНИХ ГРУП ЧЛЕНИСТОНОГИХ

Ознака	Ракоподібні	Павукоподібні	Комахи
Відділи тіла			
Кількість вусиків			
Ротові органи			
Очі			
Кількість ходильних ніг			
Наявність крил			

4. Сформулюйте висновок, який міститиме відповідь на запитання: що спільного та відмінного між представниками ракоподібних, павукоподібних та комах.

РЕЗУЛЬТАТ

Оцінка	Запитання для самоконтролю
1-6	1. Наведіть приклади членистоногих. 2. Назвіть визначальні ознаки членистоногих. 3. Який рух у членистоногих? 4. Які органи з'являються в членистоногих? 5. Які середовища існування членистоногих? 6. Яка кількість видів членистоногих?
7-9	7. Які ознаки будови членистоногих? 8. Які особливості життєдіяльності членистоногих? 9. Які причини вражаючої різноманітності й поширення членистоногих?
10-12	10. Які ознаки подібності й відмінності ракоподібних, павукоподібних і комах?

§13. РАКОПОДІБНІ, ЇХ БУДОВА ТА БІОЛОГІЧНІ ОСОБЛИВОСТІ



Основне поняття: **РАКОПОДІБНІ**

Пригадайте!

Які ознаки членистоногих тварин?

Розв'яжіть задачу

Відомо, що омар живе 50 років, краб пальмовий злодій – у 10 разів менше. Креветка живе на 1 рік менше, ніж злодій пальмовий. Рак річковий – у 4 рази довше за злодія пальмового. Вік лангуста дорівнює різниці тривалості життя рака річкового й злодія пальмового. А водяний віслик живе удвічі менше, ніж креветка. Визначте тривалість життя названих ракоподібних.

ЗМІСТ

Які особливості поширення ракоподібних?

Ракоподібних налічується більше 50 тисяч видів. До цієї групи тварин належать краби, річкові раки, циклопи, дафнії, креветки, омари та інші. **Ракоподібні** – це переважно прісноводні (річковий рак, дафнії, циклопи) та морські (омари, лангусты, краби) членистоногі, які заселяють усю товщу води, від глибоководних морських западин до поверхневої плівки. Лише окремі види пристосувалися до життя на суші (мокриці, тропічні краби). Більшість ракоподібних – вільноживучі тварини, є й паразити (коропоїд).

Типовим об'єктом для розгляду особливостей ракоподібних є **річковий рак**. Він живе на дні водойм, живиться водяними рослинами, тваринами, їхніми рештками, тобто є всеїдною твариною. Раки дуже чутливі до забруднення водойм, це є причиною їх масової загибелі. Живуть до 20 років. Личиняють 1-2 рази за рік. Найпоширеніші в Україні два види: довгопаллий та широкопаллий раки. Довгопаллий рак більш стійкий до забруднення водойм, більш плодючий, тому витісняє широкопалого. Широкопаллий рак занесений до Червоної книги.

Отже, **РАКОПОДІБНІ** – це членистоногі, пристосовані до життя у водному середовищі.

Які особливості будови ракоподібних?

Тіло ракоподібних, як і в інших членистоногих, покрито хітиною оболонкою, але їх водний спосіб життя позначився на будові покривів. Оболонка просочується солями кальцію і стає твердим захисним панциром. Окрім цього, у ракоподібних відсутній водонепроникний шар, тому на суші вони швидко втрачають воду, що випаровується через



Систематичне положення виду	
Тип	Членистоногі
Клас	Ракоподібні
Ряд	Десятиногі ракоподібні
Родина	Річкові раки
Рід	Річковий рак
Вид	Рак широкопалий

поверхню тіла. Такий скелет дуже добре захищає від різних механічних пошкоджень, але заважає росту. Тому час від часу ракоподібні линяють, позбавляючись старої оболонки, і, поки не затвердла нова, швидко ростуть.

Тіло ракоподібних складається з голови, грудей і черевця. Часто відбувається злиття голови та грудей, утворюються головогруді. Голова в ракоподібних має таку будову: 1) дві пари вусиків (антени); 2) ротові органи (три пари щелеп); 3) прості або складні очі. Вусики мають чутливі щетинки та здійснюють функції нюху, дотику і відчуття хімічного складу води. За допомогою численних ротових органів їжа швидко подрібнюється, фільтрується й потрапляє до рота. У ракоподібних часто буває одне просте око, але в більшості видів – **складні фасеткові очі**, які забезпечують мозаїчний зір. Груді мають кінцівки, які видозмінюються й виконують три основних функції: ходильну, дихальну й подачі їжі до рота. У вищих раків розрізняють 5 пар ходильних ніг і три пари ногощелеп. На першій парі ходильних ніг можуть розташовуватись добре розвинені клешні. Вони служать для захисту від ворогів, захоплення їжі та її шматування. Черевні ніжки є лише у вищих раків, і, як правило, вони рідко виконують функцію руху, використовуються для дихання й розмноження. Остання пара черевних ніжок раків перетворюється на частини хвостового плавця.

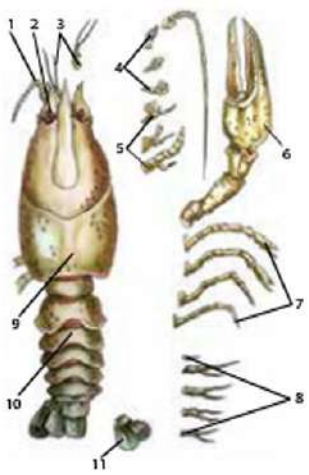

Іл. 49. Зовнішня будова річкового рака:
 1 – довгі вусики; 2 – складне око;
 3 – короткі вусики; 4 – щелепи; 5 – ногощелепи; 6 – клешні; 7 – ходильні ноги;
 8 – черевні ніжки; 9 – голова груді;
 10 – черевце; 11 – хвостовий плавець

Отже, ракоподібні – це членистоногі тварини, тіло яких має такі характерні ознаки: твердий хітиновий водонепроникний панцир, дві пари вусиків, двогіллясті кінцівки та ротові органи.

Які біологічні особливості ракоподібних?

Водний спосіб життя ракоподібних визначає особливості дихання. Дихають ракоподібні за допомогою **зябер**, що є тонкостінними виростами грудних кінцівок. У багатьох дрібних ракоподібних зябра відсутні й газообмін здійснюється через покриви. Кисень від зябер потрапляє в гемолімфу. Далі ця рідина надходить до серця через щілини, серце скорочується й надсилає кров у судини. А вже із судин гемолімфа виділяється в порожнину, віддає кисень і забирає вуглекислий газ. Отже, кровоносна система ракоподібних незамкнена, має серце, яке міститься на спинному боці головогрудей. Гемолімфа в ракоподібних здебільшого безбарвна, у деяких має червоний або синій кольори. Кисень необхідний для окис-

нення поживних речовин, що надходять в організм завдяки живленню.

Живлення й травлення в ракоподібних відбуваються за допомогою ротових органів (щелеп та ногощелеп). У зв'язку з різними способами

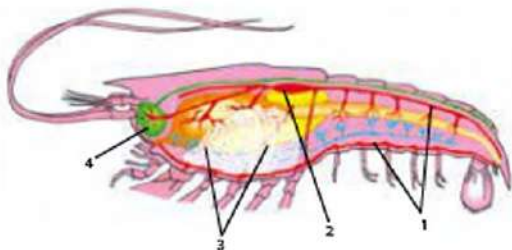

іл. 50. Внутрішня будова рака річкового: 1 – незамкнена кровоносна система; 2 – серце з щілинами; 3 – зябра; 4 – зелені залози

живлення, ці кінцівки дуже видозмінені. Наприклад, у рака-богомла є халпальні зазубрені кінцівки, у морського жолудя – фільтрувальні щетинковосні кінцівки, у коропаїдів – колючий хоботок із сильними присосками з обох боків. За способом живлення ракоподібні поділяються на рослиноїдних (мокриці), хижаків (раки-богомол), всеїдних (рак річковий), паразитів (коропаїди, китові воші), детритофагів (морські жолуді). Їжа захоплюється кінцівками, подрібнюється й потрапляє в рот, а далі – у стравохід. Завершується подрібнення їжі в шлунку, який для цього має хітинові пластинки. У середній кишці відбувається перетравлення за допомогою печінки та всмоктування.

Рідкі продукти обміну, надлишок води й солей видаляються разом із сечою за допомогою *зелених залоз*, розташованих на голові в основі вусиків. Регуляцію життєвих функцій здійснюють нервова система та гормони. Нервова система має головний мозок, навкологлоткове кільце й черевний нервовий ланцюжок. У ракоподібних, як і в інших членистоногих, спеціальні нервові клітини виділяють нейрогормони, що надходять у гемолімфу та впливають на обмін речовин, линяння, зміну забарвлення тощо. Більшість ракоподібних – роздільностатеві організми з яскраво вираженими відмінностями між самками й самцями. Наприклад, у річкового рака самка має ширше черевце. Запліднення зовнішнє, оскільки живуть у воді. Розвиток у більшості ракоподібних відбувається з наявністю личинки, тобто непрямий.

Отже, ракоподібні – це членистоногі тварини, їх основні біологічні особливості: зяброве дихання, важлива роль кінцівок у живленні й травленні, виділення за участю зелених залоз.

ДІЯЛЬНІСТЬ



Навчаємося пізнавати

Розгляньте малюнок будови рака річкового (іл. 51). Заповніть таблицю, назвавши позначені частини тіла, вкажіть їх функції. Зазначте риси пристосованості річкового рака до водного середовища існування.

Назва органа	Позначення	Функції

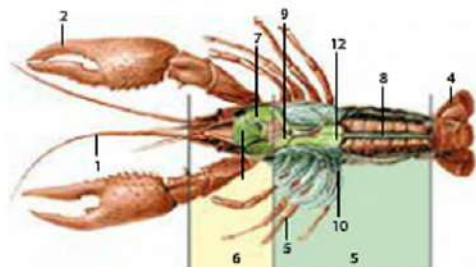

Іл. 51. Будова рака річкового



Біологія + Фізика

У раків-богомолів очі складніші за будовою, ніж у інших представників тваринного світу. Їхні складні фасеткові очі розрізняють 12 основних кольорів, а це в чотири рази більше, ніж очі людини. Окрім того, вони здатні розрізняти ультрафіолетові, інфрачервоні й поляризовані промені світла. Очі розташовані на стебельцях і можуть незалежно одне від одного повертатись на 70°. Що ви знаєте про ультрафіолетові промені світла? Які очі є фасетковими? У чому переваги й недоліки таких очей?



Іл. 52. Рак-богомол



Біологія + Хімія

У хітиновій оболонці ракоподібних є особливі забарлюючі речовини – пігменти. Найпоширенішим пігментом у покривах ракоподібних є астаксантин, що має червоний колір. При поєднанні з певними білками він може утворювати сині, бурі пігменти. У вигляді зерен вони містяться в хроматофорах. Коли пігменти концентруються в центрі хроматофора, тварина світлішає, а коли пігменти розташовуються у відростках – темніє. Так, ваблячий краб змінює забарвлення залежно від припливу чи відпливу. Розкажіть про пігменти як хімічні речовини. Яке їх значення для ракоподібних?



Іл. 53. Краб ваблячий

РЕЗУЛЬТАТ

Оцінка	Зпитання для самоконтролю
1-6	1. Де поширені ракоподібні? 2. Наведіть приклади пристосувань рака річкового до життя у воді. 3. Чим вкрите тіло ракоподібних? 4. Назвіть відділи тіла ракоподібних. 5. Які органи дихання ракоподібних? 6. Назвіть ротові органи ракоподібних.
7-9	7. Які особливості поширення ракоподібних? 8. Які особливості будови ракоподібних? 9. Які біологічні особливості ракоподібних?
10-12	10. Опишіть риси пристосованості ракоподібних до життя у водному середовищі.

§14. РАКОПОДІБНІ, ЇХ РІЗНОМАНІТНІСТЬ ТА ЗНАЧЕННЯ



Ключові терміни: Нижчі ракоподібні. Вищі ракоподібні

Пригадайте!

Які ознаки ракоподібних?

З'ясуйте

Вивченням ракоподібних займається окрема зоологічна наука. Якщо ви правильно дасте відповіді на завдання кросворду, то у виділених клітинках прочитаєте її назву: 1 – органи захисту й нападу рака річкового; 2 – водяна блоха; 3 – органи дихання ракоподібних; 4 – одноока ракоподібна тварина; 5 – речовина, з якої складається панцир раків; 6 – морський рак без кліщень; 7 – рідина кровоносної системи раків; 8 – перші три пари ротових органів рака; 9 – морський рак із кліщнями; 10 – відділ тіла ракоподібних; 11 – забарлююча речовина покривів; 12 – періодична заміна покривів у рака.

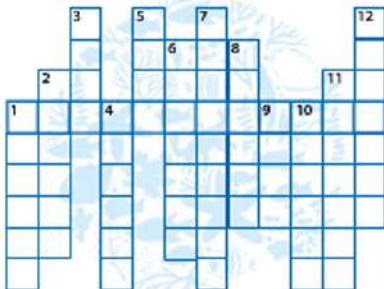

ЗМІСТ

Які особливості нижчих ракоподібних?

До ракоподібних належать понад 50 000 видів, що діляться на дві великі групи – нижчі та вищі ракоподібні.

Нижчі ракоподібні – це ракоподібні з непостійною кількістю сегментів. Вони дрібні за розміром і є переважно гермафродитами. Живуть, зазвичай, у товщі води, є серед них і паразити (наприклад, короїди). Серед нижчих ракоподібних можна виділити (для ознайомлення) такі групи: зяброногі, веслоногі, вусоногі, короїди.



ил. 54. Нижчі ракоподібні: 1 – артемія; 2 – дафнія; 3 – циклоп; 4 – морська качечка; 5 – короїд

Зяброногі – це найпримітивніші ракоподібні, у яких ніжки одночасно служать для плавання, дихання й спрямовування їжі до рота. До цієї групи належить *артемія*, відома тим, що може жити в дуже солоних водоймах. Зяброногими є й такі гіллястовусі рачки, як *дафнії*.

Цю тварину за її стрибкоподібний спосіб пересування у воді у народі називають «водяною блохою».

Веслоногі пересуваються за допомогою першої пари вусиків, які мають вигляд весел. У веслоногих є лише одне просте око, як у міфічної істоти з давньогрецького міфа. До цієї групи належить *циклоп* – хижак, який живиться дрібними безхребетними тваринами.

Вусоногі мають м'яке тіло, черепашку з вапнякових пластинок і вусикоподібні ноги для дихання та ловлі здобичі. Через прикріплений або паразитичний спосіб життя вони є гермафродитами й мають спрощену будову. Найвідомішими представниками є *морські жолуди*, *морські качечки* та ін.

Ще однією групою паразитичних ракоподібних є *коропоїди*. Паразитують на шкірі й зябрах риб, тритонів, пуголовків жаб і деяких молосків. Їхні ротові органи перетворилися на хоботок для висмоктання крові.

Отже, нижчі ракоподібні мають кінцівки, що здійснюють функції дихання, плавання й живлення.

Чим відрізняються вищі ракоподібні?

Вищі ракоподібні – це ракоподібні з постійною кількістю сегментів тіла. Це тварини середніх та великих розмірів, у них міцний панцир, характерна роздільностатевість. Із вищими ракоподібними знайомимося на прикладі таких груп: *рівноногі*, *різноногі*, *ротоногі*, *десятиногі*.

Рівноногі об'єднують водних та наземних ракоподібних, які мають однакові черевні та грудні кінцівки. Найбільш відомим видом рівноногих раків є *мокриця звичайна*, що зустрічається у вологому ґрунті та в лісовій підстилці, сирих підвалах. У прісних водоймах поширені схожі на мокриць *водяні вісялочки*, які живляться рештками рослин.

Різноногі, або *бокоплав*, мають стисле з боків тіло й різні кінцівки, що спеціалізовані для плавання боком, ходіння й стрибання. Живляться рештками, є серед них і паразити (наприклад, китові воші). Найвідомішим у цій групі є *бокоплав озерний*.



Іл. 55. Вищі ракоподібні: 1 – мокриця звичайна; 2 – бокоплав озерний; 3 – рак-богомол японський; 4 – рак-самітник Діогена; 5 – трав'яний краб; 6 – краветка піщана; 7 – амар європейський; 8 – лангуст звичайний

Ротоногі, або раки-богомоли, – це хижі ракоподібні, у яких друга пара ногощепел видозмінилася в потужні хапальні кінцівки, добре розвинений зір. Очі цих істот мають найскладнішу будову. Найвідомішим видом є *рак-богомол японський*.

Десятиногі – це найвище організовані ракоподібні, більшість з яких живе в морях, деякі – у прісноводних водоймах та на суходолі. Ці тварини мають 5 пар ходильних ніг і клешні на першій парі. У наших прісних водоймах поширені два види раків – *широкопалый та вузькопалый*. Окрім річкових раків, до цієї групи належать раки-самітники, краби, креветки, омари, лангусти.

Раки-самітники – морські раки з м'яким спіралеподібним черевцем і несиметричними клешнями. Найцікавіша риса раків-самітників – співдружність деяких видів з активіями. До раків-самітників належить і найбільший представник ракоподібних – *японський краб-паунок*, розміри його кінцівок можуть становити чотири метри. У Чорному морі є *рак-самітник Діогена*.

Краби – десятиногі раки, у більшості задня частина тіла вкорочена. Мають дуже товстий зовнішній скелет та невелике черевце, підігнуте під головогруді. Розповсюджені краби в усіх океанах, є багато прісноводних (*прісноводний краб*) та сухопутних крабів (*краб пальмовий злодій*). У Чорному морі поширений *трав'яний краб*.

Креветки – найпримітивніші десятиногі, які розповсюджені в усіх морях та океанах. Деякі види креветок живуть у симбіозі з великими рибами, вони збирають з риби зовнішніх паразитів та відмерлу луску (креветка-чистильник). У Чорному та Азовському морях живуть *ліщина, трав'яна, зелена, тигрова креветки*.

Омари – великі десятиногі ракоподібні з великими клешнями, подібні до річкових раків. Живляться безхребетними, на яких полюють уночі. Найбільшим у цій групі є *омар європейський*.

Лангусти – десятиногі ракоподібні з довгим черевцем. На відміну від омарів, вони не мають клешень, усе тіло й товсті антени вкриті шипами. Основним ворогом лангустів є восьминоги. У помірних водах Європи проживає лише *лангуст звичайний*.

Яка роль ракоподібних в природі та житті людини?

Ракоподібні є важливою ланкою в ланцюгу живлення. Зокрема, дрібні ракоподібні (водянні віслюки, дафнії, циклопи) складають основну частку планктону та є основним кормом для риб та багатьох інших видів тварин. Чимало ракоподібних є природними фільтраторами води (морські жолуди). Річкові раки виконують роль санітарів водойм, тому що переробляють органічні рештки.

Багато ракоподібних (річковий рак, камчатський краб, креветки, омари, лангусти) є об'єктами промислу та використовуються людиною в їжу. Окремі види (дафнії) розводять у спеціальних басейнах для того, щоб підгодовувати молодь осетрових і лососевих риб. Є ракоподібні, які живуть у акваріумах (блакитний кубинський рак). У тілі деяких ракоподібних проходить розвиток черв'як – паразитів людини. Циклоп є проміжним господарем у циклі розвитку стьожака широкого та ришти,

а рак, як і краб, є другим проміжним господарем у розвитку сисуна легеневого. Серед ракоподібних є паразити (коропоїди), через які інколи гине риба. Морські жолуді спричиняють збитки в судноплаванні. Ними обростають днища суден, і це сповільнює їх плавання. До Червоної книги України занесено 26 видів ракоподібних, серед них є *широкопалий рак*, *морський кіт*, *трав'яний краб*, *волохатий краб*, *кам'яний краб*, *мармуровий краб*, *прісноводний краб та ін.*

ДІЯЛЬНІСТЬ



Навчаємося пізнавати

Розгляньте ілюстрації та співставте назви тварин із їх зображеннями: 1 – річковий рак вузькопалий, 2 – блакитний кубинський рак, 3 – пальмовий злодій, 4 – камчатський краб, 5 – лангуст, 6 – морський жолудь, 7 – омар, 8 – коропоїд.



Біологія + Кулінарія

Крабові палички (імітація крабового м'яса) – вид продуктів штучно створених із обробленого рибного білка або подрібненого м'яса риб. За формою та кольором нагадують м'ясо крабової клешні. У супереч назві, крабові палички зовсім не містять м'яса крабів. Основою для паличок є перемелене м'ясо білих океанічних риб (мінтай, хек). А чому ж крабові палички займають четверте місце у списку шкідливих продуктів харчування?



РЕЗУЛЬТАТ

Оцінка	Зпитання для самоконтролю
1-6	1. Назвіть дві групи ракоподібних. 2. Наведіть приклади нижчих раків. 3. Назвіть представників вищих раків. 4. Наведіть приклади деслітних раків. 5. Назвіть ракоподібних, поширених в Україні та вашій місцевості. 6. Наведіть приклади рідкісних ракоподібних.
7-9	7. Які особливості нижчих ракоподібних? 8. Чим відрізняються вищі ракоподібні? 9. Яка роль ракоподібних у природі та житті людини?
10-12	10. Якими ознаками відрізняються ракоподібні різних видів?

Павукоподібні – перші тварини, що залишили водне середовище і пристосувалися до життя на суходолі.

З підручника

§15. ПАВУКОПОДІБНІ, ЇХ БУДОВА Й БІОЛОГІЧНІ ОСОБЛИВОСТІ



Основне поняття: ПАВУКОПОДІБНІ

Пригадайте!

Які є середовища існування?

Поміркуйте

На ілюстраціях – павукоподібні тварини: 1 – павук-хрестовик; 2 – коростяний кліщ; 3 – косарик; 4 – теліфон; 5 – псевдоскорпіон; 6 – сольпуга; 7 – скорпіон. Що спільного між цими тваринами? Чому вони належать до членистоногих?



ЗМІСТ

Які особливості поширення павукоподібних?

Павукоподібні є членистоногими тваринами, тому що мають членисті кінцівки, хітиновий зовнішній скелет, тіло поділене на відділи. Це давня та різноманітна група, яка об'єднує близько 70 000 видів, із яких в Україні – понад 4 000. Поширені павукоподібні переважно на суходолі, і лише окремі види пристосувалися до життя у воді (павук-сріблянка, морський павук). Представники цієї групи зустрічаються навіть у високогір'ї та в повітрі, оскільки із частинками павутини переносяться вітром. Серед павукоподібних багато паразитів рослин, тварин і людини (кліщ).

Щоб пристосуватися до наземного способу існування, павукоподібні змушені були змінити органи дихання, зменшити випаровування води з поверхні тіла та перейти на нові об'єкти живлення тощо. Тому сучасні павукоподібні відрізняються від інших членистоногих такими ознаками пристосування до наземного способу життя: а) наявністю легених мішків і трахей, що забезпечують використання атмосферного кисню; б) наявністю органів виділення, що дозволяють економити воду; в) восковою плівкою над хітиною оболонкою, що зменшує втрати

води; г) зменшенням розмірів тіла, що обмежує кількість личинок; д) наявністю внутрішнього запліднення.

Типовим об'єктом для розгляду особливостей павукоподібних є *павук-хрестовик*, який зустрічається у Європі. Характерною ознакою павука-хрестовика, що відображена в його назві, є малюнок у формі хреста на спинній поверхні черевця. Павук-хрестовик свою здобич ловить за допомогою павутини, нитки якої вкриті крапельками дуже клейкої рідини. У павука добре виражений *статевий диморфізм*. Самки та самці хрестовика чітко відрізняються зовнішніми ознаками: тіло самок довші, а самці мають вужче черевце. Самка восени відкладає яйця у сплетений з павутини кокон, який ховає в затішному місці. До зими самка гине, а з яець, що перезимували, навесні з'являються павуки.



Систематичне положення виду	
Тип	Членистоногі
Клас	Павукоподібні
Рід	Павуки
Родина	Павуки-калопряди
Рід	Павук-хрестовик
Вид	Павук-хрестовик

Отже, **ПАВУКОПОДІБНІ** – це членистоногі тварини, що мають пристосування до наземного способу життя.

Які особливості будови павукоподібних як наземних тварин?

Відділами тіла павукоподібних є головогруді і черевце. На відміну від раків, вусиків у павукоподібних немає, а очі – прості. Головогруді мають дві пари ротових органів: хеліцери та ногощупальці. *Хеліцери* – перша пара головогрудних кінцівок у павуків, вони мають кігтики. На кінці хеліцер відкриваються протоки отруйних залоз, розташованих у передній частині головогрудей. За допомогою хеліцер павукоподібні захищаються та вбивають здобич. *Ногощупальця* – друга пара головогрудних кінцівок, вони вкриті щетинками і є органами дотику та нюху, а також здатні в самців переносити статеві клітини під час запліднення. На головогрудях розташовані чотири пари *ходильних ніг*. Вони вкриті щетинками для сприйняття подразнень і закінчуються кігтками для ефективного переміщення. Отже, у павукоподібних 6 пар кінцівок. Черевце вкрито м'якою оболонкою. Кінцівки черевця або відсутні, або видозмінені в *павутинні бородавки*. На їхніх верхівках відкриваються протоки численних павутинних залоз. Вони виділяють рідину, яка витягується та швидко застигає, утворюючи нитку павутини. Також на черевці розташовані отвори органів дихання, травлення й розмноження.

Покриви складноорганізовані й утворені одностаровим епітелієм, що утворює хітинову оболонку.

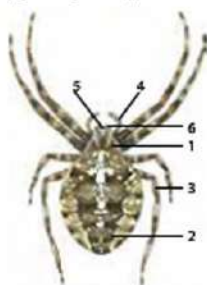

ил. 56. Зовнішня будова павука-хрестовика:
1 – головогруді;
2 – черевце; 3 – ходильні ноги; 4 – ногощупальці;
5 – прості очі;
6 – хеліцери

Для захисту від втрат води оболонка вкрита воскоподібною плівкою. На тілі павукоподібних часто є багато волосків, які виконують чутливу та захисну функції.

Отже, павукоподібні – це членистоногі, їх зовнішні ознаки:

- 1) тіло має головогруди й черевце;
- 2) відсутні вусики;
- 3) органами зору є прості очі;
- 4) є водонепроникні покриви.

Які біологічні особливості павукоподібних?

Основні біологічні особливості павукоподібних зумовлені хижим способом життя. Павуки – це хижаки, їх майстерність ловити жертву відточувалася еволюцією останні 350 мільйонів років. У павукоподібних добре розвинені м'язи кінцівок, що мають важливе значення під час полювання. Швидко бігають косарики, павуки-вовки, добре стрибають павуки-скакуни. За допомогою павутини, яку утворюють павутинні залози, павуки полюють. Багато павукоподібних мають ще й розвинені отруйні залози (наприклад, скорпіони, павуки), це є ефективним засобом нападу на жертву та захисту від ворогів. За допомогою отрути, яка вводиться в тіло здобичі, відбувається й травлення. У павукоподібних цей процес є позаорганізмовим. Ферменти отрути розщеплюють внутрішній вміст жертви і тоді напівперетравлена їжа з допомогою мускулистої глотки та сисного шлунку поглинається й доперетравлюється в середній кишці за участю великої печінки. Для такої активності потрібне гарне дихання. Органами дихання в павукоподібних є *легеневі мішки* (у скорпіонів), *трахеї* (у кліщів, косариків) або і легеневі мішки, і трахеї (у павуків). Легеневі мішки схожі на сторінки книги, у них потрапляє гемолімфа для газообміну. Легеневі мішки розташовані у черевці, відкриваються назовні дихальними отворами, прикритими кришками. Трахеї мають вигляд довгих трубочок, що починаються отворами на черевці й безпосередньо транспортують кисень до тканин і органів. Після газообміну гемолімфа з порожнини потрапляє до серця. У павуків серце трубчасте, з отворами, через які кров надходить із порожнини. Від серця, розташованого на спинній стороні в черевці, кров рухається по судинах до органів. Кровоносна система незамкнена. Виділення здійснюється за допомогою видільних трубочок (*малп'євих судин*), що одним кінцем відкриваються в кишку, а іншим, сліпо замкненим, заурені в гемолімфу. Продукти виділення через стінки цих судин надходять з гемолімфи й через кишечник виводяться назовні.

Для вдалого полювання важливе значення мають органи чуттів і швидко регуляція процесів. Органами дотику здебільшого є щетинки, які вкривають тіло та ногощупальця. Органи нюху та смаку містяться переважно на ногощупальцях, а органами зору є прості очі. Нервова система в павукоподібних вузлова ланцюжкова, весь нервовий ланцюг зливається в один *головогрудний вузол*. Від нього беруть початок нерви, які прямують до різних органів. Усі павукоподібні роздільностатеві. Запліднення внутрішнє, розвиток прямих (крім кліщів, що мають личинкову стадію).

Отже, біологічними особливостями павукоподібних є хижий спосіб життя, позаорганізмове травлення, легеневе й трахеїне дихання та видільні трубочки (органи виділення).

ДІЯЛЬНІСТЬ



Самостійна робота з малюнком

Розгляньте малюнок внутрішньої будови павука-хрестовика та визначте, якими буквами позначені названі органи: *мускуліста глотка, прості очі, серце, жальгзіві судини, павутинні залози, статеві залози, отвір трахеї, трахея, легеневий мішок, сліпі відростки кишечника, головогрудний нервовий вузол, отруйна залоза, ногощупальця, хеліцери.*

Заповніть таблицю, вказавши функції позначених органів. Визначте ознаки пристосованості павука до наземного середовища існування.

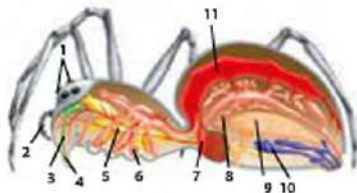

ил. 57. Внутрішня будова павука-хрестовика

Назва органа	Позначення	Функції



Біологія + Фізика

При ультрафіолетовому освітленні скорпіони світяться зеленим кольором. Причиною цього явища – тонкий шар органічної речовини хіаліна на кутикулі скорпіона. Що таке флуоресценція і яке значення для скорпіона має це явище?



ил. 58. Світіння скорпіона при ультрафіолетовому світлі



Біологія + Хімія

Павутиною користуються не тільки павуки, але і їх найближчі родичі – псевдоскорпіони й павутинні кліщі. Але важливе значення павутина має лише в еволюції павуків. Як уже зазначалося, павуки постійно використовують її, і не тільки під час полювання. Причиною цього є хімічний склад та властивості цього натурального шовку.

З яких речовин складається павутина і для чого її використовують павуки?



ил. 59. Павутинні бородавки під мікроскопом

РЕЗУЛЬТАТ

Оцінка	Запитання для самоконтролю
1-6	1. Де поширені павукоподібні? 2. Наведіть приклад пристосувань павукоподібних до середовища існування. 3. Які відділи тіла павуків? 4. Скільки кінцівок у павуків? 5. Який спосіб живлення павуків? 6. Наведіть приклади павукоподібних тварин.
7-9	7. Які особливості поширення павукоподібних? 8. Які особливості будови павукоподібних як наземних тварин? Які біологічні особливості павукоподібних?
10-12	10. Назвіть ознаки пристосування павука до наземного середовища існування.

§16. ПАВУКОПОДІБНІ, ЇХ РІЗНОМАНІТНІСТЬ ТА ЗНАЧЕННЯ



Ключові терміни: Павуки. Скорпіони. Кліщі. Косарики

Пригадайте!

Які ознаки павукоподібних?

Поміркуйте

Перед Вами фото павука-вовка. Він має очі, які дозволяють йому чудово бачити на відстані до 30 см. А скільки ж у павука очей, і навіщо йому така їх кількість?



Іл. 60. Павук-вовк

Чим зумовлена різноманітність павукоподібних?

Павукоподібні об'єднують майже 70 000 видів, поширених на всіх материках. Основними групами є павуки, кліщі, скорпіони, косарики, сольпуги та несправжні скорпіони.

Павуки – група павукоподібних, характерними ознаками яких є наявність отруйних залоз та здатність сплести павутину, що вробляється павутинними залозами. Це найбільша група павукоподібних, з якої описано приблизно 30 000 видів (в Україні – понад 400), що заволоділи сушею від полярних областей і високих гір до степів і пустель. У прісній воді живе лише один вид – *павук-сріблянка*, що дихає повітрям, яким наповнює підводне гніздо, збудоване з павутини. Павуки є хижаками, живляться різною тваринною їжею. Єдиним рослиноїдним видом, раціон якого на 90% складають особливі виділення листків акацій, є *багіра Кіплінга*. Отрута деяких павуків небезпечна для здоров'я та життя людини, наприклад, тарантула та каракурта. *Тарантул* поширений на півдні України, може проникати навіть на територію лісової зони, а *каракурт* – у Криму та степовій зоні. *Павуки-скакуни* мають дуже добрий предметний зір, вони бачать муху в деталях на



Іл. 61. Різноманітність павукоподібних: 1 – павук-сріблянка; 2 – багіра Кіплінга; 3 – тарантул; 4 – павук-скакун; 5 – павук-птахаїд; 6 – скорпіон кримський

відстані 8 см. Павуки-скакуни розрізняють кольори. Тривалість життя павуків різна, але більшість із них закінчує життєвий цикл упродовж одного року. Найдовше живуть *павуки-птахоїди* (не менше 7-8 років). У помешканні людини живе *павук домашній*, поширений у всьому світі. Серед павуків є види, які не плетуть ловильних сіток. Наприклад, *павуки-вовки* підстерігають здобич у засідці і наздоганяють її кількома стрибками.

Скорпіони – група павукоподібних, у яких тіло розчленоване на головогруді та довге членисте черевце з жалом. В Україні ці тварини живуть у Криму (*кримський скорпіон*), Одеській та Закарпатській областях (*карпатський скорпіон*). Їх укуси, як правило, не смертельні для людини, але викликають біль. Укуси великих тропічних видів (наприклад, *африканського скорпіона*) можуть стати смертельними. Більшість скорпіонів живородні, лише частина відкладає яйця.

Кліщі – група павукоподібних, їх особливості: 1) повне злиття головогрудей із черевцем; 2) злиття хеліцер і ногощупалець із утворенням голявки; 3) непрямий розвиток. У світовій фауні існує приблизно 20 000 видів. Більшість кліщів вільноживучі (*грунтові кліщі*, *хижі кліщі*), є паразити рослин (*павутинний*, *галовий кліщі*), паразити тварин (*тайговий*, *собачий*, *бичачий*, *пір'яні кліщі*), паразити людини (*коростяний свербун*, *залозник вугровий*). Паразитичні види живуть у покривах, у дихальній, травній, статевій системах. Дорослі кліщі, як і всі павукоподібні, мають 4 пари ходильних ніг.



Іл. 62. Різноманітність кліщів: 1 – коростяний; 2 – ґрунтовий; 3 – павутинний; 4 – зерновий; 5 – собачий; 6 – червоний плодовий

Косарики – група павукоподібних, тіло яких має довгі ходильні ноги та сегментоване черевце, сполучене з головогрудьми широкою основою, а не стеблинкою. Найбільш поширеним видом в Україні є *косарик звичайний*. Покриви, як правило, дуже тверді, а хеліцери озброєні клешнями. Косарики не отруйні і не мають павутинних залоз. У них є залози, що виділяють різкий пахучий секрет, саме тому косариків майже не їдять хижаки.



Іл. 63. Павукоподібні: 1 – сольпуга, 2 – книжковий месприyивний скорпіон, 3 – косарик звичайний

Сольпуги, або фаланги, – павукоподібні, які не мають отруйних залоз і ніколи не сплутують павутину. Для захоплення й подрібнення їжі в них є потужні хеліцери. Більшість видів мешкає у степах, саванних пустелях усіх континентів. Удень сольпуги ховаються в глибоких норах, а ввечері виходять на полювання.

Несправжні скорпіони – дрібні павукоподібні, схожі на справжніх скорпіонів, але не мають довгого черевця та жала. Живуть під корою, у ґрунті, поширені в усьому світі, але люди рідко їх помічають. Звичайним представником є книжковий несправжній скорпіон, який живе в заплідених книгах, гербаріях, колекціях тощо. Проте тут він абсолютно не шкідливий, оскільки винищує личинок молі тощо.

Отже, різноманітність павукоподібних зумовлена способом життя в певних умовах існування

Яке значення павукоподібних у природі та житті людини?

Павукоподібні відіграють важливу роль у житті природних угруповань. Як хижаки, вони знищують комах, а самі є здобиччю для багатьох дрібних ссавців, птахів, ящірок, жаб та ін. Ґрунтові кліщі беруть участь у процесах ґрунтоутворення.

Павукоподібні, знищуючі комах-шкідників сільськогосподарських та лісових насаджень, відіграють позитивну роль. Деяких хижих кліщів широко використовують у біологічній боротьбі зі шкідниками, особливо в закритому ґрунті. Чимало павуків завдають шкоди людині як отруйні тварини. Від укусів *каракурта* часто гинуть коні та верблюди, вони є небезпечними й для людини. Небезпечною для людини є отрута скорпіонів, що викликає почервоніння та набряк ураженого місця, нудоту й судоми. Серед павукоподібних є переносники захворювань. Особливо небезпечними є кліщі. Найбільш відомі кліщ *тайговий* (переносник тайгового енцефаліту), кліщ собачий (переносник туляремії, енцефаліту). Чимало кліщів є збудниками захворювань тварин і людей. *Свербун коростяний*, паразитуючи в товщі шкіри людини, є збудником корости. *Постільний кліщ*, живлячись злущеними частинками шкіри, є джерелом алергічних захворювань людини. *Свербун коней*, *свербун собак*, *свинячий свербун* паразитують у шкірі свійських тварин і можуть поселитися в шкірі людини. У домашніх умовах зустрічаються *борошняні кліщі* (живуть у борошні) і *сирні кліщі* (псують сир). Серйозними шкідниками рослин, особливо плодових дерев і кущів, є *павутинні кліщі*. До Червоної книги України занесено скорпіона кримського та сольпугу звичайну, які є рідкісними видами.

ДІЯЛЬНІСТЬ



З'ясуйте

Вивченням павуків займається окрема зоологічна наука. Якщо ви правильно дасте відповіді на завдання кросворду, то у виділених клітинках прочитаете її назву:

1 – павукоподібна тварина з довгими кінцівками; 2 – отруйна тварина з жалом на хвості; 3 – павук «чорна смерть»; 4 – найбільший з павуків; 5 – міфічна дівчина, з іменем якої пов'язана латинська назва павуків; 6 – хвороба людини, спричинена одним із видів кліщів; 7 – водяний павук; 8 – утвір з павутини для здобичі; 9 – органи дихання павуків; 10 – перша пара ротових органів павукоподібних; 11 – дихальна трубка павукоподібних.

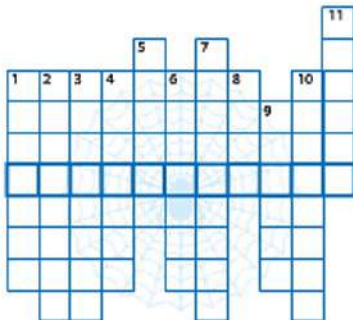

Біологія + Відпочинок

Під час роботи на дачі, походів, відпочинку біля озер, ставків необхідно пам'ятати про кліщів і дотримуватися певних правил, щоб запобігти їх укусам. Якщо кліщ все ж таки присмоктався до тіла, необхідно змастити його маслянистою речовиною (кремом, олією та ін.), яка закrije дихальце. Кліща легше буде видалити пінцетом, похитуючи з боку в бік, або ниткою, перев'язавши та легенько посмикуючи. Можна обхопити кліща пшаточком бинта або марлі та намагатися «викрутити» його зі шкіри за ходом годинникової стрілки. Кліщів, яких ви «впіймали», треба обов'язково знищити! Поясніть, чому?



РЕЗУЛЬТАТ

Оцінка	Запитання для самоконтролю
1-6	1. Назвіть основні групи павукоподібних? 2. Наведіть приклади павуків. 3. Наведіть приклади кліщів вашої місцевості. 4. Прілюструйте значення павукоподібних у природі. 5. Чи водяться скорпіони й отруйні павуки в Україні? 6. Наведіть приклади рідкісних павукоподібних України.
7-9	7. Чим зумовлена різноманітність павукоподібних? 8. Охарактеризуйте роль павукоподібних у екосистемах. 9. Яке значення павукоподібних у житті людини?
10-12	10. Яке значення для людини має наука про павуків?

Комахи – це найчисленніша та найпоширеніша група тварин, які стали справжніми володарями нашої планети.

Енциклопедія для дітей

§17. КОМАХИ, ЇХ БУДОВА ТА БІОЛОГІЧНІ ОСОБЛИВОСТІ



Основне поняття: КОМАХИ

Пригадайте!

Які відділи тіла членистоногих? Скільки ходильних ніг у раків та павуків?

Поміркуйте

Перед Вами картина відомого нідерландського художника Вінсента Ван-Гога «Бражник мертва голова» (1), сучасна назва якої «Імператорський нічний метелик», зображення самого бражника мертва голова (2) і метелика сатурнія велика (3). Що тут не так?



ЗМІСТ

Які особливості поширення комах?

КОМАХИ – група членистоногих із поділенням на голову, груди й черевце тілом, вони пристосувалися до життя в різних умовах існування. Група нараховує понад 1 000 000 видів. Із загальної кількості тварин нашої планети на частку комах припадає майже 70%. Кожих знаходять у пустелях. Наприклад, у безводній жаркій пустелі Наміб живуть жуки-чорнотіпи, у холодних арктичних пустелях – безкрилі антарктичні комарі. Їх зустрічали високо в горах (наприклад, дрібний жук бембідіон у Гімалаях живе на висоті 4 300-5 000 м) і знаходили глибоко під землею (наприклад, закаспійські терміти прокладають ходи на глибину 12 м). Більшість комах – вільноживучі тварини, однак серед них трапляються паразити рослин, тварин і людини. Від інших членистоногих комах відрізняються такими ознаками: 1) наявністю однієї пари вусиків; 2) наявністю 3 пар ходильних ніг; 3) органами дихання є трахеї; 4) наявністю крил.

Типовим представником класу Комахи є хрущ травневий. Довжина тіла досягає 6 см, розмах крил не перевищує чотирьох сантиметрів. Харчується листям дерев і чагарників. Активні хрущі у вранішні та večірні години, уночі можуть прилітати на світло.



Систематичне положення виду

Тип	Членистоногі
Клас	Комахи
Ряд	Твердокрилі
Родина	Пластинчастовусі
Рід	Хрущ
Вид	Хрущ травневий

Отже, комах заселили весь суходіл і Світовий океан, освоїли всі типи середовищ існування на Землі.

Які особливості зовнішньої будови комах?

Відділами тіла комах є голова, груди та черевце, кожний з яких виконує свої функції. На голові є вусики, очі та ротові органи. Вусиків, які називають антенами, одна пара. Вони виконують функцію органа нюху. Ротові органи утворюють *ротовий апарат*. Залежно від типу їжі ротові органи комах видозмінюються та формують або *гризучий* (бабки, жуки, мурашки), або *гризучо-лижучий* (бджоли, джмелі), або *сисний* (метелики), або *колючо-сисний* (клопи, попелиці) ротові апарати. На щелепах є вирости – *щупики*, які виконують функції органів дотику та смаку. Поряд із вусиками розташовані очі, які можуть бути простими або складними.



Іл. 63. Голова шершня, на якій є два складних ока, три простих вічка, вусики, ротовий апарат гризучого типу

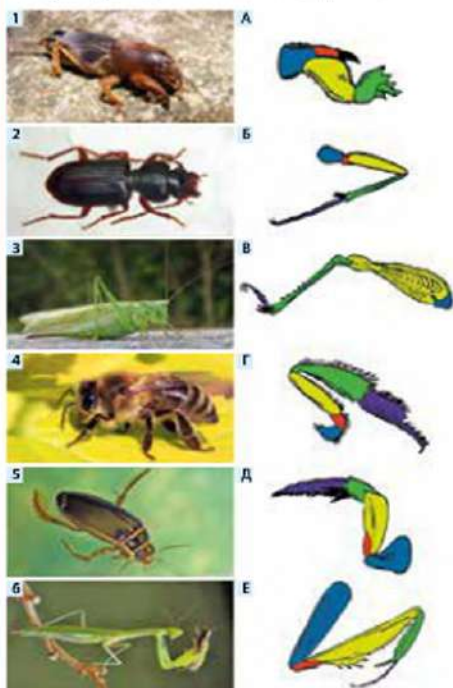

Іл. 64. Різноманітність ходильних ніг у комах

Груди мають органи руху – ноги та крила в крилатих комах. На кожному сегменті грудей по одній парі кінцівок, і тому в комах 3 пари ходильних ніг. У інших комах ці кінцівки можуть виконувати різні функції, і тому виділяють такі їх типи: копальні (у капустянки, 1Б), бігальні (у жука-желець, 2Г), збиральні (у бджоли, 3В), стрибальні (у коників, 4Е), плавальні (у жука-плавунця, 5Д), хапальні (у богомола, 6А). Крила є складками покриттів, стінки яких побудовані з кількох шарів епітеліальних клітин, укріплених кутикулою. У черевці знаходяться основні внутрішні органи. Цей відділ позбавлений кінцівок, має отвори трахейної системи – дихальця й закінчується яйцекладом.

Покриви – одношаровий епітелій і хітинова кутикула з воскоподібною плівкою, яка перешкоджає випаровуванню води. На тілі комах є численні волоски, що виконують функцію органів дотику, створюють повітряний прошарок, який захищає тіло від води під час дощу, від перегріву, зумовлюють забарвлення тощо. На поверхню тіла відкриваються протоки пахучих залоз, які допомагають особинам знаходити одна одну під час розмноження. В інших комах можуть бути отруйні (наприклад, у волохатих гусениць), воскові (наприклад, у бджіл), шовкові (наприклад, у личинок метеликів) та інші залози.

Отже, тіло в комах відрізняється більшою рухливістю відділів і різноманітністю зовнішніх органів, що пов'язано із життям у різних умовах існування.

Які особливості переміщення комах?

Комахи – перші на Землі істоти, здатні до активного польоту. Завдяки польоту, комахи змогли розселитися по всій Землі й освоїти різні місця існування.

Крила – бічні складки покривів тіла комах, які дозволяють їм літати. Міцності крилам надають поздовжні жилки, які часто з'єднуються між собою поперечними жилками, утворюючи комірки. Крила розташовані на другому та третьому сегментах грудей. Розрізняють передні й задні крила. У деяких комах передні та задні крила однакові за будовою та функцією, яку вони виконують (бабки). У мух і комарів розвивається лише передня пара крил, а задня стає залишковою. Часто передні крила виконують захисну функцію, перетворюючись на надкрилки (жуки). Багато видів комах втратили крила (блоти, воші), це пов'язано з особливостями їхньої життєдіяльності.

Рух крил у комах зумовлений роботою особливих крилоподібних м'язів грудей. Це поперечнопосмуговані м'язи, які здатні скорочуватися дуже швидко, забезпечуючи рухи крил. Наприклад, у комарів частота помахів крил – приблизно 1000 разів за секунду. Швидкість польоту різних комах різна: у хруща – 12 км/год, джмеля – 18 км/год, бабки – майже 100 км/год.

Під час переміщення в комах важливу роль відіграють не лише крила, але й ноги. Кінцівки комах складаються не більше, ніж із п'яти членків. У комах немає потужних опорних кінцівок. Упавши з великої висоти, комахи зазвичай не гинуть, оскільки поверхня їх тіла настільки відносно велика, що опір повітря різко уповільнює швидкість падіння. Швидкому переміщенню комах по різних поверхнях сприяють малі розміри тіла, кігтики, невеликі присоски або секрет, що виділяється на кінці лапки тощо.

Отже, переміщення комах пов'язане з наявністю крил та рухливих кінцівок, які набувають великої різноманітності через різні умови існування.

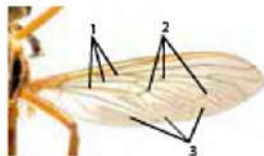

Іл. 65. Будова крила: 1 – поздовжні жилки; 2 – поперечні жилки; 3 – комірки



Іл. 66. Будова кінцівки комах: 1 – тазик; 2 – вертлюг; 3 – стегно; 4 – гомілка; 5 – лапка з кігтиками

ДІЯЛЬНІСТЬ

Лабораторне дослідження ЗОВНІШНЯ БУДОВА КОМАХ У ЗВ'ЯЗКУ З ПРИСТОСУВАННЯМ ДО ЖИТТЯ НА СУХОДОЛІ

Мета: розвивати вміння характеризувати будову та рухи тварин із використанням натуральних об'єктів; формувати вміння робити висновки про особливості будови як результат пристосування до умов існування.

Обладнання та матеріали: травневий хрущ, лінійка, аркуші паперу, лупа ручна.

Хід роботи

1. Визначаємо розташування таких відділів тіла: голова, груди, черевце.
2. Розглядаємо голову хруща та визначаємо органи, що розташовані на голові. За допомогою лупи звертаємо увагу на кількість та особливості будови й форми очей, вусиків, ротових органів та щупиків. Яке значення вони мають?
3. Розглядаємо та називаємо органи, що кріпляться до грудей. Звертаємо увагу на кількість, форму та особливості будови ходильних ніг та крил. Яке значення вони мають?
4. Розглядаємо черевце хруща. Звертаємо увагу на кількість члеників, їх поєднання та отвори з боків черевця. Яке значення вони мають?
5. Розглядаємо покриви хруща за допомогою лупи. Звертаємо увагу на колір, блиск, розташування волосків. Яке значення для хруща мають його особливості покривів?
6. Відшукуюємо частини тіла хруща на малюнку. Заповнюємо таблицю.

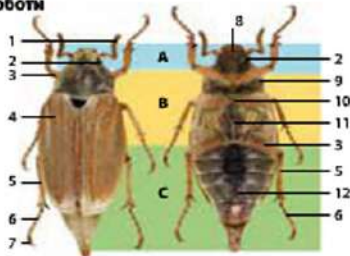

Таблиця 6. ОСОБЛИВОСТІ БУДОВИ ХРУЩА У ЗВ'ЯЗКУ ІЗ СПОСОБОМ ЖИТТЯ

Відділ тіла	Органи	Значення

7. Формулюємо висновок, відповівши на основне запитання нашого дослідження: які ознаки зовнішньої будови хруща пов'язані з його наземно-повітряним способом життя?

РЕЗУЛЬТАТ

Оцінка	Запитання для самоконтролю
1-6	1. Назвіть середовища існування комах. 2. Назвіть визначальні ознаки комах. 3. Які відділи тіла в комах? 4. Які органи розташовані на голові комах? 5. Які органи здійснюють переміщення комах? 6. Що таке крила комах?
7-9	7. Які особливості поширення комах? 8. Які особливості зовнішньої будови комах? 9. Які особливості переміщення комах?
10-12	10. Які ознаки зовнішньої будови хруща пов'язані з його наземно-повітряним способом життя?

§18. КОМАХИ, ЇХ БІОЛОГІЧНІ ОСОБЛИВОСТІ



Ключові терміни: Трахеї. Рефлекси. Інстинкти. Розвиток з неповним і повним перетворенням
Пригадайте! Що таке незамкнена кровоносна система, гемолімфа, рефлекси?

Поміркуйте

Розмах крил найбільшого у світі метелика – птахокрилки королеви Олександри (1) – дорівнює 28 см, вага найважчої комахи – жука-голіафа (2) – 100 г, довжина найдовшої комахи – паличника Фобетікуса Чана (3) – становить аж 36 см. Чому ж комахи не можуть мати більші розміри?

ЗМІСТ

Чому в комах невеликі розміри тіла?

У комах різні способи живлення й ефективне перетравлювання їжі. Травна система складається з тих самих відділів, що й у павукоподібних, але є кілька особливостей. Навколо рота розташовані різні ротові органи, ротова порожнина має слинні залози, шлунок часто містить хітинові вирости та зубці, печінка відсутня.

Тіло комах укрите хітиною оболонкою, яка добре захищає від зовнішніх впливів, але перешкоджає газообміну. Тому в цих членистоногих у процесі еволюції формується трахейний тип дихання. Газообмін у комах здійснюється через систему тонких трубочок – **трахей**, які пронизують усе тіло. Окрім того, у трахейній системі є розширені ділянки – дихальні мішки.

Трахей – органи дихання, що мають форму тонких розгалужених трубочок, у яких здійснюється газообмін з тканинами.

Повітря в трахей надходить через отвори на черевці, що називаються дихальцями, і потрапляє до всіх органів і тканин. Якогось спеціального органа для вентиляції трахей у комах немає, і для надходження повітря необхідні м'язові зусилля черевця. Але трахей не здатні забезпечувати киснем тварин великого розміру. Саме дихальна система комах і є однією з причин, що обмежують розміри представників цієї групи.



Іл. 67. Рекорди світу комах

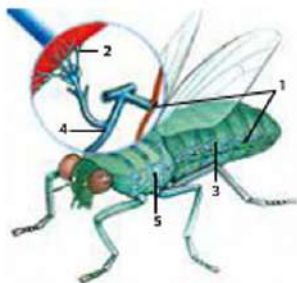

Іл. 68. Дихальна система комах:
1, 5 – дихальця; 2 – дрібні трахеї;
3, 4 – великі трахеї

Кровоносна система для газообміну комах майже не потрібна. Рідина цієї системи – *гемолімфа* – безколірна й не бере участі у транспортуванні газів, що пов'язано з розвитком трахеї. Вона здійснює функції транспортування поживних речовин, продуктів обміну, гормонів, захисту від мікроорганізмів тощо. Циркуляція гемолімфи, як і в інших членистоногих, здійснюється скороченнями серця. Серце трубчасте, розташоване в спинній частині черевця. Отже, кровоносна система комах незамкнена й не забезпечує швидку доставку кисню до великої кількості клітин, що є ще однією причиною порівняно дрібних розмірів комах.

Система виділення, як і в павукоподібних, складається з видільних трубочок на межі середньої і задньої кишки. Між внутрішніми органами комах розташоване жирове тіло, клітини якого запасують поживні речовини, поглинають продукти обміну, містять ферменти для біологічного світіння тощо.

Отже, малі розміри комах пов'язані з особливостями дихальної та кровоносної систем.

Які особливості поведінки комах?

Дрібні розміри й мала вага комах зумовлюють більшу рухливість цих організмів, що позначається на регуляції процесів і поведінці комах.

Нервова система вузлового ланцюжкового типу, для якої характерний дуже розвинений «головний мозок». У ньому виділяють 3 відділи – передній, середній і задній. Передній відділ має складну будову й забезпечує складні форми поведінки. Черевний ланцюжок має збільшені грудні й черевні нервові вузли, це пов'язано з розвитком кінцівок, крил і розташуванням основної маси внутрішніх органів у черевці. *Ендокринна система* здійснює гуморальну регуляцію за допомогою гормонів, які виділяються мозком і його придатками. Гормони впливають на линяння, дозрівання, приваблювання особин протилежної статі під час розмноження та ін.

Поведінка комах дуже складна. Її основу становлять безумовні рефлекси та інстинкти. *Везумовні рефлекси* – це вроджені реакції, притаманні всім особинам виду, не змінюються протягом усього життя (наприклад, реакція хруща на дотик: падає з листка та прикидається мертвим). Ланцюг послідовних безумовних рефлексів, що забезпечують якусь складну дію, називається *інстинктом*. У комах існують захисні (наприклад, жук-бомбардир вистрілює пекучу суміш із черевця), харчові (наприклад, запасання корму бджолами), статеві інстинкти. Їхня інстинктивна поведінка сприймається як розумна, проте при зміні умов така поведінка стає недоцільною і комаха гине. Багатьом комахам властиві *умовні рефлекси* – реакції, які формуються впродовж життя тварини та забезпечують пристосування до змінних умов життя.

Органи чуттів складні та різноманітні, це пов'язано із високим рівнем організації та складною поведінкою комах. Органами зору є складні та прості очі, органами нюху – вусики, органами смаку – щупики

на ротових органах, органами дотику – чутливі волосинки на покривах тіла, органи слуху – на черевці (у коників – на ногах). У літаючих комах в основі вусиків є спеціальні органи для контролю за швидкістю й напрямком польоту.

Отже, у комах дуже добре розвинені нервова система, органи чуттів, що є причиною складнішої поведінки й кращої пристосованості до мінливих умов існування.

Які особливості розмноження й розвитку комах?

У комах лише статеве розмноження. Ці істоти переважно роздільностатеві організми, у яких самці й самки відрізняються будовою, формою, розмірами чи забарвленням. Наприклад, самці жуків-олегів мають роги. Запліднення яєць у комах відбувається тільки в середині організму самки, тобто внутрішнє. У деяких випадках розмноження комах здійснюється без запліднення. Такий спосіб розмноження називається *партеногенезом*. Плодючість комах часто надзвичайно висока. Особливо плодючі соціальні комахи. Бджолина матка протягом свого життя відкладає до 1,5 млн яєць, матка терміта – 110 млн.

У комах розвиток після виходу з яйця (післязародковий розвиток) відбувається з перетворенням. У всіх представників цієї групи з яйця з'являється личинка, яка згодом перетворюється на дорослу комаху або на стадії лялечки буде зазнавати додаткових перетворень. Тому в деяких комах у розвитку виділяють три стадії: яйце – личинка – доросла комаха. Такий *розвиток із неповним перетворенням* спостерігається в тарганів, коників, термітів. *Розвиток із повним перетворенням* властивий високоорганізованим комахам: жукам, метеликам, мухам, комарам, бджолам та блохам. У їхньому розвитку виділяють чотири стадії: яйце – личинка – лялечка – доросла комаха.

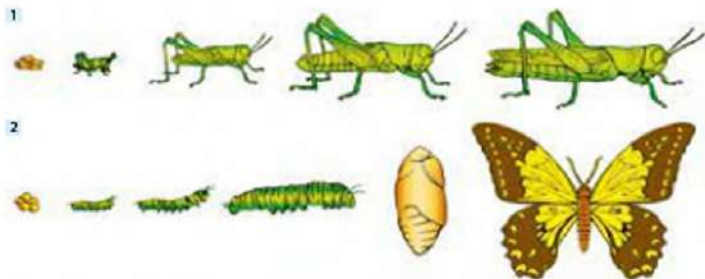

Іл. 69. Розвиток комах: 1 – з неповним перетворенням; 2 – з повним перетворенням

Отже, у комах різні способи розмноження, висока плодючість і різні типи післязародкового розвитку, що забезпечує швидке відтворення великої кількості нащадків.

ДІЯЛЬНІСТЬ



З'ясуйте

Вивченням комах займається окрема зоологічна наука. Якщо Ви правильно дасте відповіді на завдання кросворда, то у виділених клітинках прочитаєте її назву: 1 – продукт діяльності бджіл; 2 – комахи, що можуть збиратися у велетенські зграї; 3 – комахи з яскравими крилами; 4 – корисний для людини жук, який знищує попелиць; 5 – комаха-шкідник із копальними кінцівками; 6 – відділ тіла комах; 7 – рідина кровоносної системи комах; 8 – захисна оболонка для лялечки метеликів; 9 – руда комах, яка живе в помешканні людини; 10 – жук, який є найважчою комахою на Землі; 11 – дихальна трубочка комах.

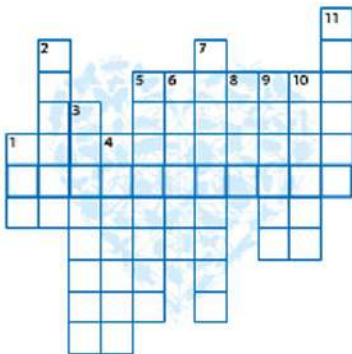

Біологія + Релігія

У Біблії часто описуються комахи, що мають певне символічне значення. Так, в одній із книг Біблії, Виході, розповідається про десять єгипетських кар. Фараон тримав у неволі юдеїв. Мойсей кілька разів просив фараона відпустити невільників, але він постійно відмовляв. Тому Бог вирішив покарати фараона, насилаючи страшні кари. Для покарання Бог використав і комах: третя кара – рої маленьких мух, четверта – собачих мух, восьма – *сарани*. Чому ж комахи є найстрашнішими для людини істотами?



Іл. 70. Зграя сарани

РЕЗУЛЬТАТ

Оцінка	Запитання для самоконтролю
1-6	1. Наведіть приклади найбільших комах. 2. Які органи дихання в комах? 3. Наведіть приклади поведінки комах. 4. Які системи органів регулюють життєдіяльність в комах? 5. Який тип розмноження в комах? 6. Назвіть типи розвитку комах.
7-9	7. Чому в комах невеликі розміри тіла? 8. Які особливості поведінки комах? 9. Які особливості розмноження й розвитку комах?
10-12	10. Яке значення для людини має наука про комах?

Якби наша планета раптом залишилася без комах,
людство спіткала б катастрофа.

Дитяча енциклопедія

§19. КОМАХИ, ЇХ РІЗНОМАНІТНІСТЬ ТА ЗНАЧЕННЯ



Ключові терміни: Первиннобезкрилі комахи. Крилаті

Пригадайте!

Які визначальні ознаки комах?

Знайомтеся

Жан-Анрі Фабр (1823-1915) – видатний французький ентомолог, який тридцять років свого життя присвятив вивченню комах. На невеличкому пустирі півдня Франції Фабр досліджував життя бджіл, риючих ос, богомолів, метеликів, гусениць соснового повнокриля й інших комах. Завдяки своїм спостереженням дослідник став всесвітньо відомим.



ЗМІСТ

Як класифікуються комахи?

Як ми вже знаємо, визначальними ознаками комах є три відділи тіла, шість ходильних ніг та одна пара вусиків. За наявністю крил комахи поділяють на групи Первиннобезкрилі й Крилаті.

Первиннобезкрилі – це комахи малих або середніх розмірів. Вони завжди безкрилі, їх предки також крил не мали. Тіло в більшості видів видовжене, звужене до заднього кінця. Представником цієї групи є **лусочниця цукрова**. Це дрібна безкрила комаха із ряду Щетинохвості, яка часто живе в житлових будинках або на продовольчих складах. Лусочниці полюбують вологі та темні місця, тому в природі живуть в опалому листі, під корчами, каменями, тощо. Активні вночі, репту часу ховаються.



ил. 71. Лусочниця цукрова

Крилаті – це тварини середніх розмірів, на голові яких розміщені ротові органи різного типу й складні очі. У крилатих комах добре розвинена трахейна система. Представники всіх рядів мають крила або їх мали, але в процесі еволюції втратили. Крилатих комах поділяють на дві групи: давньокрилі та новокрилі. До давньокрилих відносять комах, у яких крила зібрані в складки, як віяло, або просто стирчать (сучасні ряди Одноденки та Бабки). До новокрилих належать усі інші комахи, у яких крила в стані спокою складені й лежать на спині. Крила в представників різних рядів мають певні особливості, це дозволяє виділити в межах цієї групи певні ряди. Для прикладу назвемо такі групи, як: Таргани, Богомоли, Терміти, Палічники, Прямокрилі, Воші, Рівнокрилі, Напівтвердокрилі, Твердокрилі, Лусококрилі, Перетинчастокрилі, Влохи, Двокрилі.

Отже, основною ознакою для поділу на групи в межах класу Комахи є наявність крил та особливості їх будови.

Яке значення комах у природі та житті людини?

Комахи відіграють величезне значення в природі та житті людини. Вони входять до складу харчових ланцюгів, є запилювачами рослин, беруть участь у ґрунтоутворенні. Деякі види комах виробляють речовини, які людина використовує як харчові продукти та сировину для промисловості. Інші є шкідниками сільського й лісового господарств. Багато видів паразитують на рослинах, тваринах і людині. Окремі види комах є переносниками хвороб людини.

Комахи-ґрунтоутворювачі. У тропіках основними ґрунтоутворювачами є терміти, які переробляють у лісах усю відмерлу деревину. Рештки мертвих тварин, відходи їх життєдіяльності в природі знищують личинки мух, жуки-гробарики, жуки-гноювики.

Комахи-запилювачі. Більшість квіткових рослин (приблизно 80%) залежать від комах, які запилюють квіти, забезпечуючи утворення насіння та плодів. Запилювачами рослин є представники трьох рядів комах: перетинчастокрилі, двокрилі та метелики.

Комахи – шкідники рослин. Комахи дуже швидко розмножуються. Особливо небезпечним для природи та людини є розмноження шкідників рослин: сарани, попелиці, аблуневої плодожерки, агрусової вогнівки, непарного та соснового шовкопряда, жука-вусача, короїда тощо. Великої шкоди на полях і городках завдають колорадський жук, бураковий довгоносик, жук-ковалик та його личинки-дротяники, білани (капустяний, ріп'який, бруквяний), озима совка, американський білий метелик та ін. Із двокрилих польовим і городнім рослинам шкоди завдають личинки цибулевої, капустяної та морквяної мух). Для дерев та кущів саду шкідниками є попелиці, аблуневий квіткоїд, сунічний довгоносик, малинний жук.

Комахи – переносники збудників хвороб. Комахи не лише дошкуляють тваринам і людині своїми укусами, а й переносять збудників небезпечних інфекційних хвороб. Наприклад, блохи (пацюкова, собача, котяча, людська) є переносниками чуми, малярійний комар є переносником малярійного плазмодія – збудника малярії, москіти переносять збудників різних видів лихоманки, гедзі, мухи-жигалки – збудників сибірської виразки, туляремії. Інші представники ряду Двокрилі (хатня муха, зелена, синя, сіра падальні мухи) відомі як механічні переносники збудників дизентерії, черевного тифу, поліомієліту, туберкульозу на харчові продукти.



Іл. 72. Представники комах: 1 – жук-гноювик; 2 – американський білий метелик; 3 – комар малярійний; 4 – шовкопряд шовковичний

Одомашнені, або свійські, комахи. Свійські комахи – комахи, які давно використовуються людиною в господарських цілях і практично не живуть у природному середовищі. До таких належать шовковичний повкопряд, бджола медоносна та ін. *Шовкопряд шовковичний* єдиний повністю одомашнений вид метеликів, який у природних умовах зараз не існує. За останні десятиліття виведено різні породи шовкопряда, що відрізняються якістю шовкової нитки. *Медоносна бджола* є суспільною комахою. У кожній бджолиній сім'ї є одна самниця (*матка*, або *цариця*), кілька самців (*трутнів*) і десятки тисяч *робочих особин*, які є самками з недорозвиненими органами розмноження.

До Червоної книги України занесено 226 видів комах (за даними на 2009 рік), серед яких можна виділити такі види: *красотіл пахучий* (1), *жук-олень* (2), *скарабей священний* (3), *махаон* (4), *ведмедиця велика* (5), *бабка-королислю* (6), *сколія-гігант* (7), *пілякохвіст український* (8).



Іл. 73. Комахи, занесені до Червоної книги України

Отже, роль комах визначається їх різноманітністю, особливостями живлення, розмноження та способом життя.

ДІЯЛЬНІСТЬ

Лабораторна робота №1

ВИВЧЕННЯ ПРЕДСТАВНИКІВ РІЗНИХ РЯДІВ КОМАХ

Мета: формувати навички розпізнавання комах за особливостями зовнішньої будови; розвивати вміння формулювати висновки з виконаної роботи.

Обладнання та матеріали: колекція комах, лупа ручна, ілюстрації окремих видів комах, малюнки комах у підручнику.

Хід роботи

1. Розгляньте таблицю 7 (с. 85) та визначте ознаки, за якими можна розрізнати комах різних рядів.
2. Розгляньте кілька комах із колекції чи на малюнках і визначте особливості їх зовнішньої будови.
3. Для кожної комах, яку Ви розглядали, запишіть у зошиті назву, ряд та особливості, за допомогою яких відбувалося розпізнавання.
4. Зробіть висновки, відповідаючи на запитання: за допомогою яких особливостей зовнішньої будови розрізняють комахи?



Біологія + Музика

The Beatles («Бітлз») – британський біт-рок-гурт, створений 1960 року в Ліверпулі. Це найпопулярніший музичний гурт за всю історію людства та найуспішніший, з комерційної точки зору, в історії популярної музики. Кількість проданих платівок гурту перевищує один мільярд примірників, що є рекордом світової музичної індустрії.

Членами гурту були: Джон Леннон (вокал, ритм-гітара), Пол Маккартні (вокал, бас-гітара), Джордж Харрісон (вокал, соло-гітара) і Рінго Старр (ударні). Яка ж група комах причетна до назви цього рок-гурту?



Біологія + Сільське господарство

Біологічний метод боротьби зі шкідниками – знищення шкідливих комах за допомогою їхніх природних ворогів. Багато природних ворогів є в шкідників і серед комах: сонечка знищують попелиць та інших шкідників, хижі жуки (жу-желиці, скакуни) полюють на гусениць непарного повкопряда, хижі клопи (лодизує, перилює) є ворогами колорадського жука, їздці знищують личинок біланки капустяної, повкопряда непарного, попелиць. У спеціальних лабораторіях розводять деякі види сонечок, трихограм та інших комах та випускають у тих районах, де спостерігається масове розмноження шкідників (совок, яблуневих плодожерок, листовійок тощо). Які переваги й недоліки має біологічний метод боротьби з шкідниками в порівнянні з хімічними чи фізичними?



ил. 74. 1 – трихограма – представник перетинчатокрылих, паразитує на яйцях метеликів і різнокрылих; 2 – зобробразон – представник перетинчатокрылих, паразитує на гусеницях метеликів

РЕЗУЛЬТАТ

Оцінка	Зпитання для самоконтролю
1-6	1. Назвіть групи комах за наявністю крил. 2. Назвіть ряди крилатих комах. 3. Наведіть приклади комах-запилювачів. 4. Які комахи завдають шкоди сільському господарству. 5. Які комахи є свійськими? 6. Назвіть рідкісних комах України.
7-9	7. Як класифікуються комахи? 8. Яке значення комах у природі? 9. Яка роль комах у житті людини?
10-12	10. За якими особливостями зовнішньої будови розрізняють комах?

Таблиця 7. ХАРАКТЕРИСТИКА ОКРЕМИХ РЯДІВ КОМАХ

Ряд	Особливості	Представники
Комахи з неповним перетворенням (ляйце – личинка – імаго)		
Таргани	Плоске тіло, передня пара крил перетворена на надкрила, ротовий апарат гризучого типу, довгі щетиноподібні вусики	Таргани мадагаскарський, кубинський, чорний, рудий (прусак), американо-канський
Богомоли	Видовжене тіло, маленька голова трикутної форми, ротовий апарат гризучого типу і великі халупні передні кінцівки у вигляді ножиць	Богомол звичайний, емгуза смугаста, емгуза піщана, ірис плямисто-крилий, боліварія коротокрила
Терміти	Видовжене тіло, велика голова, ротовий апарат гризучого типу й дві пари перетинчастих крил (під час розмноження)	Терміт закаспійський, африканський, швидкоплив та ін.
Прямокрилі	Видовжене тіло, ротовий апарат гризучого типу, дві пари крил (прямі надкрила і віялоподібні задні крила) і стрибальні задні ноги	Коник зелений, цвіркун польовий, дика степова, ведмедки, сарана перелітна, пилкохвіст український та ін.
Воші	Плоске тіло, відсутність крил, погано розвинені очі, колючо-сисний ротовий апарат	Воші лобкова, толянка, оленка, заяча, свиняча
Напівтвердокрилі, або клопи	Плоске тіло, дві пари крил (передні крила напівтверді, задні крила – пертинчасті), колючо-сисний ротовий апарат і пахучі залози	Клоп-блошиця, клопи-солдатики, клопи-гладуни, водомірка, водний скорпіон, клопи-черепашки, клоп постільний
Бабки	Видовжене тіло, рухлива голова з великими очима, дві пари сітчастих крил і ротовий апарат гризучого типу	Бабка-красуня, коромисло велике, коромисло синє, бабка плоска, бабка-лятка
Рівнокрилі	Тіло з щитком або восковими виділеннями, дві пари однакових крил і колючо-сисний ротовий апарат	Попеляць, цикадка, щитовки, горбатки, піниці
Комахи з повним перетворенням (ляйце – личинка – лялечка – імаго)		
Твердокрилі, або Жуки	Дві пари крил (перша пара крил – тверді надкрила, друга – літальні) і ротовий апарат гризучого типу	Плзунці, красотіли, листоїди, водолюби, гробаряки, пийовики, жук-носоріг, жук-голіаф, вусачі, кориди, скарабей, жук-олень
Лусокрилі, або Метелики	Дві пари крил, вкритих лусочками. Личинки – гусінь. Ротові органи сисні (у личинок – гризучі).	Шовкопряди, молі, павичево око, адмірал, кропив'янки, бражники, г'ядуни, совки, коконопряди, махаон, аполлон
Перетинчатокрылі	Дві пари перетинчастих крил. Ротові органи гризучі або гризучо-сисні.	Пильщики, рогохвостя, шерші, мурахи, бджоли, джмелі, оси, їдці
Двокрилі	Перша пара – літальні крила, друга перетворилася на димчальця.	Комарі-дергуни, комарі-пісунки, муха хатня, оводи, гедзі, мошки, москити
Блохи	Тіло здавлене з боків, відсутні крила, наявний колючо-сисний ротовий апарат, стрибальні задні ноги	Блохи людська, пацюкова, котича, собача

СТОРІНКА ІЛЮСТРАЦІЙ



ил. 75. Різноманітність комах: 1 – тарган рудий (рід *Таргани*); 2 – богомол звичайний (рід *Богомоли*); 3 – африканський терміт (рід *Терміти*); 4 – хоник зелений (рід *Приймакрили*); 5 – воша головна (рід *Воши*); 6 – клоп-салдатик (рід *Напівтвердокрилі*); 7 – бабка-красуня (рід *Бабки*); 8 – сонечко сенихралокове (рід *Твердокрилі*); 9 – сонцевик лавичево око (рід *Лусакрилі*); 10 – бджола медоносна (рід *Перетинчастокрилі*); 11 – муха хатня (рід *Двокрилі*); 12 – попелиця горохова (рід *Рівнокрилі*); 13 – блоха людська (рід *Блохи*)



Король Лір. А навіщо слимакові його хатка?
Блазень. Щоб ховати голову; вже ж не на те, щоб віддати хатку
дочкам та й зостатися з рідками напризволяще.
В.Шекспір. Король Лір.

§20. МОЛЮСКИ, ЇХ ОСОБЛИВОСТІ



Основне поняття: **МОЛЮСКИ**

Пригадайте! Що таке двобічна симетрія, вторинна порожнина тіла?

Поміркуйте

Найбільший моллюск у світі – арктичний велетенський кальмар довжиною до 20 м (1). Найбільшим наземним моллюском є ахатіна (розмір ноги 39 см, вага 0,9 кг) (2). Найбільший у світі двостулковий моллюск – тридактна гігантська (вага близько 300 кг, а діаметр раковини до 2 м) (3). Найбільшу кількість зубів (до 25 тисяч) мають равлики (4). Які ж ознаки будуть об'єднувати цих різних тварин в одну групу Моллюски?



Іл. 76. Рекорди світу моллюсків

ЗМІСТ

Де поширені моллюски?

Моллюски (або м'якуни), як і комахи, є найбільш еволюційно довершеними тваринами серед безхребетних. Ця група об'єднує близько 130 000 видів (в Україні – понад 600). За кількістю видів моллюски поступаються лише комахам. Мешкають сучасні види моллюсків переважно в морях (мідії, устриці, кальмари, восьминоги), прісних водоймах (беззубки, ставковики), рідше – у наземному середовищі (слимаки, слизуні). І лише незначна частина видів з групи передньоаязбрових моллюсків ведуть паразитичний спосіб життя. Найбільша різноманітність моллюсків спостерігається в тропічних морях.

Розміри тіла дорослих моллюсків різних видів значно різняться – від 0,5 мм (двостулковий моллюск конділонукула) до 20 м (арктичний велетенський кальмар). Більшість з м'якунів – малорухливі тварини, деякі ведуть прикріплений спосіб життя (мідії, устриці), і тільки головоногі моллюски здатні швидко пересуватися реактивним способом.

Серед моллюсків є хижаки (кальмари, восьминоги), рослиноїдні (равлик виноградний), всеїдні (ставковики), фільтратори (беззубка, перлівниця), сапротрофи (корабельний черв'як), а також паразити тварин (ентокони, які паразитують у тілі голотурій).

Близько 80% усіх видів моллюсків належать до черевоногих, ще 19% – до двостулкових і лише 1% сучасних видів – до інших груп, серед яких виділяємо головоногих.

Отже, переважно більшість моллюсків є водними тваринами, які ведуть вільноживучий малорухливий спосіб життя.

Які ознаки будови є визначальними для молюсків?

Тіло молюсків м'яке й несегментоване. Як правило, воно складається з трьох відділів: голови, тулуба та ноги. На голові розташовуються очі, щупальці, рот, а в тулубі містяться внутрішні органи. Нога являє собою виріст черевної стінки тулуба й служить для пересування, полювання, прикріплення, закопування в ґрунт. Більшість молюсків має гладкі м'язи, а в головоногих – *поперечно-посмуговані*, які скорочуються дуже швидко. Нога в головоногих молюсків перетворюється на щупальця й *ліжку* – особливий орган, який слугує для реактивного руху. У частини молюсків голова в процесі еволюції втрачається. М'якуни здебільшого двобічносиметричні тварини, але в частини з них розвинулася несиметричність внаслідок своєрідного зміщення органів тіла.

Більшість молюсків має *черепашку*, яка добре захищає тіло, але заважає руху. Тому молюски, котрі ведуть рухливий спосіб життя, у процесі еволюції її втрачають.

Черепашка – скелетний утвір, що захищає тіло молюска та слугує місцем прикріплення м'язів.

Черепашка може бути суцільною, двостулковою або складатися з кількох пластинок. Утворена черепашка неорганічними (вапняк) й органічними (конхіолін) речовинами. Складається цей захисний утвір з 3 шарів: зовнішнього рогового, середнього порцелянового і внутрішнього перламутрового. У деяких груп черепашка повністю (наприклад, слизняка) або частково (наприклад, восьминоги) редукована.

Тіло вкрите складкою покривів, що називається *мантією*. Залозисті клітини мантії й утворюють черепашку, яка є зовнішнім скелетом молюсків.

Мантія – складка покривів, що вкриває все тіло або його частину й утворює мантіїну порожнину.

Мантіїна порожнина – це проміжок між мантією та тулубом, що сполучений з навколишнім середовищем. У ній розташовані органи дихання й у цю порожнину відкриваються анальний отвір, протоки видільної та статевий систем.

Крім черепашки, характерною ознакою молюсків є незвичайний орган – *тертка* (радула). Це пластинка на язичку, яка має сотні малесеньких зубчиків, завдяки чому молюски можуть зішкрябати органічні частинки їжі та подрібнювати їх.

Молюски – це тварини із залишковою вторинною порожниною, представленюю у більшості форм *наркосерцевою сумкою* й порожниною навколо статевих залоз. Більшість проміжків між органами заповнені пухкою сполучною тканиною – *паренхімою*.

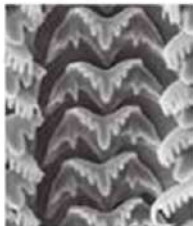

Іл. 77. Тертка молюска

Отже, **МОЛЮСКИ** – це несегментовані вториннопорожнинні двобічносиметричні тварини, тіло яких складається з голови, тулуба та ноги й захищене мушлюю.

Які біологічні особливості молюсків?

Травлення здійснюється травною системою, у якій з'являються нові утвори. У глотці, як правило, є м'язистий язик, укритий хітиновими зубчиками. У більшості молюсків у роту порожнину відкриваються протоки слинних залоз, а в плунок – протоки травної залози – печінки. У роту порожнину, окрім слинних залоз, відкриваються протоки отруйних залоз або тих, що виділяють кислоти для розчинення черепашок інших молюсків.

Транспорт речовин здійснюється незамкненою кровоносною системою. Серце, як м'язовий орган кровообігу, буває в молюсків дво-, три-, чотирьохкамерним і складається із плуночка й одного чи декількох передсердь. У крові багатьох молюсків наявний дихальний пігмент *гемодіанін*, який визначає її синій колір.

Органи дихання містяться в мантийній порожнині й представлені *зябрами і легенями*. Зябра мають мешканці водойм, легені – наземні молюски або ж молюски, предки яких жили на суходолі.

Виділення здійснюється однією (наприклад, у равлика виноградного) або двома (наприклад, у беззубки) *нирками*. Непотрібні для організму продукти обміну потрапляють з крові молюсків у нирки, а потім у мантийну порожнину й видаляються назовні.

Регуляція процесів відбувається з участю нервової системи *розкидановузлового типу*, яка має парні нервові вузли в кожному з відділів тіла. Поведінка більшості молюсків інстинктивна. Умовні рефлекси та окремі прояви елементарної розумової діяльності спостерігаються у восьминогів.

Подразливість забезпечується в різних молюсків різними за будовою та ступенем розвитку органами чуття. Більшість має очі, органи дотику (щупальця), хімічного чуття та рівноваги. *Розмноження* здійснюється роздільностатевою чи гермафродитною системами. Запліднення зовнішнє або внутрішнє. *Розвиток* прями́й або непрями́й (з перетворенням).

Отже, прогресивна риса організації молюсків – це поява спеціалізованих органів, якими є слинні залози, язик, легені та нирки.

ДІЯЛЬНІСТЬ



Біологія + Історія

Фінікійські фарбувальні виготовляли колірсь чудовий одяг різних кольорів. Фарбу отримували з молюсків: мурекса пурпурового – червону та мурекса обрубаного – фіолетову. Особливістю цих молюсків є наявність у мантиї особливої залози, яка виробляє пурпур. Цей нату-



ил. 78. 1 – мурекс; 2 – морський зоєць

ральний барвник був дуже дорогим, але й дуже стійким. Для отримання одного грама чистої фарби потрібно було майже 10 000 моллюсків. У червоногого моллюска морського зайця в мантиї також є залози, що виділяють отруйну речовину. У головоногих моллюсків є чорнильні залози, або мішки. Вміст чорнильних мішків каракатиць та кальмарів використовували як основу китайської туші. А яке ж значення мають секретні таких залоз для самих моллюсків?



Навчаємося пізнавати

Лабораторне дослідження БУДОВА МУШЛІ МОЛЛЮСКІВ

Мета: розвивати уміння ознайомитися із зовнішньою будовою моллюсків та їхніх черепашок.

Обладнання й матеріали: черепашки моллюсків, дупи, лінійки.

Хід роботи

1. Розгляньте черепашку беззубки. Знайдіть такі елементи будови: передній кінець (заокруглений), задній кінець (загострений), верхівку, спинний край, черевний край, зв'язка. Чим вкриті зовнішня та внутрішня поверхня стулок черепашки?
2. Знайдіть на внутрішній поверхні черепашки два заглиблення для приєднання м'язів-замикачів. Яке їх значення?
3. За допомогою препарувальної голки легенько зішкрябайте верхній шар черепашки. Який шар Ви побачите?
4. Розгляньте черепашку равлика виноградного. Знайдіть такі елементи будови, як: верхівка, вустя, завитки. За допомогою малюнка визначте, у який бік (вправо чи вліво) закручена черепашка.
5. Визначте розміри й форму черепашки равлика. Чим вкриті зовнішня та внутрішня поверхня стулок черепашки? Який шар буде розташований між ними?
6. Зробіть висновок. Як особливості будови черепашки моллюсків пов'язані із способом життя?



Іл. 79. 1 – черепашка беззубки; 2 – черепашки равлика виноградного

РЕЗУЛЬТАТ

Оцінка	Запитання для самоконтролю
1-6	1. Де мешкають моллюски? 2. Який спосіб життя в більшості моллюсків? 3. Що таке черепашка у моллюсків? 4. Що таке мантия? 5. Назвіть органи, які з'являються в моллюсків. 6. Які органи дихання моллюсків?
7-9	7. Де поширені моллюски? 8. Які ознаки будови є визначальними для моллюсків? 9. Які біологічні особливості моллюсків?
10-12	10. Як особливості будови черепашки моллюсків пов'язані із способом життя?

§21. МОЛЮСКИ, ЇХ РІЗНОМАНІТНІСТЬ ТА ЗНАЧЕННЯ



Ключові терміни: Червононогі. Двостулкові. Головноногі

Пригадайте!

Які визначальні ознаки молюсків?

Співставте

Перед Вами назви трьох груп молюсків (I, II, III) і представники цих систематичних груп. Співставте їх між собою.

I Головноногі	1 Мідії, вустриці, морські гребінці, перлова скойка річкова, перлова скойка морська, перлівниця, тридазна, дрейсена (трикутниця), корабельний черв'як, беззубка річкова
II Червононогі	2 Наутилус, каракатиця широкорука, кальмари велетенський, звичайний, восьминоги звичайний, піщаний та ін.
III Двостулкові	3 Рапана чорноморська, ставковик великий, слизняк великий звичайний, катушка рогова, тритон, конуси, мурекс, морський заєць

ЗМІСТ

Як класифікують молюсків?

За наявності черепашки серед молюсків виділяють такі групи: Безпанцирні, Панцирні та Черепашкові.

Безпанцирні – група виключно морських молюсків, які зовсім не мають черепашки. Це переважно дрібні червоподібні організми, найбільші з яких досягають у довжину 30 см. *Панцирні* – виключно морські молюски, у яких відсутня мантия та наявна черепашка, що складається з восьми вапнякових рухливо з'єднаних пластинок. Якщо їх відділити від субстрату, до якого вони міцно приєднані нижньою частиною тіла, то хітони одразу ж агортаються в клубок, як броненосці. Ще однією цікавою особливістю цих молюсків є те, що зуби в них побудовані з магнетиту – найміцнішого природного матеріалу, що володіє до того ж магнітними властивостями. *Черепашкові* – це молюски, у яких є черепашка або її залишки. Ця група поєднує переважно більшість молюсків, серед яких найчастіше виділяють червононогих, двостулкових та головноногих. Серед черепашкових молюсків до існування на суші змогли пристосуватися лише червононогі, яких називають також слимаками. Наземних слимаків, які мають черепашку, називають равликами, а слимаків без неї – слизняками. Слизняки утворилися від равликів, черепашка яких поступово зменшувалася в розмірах, доки її рештки зовсім не зникли під шкірою тварин.



Іл. 80. Панцирний молюск, або хітон

Отже, в основу класифікації молюсків покладено наявність та особливості будови черепашки й особливості внутрішньої будови тіла.

Які основні групи черепашкових молюсків?

Черевонігі – це група молюсків, які мають несиметричне тіло з добре розвиненими головою, тулубом та ногою. Їхня спіральна черепашка має отвір, що називається устям, у який в разі небезпеки втягується тіло. У багатьох черевонігих устя закривається кришечкою для захисту від ворогів. Ротова порожнина містить радулу й слинні залози. У більшості черевонігих молюсків серце двокамерне (складається з передсердя та шлуночка). Це пов'язано з тим, що орган дихання (легеня або зябра) непарний. Найвідомішим представником цієї групи є *равлик виноградний*. У дорослої особини черепашка у висоту досягає 5 см, а в ширину до 4 см, має близько 4,5 оберти, що закручені праворуч. Равлики мають дві пари щупалець: передні, менші, виконують функцію нюху, задні, більші, на кінчиках містять очі. Ще одним типовим представником черевонігих є *ставковик великий*, який живе в ставках, невеликих озерах і річках. Черепашка ставковика суцільна, спірально закручена, з одного боку закінчується гострою вершиною, а з іншого має отвір (устя), через який назовні висувуються голова й нога молюска. Це один із найненажерливіших мешканців прісних вододій. Він поїдає рослини, тварин та їхні рештки. Хоча ставковик живе у воді, дихає він киснем атмосферного повітря, що потрапляє в легеню.



Іл. 81. Равлик виноградний

Двостулкові – це група молюсків, які мають симетричне тіло з добре розвиненими тулубом і ногою, але без голови. Мушля цих молюсків двостулкова, ліва й права стулки рухомо з'єднані на спинному боці еластичною замковою зв'язкою. Закривається мушля завдяки скороченню м'язів-замкачів, які прикріплюються до внутрішніх боків стулочок. Рот, оточений двома парами ротових лопатей, розташований на передньому кінці тулуба, тертки й слинних залоз немає. Живлення відбувається шляхом фільтрації, органами дихання є зябра. Типовим представником двостулкових молюсків є *беззубка річкова*. За допомогою ноги беззубка може повільно повзати по дну. Якщо беззубку потурбувати, вона швидко втягує ногу й за допомогою двох м'язів закриває черепашку.

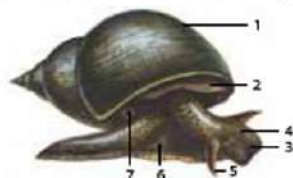

Іл. 82. Зовнішня будова ставковика великого: 1 – черепашка; 2 – мантия; 3 – голова; 4 – око; 5 – щупальце; 6 – нога; 7 – дихальний отвір

Головонігі – група молюсків, які мають симетричне тіло з добре розвиненими головою, тулубом і щупальцями. Це найбільш високоорганізована група молюсків. Головонігі є виключно морськими хижими організмами. Можуть швидко змінювати забарвлення тіла. На щупальцях, зазвичай, знаходяться присоски для утримання здобичі. Черепашка в більшості сучасних видів головонігих відсутня або лежить під шкірою,

як у каракатиці. Рот має тверді рогові щелепи, тертку й слинні залози. У задню кишку багатьох головоногих впадає протока чорнильної залози, секрет якої має захисне значення. Органами дихання є зябра.

Отже, серед усіх груп молюсків найвідомішими є червононогі, двостулкові й головоногі.

Яке значення молюсків у природі та для людини?

Молюски в природі є важливою складовою частиною водяних та наземних угруповань організмів. Вони входять у ланцюги живлення, поїдаючи органічні рештки, мікроорганізми, рослину й тварину їжу. Серед молюсків значна кількість є фільтраторами, які беруть участь у біологічному очищенні водойм (*скойки, беззубки*).

Різні види червононогих (*морське вушко, морський заєць*), двостулкових (*устриці, мідії, морські гребінці*), головоногих (*кальмари, восьминоги*) людина використовує в їжу. Широко ведеться промисел червононогих й двостулкових з метою використання черепашок, перлів, перламутру для виготовлення прикрас.

Наземні молюски (*слизняки, равлики виноградні*) можуть завдавати шкоди культурним рослинам. Багато видів є проміжними хазяями для паразитичних червів (наприклад, *ставковик малий* для печінкового сисуна, *бітинія* для котячого сисуна). Серед двостулкових шкоди завдають прісноводний молюск дрейсена, корабельний черв'як. В умовах забруднення прісноводні види двостулкових можуть накопичувати в тканинах та черепашці отруйні речовини, тому в наш час їх у їжу вживати не рекомендується. З деяких видів молюсків Середземного моря отримують цінний барвник – пурпур. Каракатиць та восьминогів добувають також з метою отримання чорнильної рідини, з якої виготовляють натуральну туш та коричневу фарбу – сепію. У кишечнику кашалотів із неперетравлених решток головоногих утворюється амбра – речовина, яку застосовують у парфумерній промисловості в якості фіксатора запахів. Серед молюсків є й небезпечні для людини отруйні організми (конуси, певні види восьминогів). До Червоної книги України занесено 12 видів молюсків: *ставковик булавоподібний, ставковик потовщений, гранарія зернова, хондріна вієсна, перистожа мердвенева, трихія опушена, устриця істівна та ін.*

ДІЯЛЬНІСТЬ



Навчаємося пізнавати

Практична робота №2

ПОРІВНЯННЯ І ВИЗНАЧЕННЯ МОЛЮСКІВ ЗА БУДОВОЮ МУШЛІ

Мета: формувати уміння визначати молюсків за особливостями будови їх черепашок; розвивати навички порівняння організмів з формулюванням висновків.

Обладнання та матеріали: черепашки молюсків (*ставковик великий, равлик виноградний, равлик жугастий садовий, котушка рогова, кульки рогова, тригранка річкова, беззубка річкова, перлівниця звичайна*), лупа, лінійка.

Хід роботи

1. Розгляньте черепашки запропонованих молюсків і за допомогою картки визначте видові назви запропонованих молюсків.
2. Опишіть особливості визначення черепашок молюсків.
3. Зробіть висновок. Які особливості черепашок дозволяють визначати й порівнювати молюсків між собою?

Картка для визначення видів молюсків
(правила роботи з карткою зазначені в доданку на с. 291)

1. Черепашка не має ступки 2
0. Мушля з двох ступок 4
2. Черепашка видовжена, конічна, висотою до 6 см, спірально закручена у вигляді банти, з гострою верхньою, 4-5 обертів *Ставковик великий*
0. Черепашка дископодібна, блискуча, висотою до 1 см, діаметром до 3 см, спірально закручена в одній площині, адебільшого коричнева *Лотушка рожева*
3. Черепашка кулясто-дископодібна, має 4-5 обертів на годришковою ступкою, висота й ширинка від 3 до 5 см, жовтувато-коричнева, часто має 5 темних смуг, ледь помітних на темному фоні *Раїлик випаградий*
0. Черепашка низько-дископодібна, має 4-5 обертів на годришковою ступкою, висота й ширинка майже 2 см, жовта, біла, рожева, коричнева, часто має 1-5 темних спіральних смуг, помітних на світлому фоні *Раїлик сьмукастий садовий (Целек садовий)*
4. Мушля овальна, тонкоствінна, без зубчиків біля амської зв'язки, верхівка не виступає *Беззубка річкова*
0. Мушля видовжено-овальна, товстостінна, має зубчики біля амської зв'язки, верхівка виступає *Перлісниця звичайна*
5. Мушля трикутної форми, довжина до 4-5 см, із злітноподібними коричневими смужками, брудно-велеве або жовте забарвлення *Тригранка річкова (Дрейсена річкова)*
0. Мушля майже округлої форми, діаметром до 2,5 см, без темних смуг, жовто-коричнева забарвлення - *Кулька рожева*



РЕЗУЛЬТАТ

Оцінка	Запитання для самоконтролю
1-6	1. Назвіть основні групи молюсків. 2. Наведіть приклади червоногих молюсків. 3. Наведіть приклади двостулкових молюсків. 4. Наведіть приклади головоногих молюсків. 5. Яких молюсків людина використовує в їжу? 6. Назвіть рідкісні види молюсків України.
7-9	7. Які біологічні особливості відрізняють червоногих від двостулкових та головоногих молюсків? 8. Порівняйте особливості зовнішньої будови червоногих, двостулкових та головоногих молюсків. 9. Яке значення молюсків у природі та для людини?
10-12	10. Порівняйте особливості будови, життєдіяльності та способу життя червоногих, двостулкових та головоногих молюсків.

Сторінка ілюстрації



іл. 83. Різноманітність червононогих: 1 – *Елісія зеленорука* – це перша відома науковцям тварина, здатна до фотосинтезу; 2 – *Слизняк великий звичайний* – малюк наших парків, садів, городів; 3 – *Котушка розова* – прісноводні малюски, які можуть бути акваріумними тваринами; 4 – *Рапана жилувата* – хижий малюск, живе в морях і подібно устриць та мідій; 5 – *Хармоні тритон*, або ріг Тритона – має найбільшу черепашку серед червононогих



іл. 84. Різноманітність двостулкових: 1 – найбільшим із двостулкових моллюсків є *Тридакна велетенська*, яка може досягати 1,5 м у довжину й масою до 300 кг; 2 – *Гребінець чорноморський* – істотні малюски-фільтратори з широкою вілоподібною мушлюю; 3 – розкриті ступки мідії чорноморської – істотні малюски-фільтратори, який очищує воду; 4 – *Корабельний черв'як* – малюск, який живиться деревиною; 5 – *Тригранка річкова* (*арейсена*) – поширений вид прісноводних моллюсків з дуже характерним тригранним обрисом черепашки, ведуть прикріплений спосіб життя

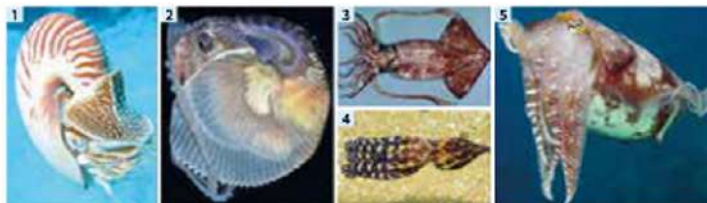

іл. 85. Різноманітність головоногих моллюсків: 1 – *Наутилус*, або *кораблик* – найбільш примітивний із сучасних головоногих моллюсків; 2 – *Восьмигір-ареопаут* – малюск з тонкостінними черепашками (за що його називають *клаперовим корабличком*), які функціонують не в рамі скелета, а як камера для виведення потонства; 3 – *Кальмар командорський* – малюск, який має 10 щупалець, черепашка у вигляді залізкової внутрішньої пластинки; 4 – *Восьмигір блакитнохвістий* – дрібний восьмигір із сильною струною, за що його називають *облакитною смертяю*; 5 – *Каракачця широкорука* – це найбільша із каракачців, має внутрішню вапнякову черепашку у вигляді пластинки, втягувальні щупальця, які в спокої і під час руху розташовані в кишечках на голові

Ніде в тваринному царстві не проявляються з такою силою пристосувальні реакції організму, як у паразитів.

В.А. Догель

§22. ПАРАЗИТИЧНІ БЕЗХРЕБЕТНІ ТВАРИНИ



Основне поняття: ПАРАЗИТИЗМ

Пригадайте!

Які є типи середовищ існування?

Поміркуйте

В українській мові є слова-паразити, які проілюстрував Е.Мопшковський у своєму вірші: «Жив-був цей, як боже, ну, значить, і того, жило це саме зі своєю мамою. Був ще один дивак – це загалом значить так...». У соціології є поняття про соціальний паразитизм, а в біології у взаємовідносинах між живими організмами часто фігурують рослини-паразити, гриби-паразити, у побуті неробів, дармоїдів називають паразитами. Що ж означає слово «паразит» у біології?

ЗМІСТ

Хто такі паразити?

Терміном паразити називають організми, які живуть за рахунок інших організмів-хазяїв. Паразити, котрі живуть усередині тіла хазяїна, називаються *внутрішніми паразитами*, або *ендопаразитами* (аскариди в кишечнику людини). В організм такі паразити проникають з їжею чи з водою, через шкірні покриви, передаються при контакті з хворими організмами, за допомогою тварин-переносників. Найчастіше внутрішні паразити живляться соками, тканинами або перетравленою їжею хазяїна. Паразитів, які живуть на зовнішніх покриттях хазяїна, називають *зовнішніми паразитами*, або *ектопаразитами* (п'явки, блохи та кліщі). Зараження такими паразитами відбувається

Цикл розвитку печіночного сисуна

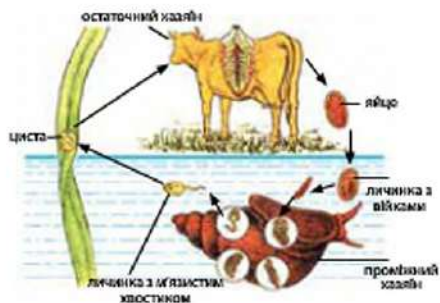

Цикл розвитку котячого сисуна



контактним шляхом, і живляться вони тканинами покривів (коростяні свербуни, коропоїди) чи кров'ю (блохи, п'явки).

Упродовж свого життя паразитичні організми можуть мати одного або декількох хазяїв. Так, аскарида людська паразитує в кишечнику людини все своє життя, а сисуни упродовж свого життєвого циклу мають двох хазяїв – *проміжного* і *остаточного*.

Проміжні хазяї – організми, у тілі яких паразит розвивається та часто розмножується безстатево або статево, але без запліднення (партеногенез).

Основні (остаточні) хазяї – організми, у тілі яких паразит розмножується статевим способом.

Крім порушення функцій, пов'язаного з ураженням тканин, паразити викликають отруєння організму хазяїв. Паразитів і спричинені ними хвороби вивчає **паразитологія**.

ПАЗАРИТИЗМ – це явище взаємовідносин між різними видами, коли один із них використовує іншого як джерело живлення та середовище існування, завдаючи при цьому шкоди.

Які безхребетні тварини є паразитами?

Паразитизм трапляється серед таких груп безхребетних тварин, як кишковопорожнинні, плоскі черви, круглі черви, кільчасті черви, членистоногі й моллюски. Серед кишковопорожнинних є вид, який паразитує в ікрі осетрових риб. Це *поліподій* – єдиний внутрішньоклітинний паразит з групи багатоклітинних тварин. Багато паразитів є серед плоских і круглих червів. Вони спричиняють небезпечні для людей і тварин захворювання, що називають гельмінтозами. Паразитичні черви, або гельмінти, дуже поширені на Землі. Так, тільки в тілі людини можуть жити майже 300 видів гельмінтів. Найпоширенішими паразитичними червами є *печінковий сисун*, *котячий сисун*, *ціп'як свинячий*, *ціп'як бичачий*, *широкий стьожак*, *ехінокок*, *аскариди*, *гострики*, *трихінели*.



іл. 86. Представники паразитів: 1 – поліподій; 2 – ціп'як бичачий; 3 – аскарида людська; 4 – п'явка риб'яча; 5 – коропоїд; 6 – кліщ собачий; 7 – воша людська; 8 – блоха людська

Серед кільчастих черв'як паразитами є п'явки. Більшість з них харчується кров'ю живителів, якими є риби, земноводні, плазуни, птахи, ссавці. Прикладом таких паразитів є *риб'яча п'явка*. Вона знаходить здобич за допомогою нюху й прикріплюється до неї присоскою, розташованою на задній частині тіла. Особлива речовина, що міститься в слині, перешкоджає зсіданню крові, тому рана продовжує кровоточити якийсь час, щоб п'явка могла вдосталь поживитися.

Серед членистоногих паразитами є коропоїди, кліщі, блохи й воші. *Коропоїди* – це невеликі ракоподібні, що живуть на поверхні тіла риб та живляться їхніми соками. *Кліщі* належать до павукоподібних і є родичами павуків. Зазвичай ці паразити сидять на кінцях стебел трави і чекають на здобич, що проходите тиме повз них. Якщо поряд з'являється теплокровна тварина, кліщ стрибає на неї й міцно прикріплюється передніми кінцівками, на яких є чіпкі кігтики. *Воші* – комахи з плоским тілом, у яких відсутні крила, погано розвинені очі й наявний колюче-сисний ротовий апарат. Ноги в цих істот чіпкі, пристосовані для утримання на волосяному покриві хазяїна. Зір у них слабкий, зате воші дуже добре орієнтуються по запаху. Всі представники групи – ектопаразити більшості ссавців і людини. Це *людська воша, тюленяча воша, оленяча воша, заяча воша, свиняча воша* та ін. *Блохи* – паразитичні комахи, у яких відсутні крила, є колючо-сисний ротовий апарат і сильні стрибальні ноги. Тіло цих дрібних комах здавлене з боків, голова маленька з однією парою простих очей і короткими вусиками. Паразитують на тілі звірів і людини й живляться, висмоктуючи кров. Представниками є *блохи людська, пацюкова, котяча, собача* та ін.

Отже, паразитичні види зустрічаються в усіх великих систематичних групах безхребетних тварин.

Які пристосування тварин до паразитичного способу життя?

Упродовж еволюції паразитичні тварини пристосувалися до паразитичного способу життя, основними ознаками якого є певні особливості будови (морфологічні), функцій (фізіологічні) та розмноження (репродуктивні).

Таблиця 8. ДЕЯКІ ОЗНАКИ ПРИСТОСУВАННЯ ПАРАЗИТІВ

Група	Приклади
Особливості будови	Наявність органів прикріплення (присоски, гачки у цип'яків, колючо-сисного апарату в блох). Товсті оболонки тіла, непроникні для їдких рідин (аскариди). Відсутність або спрощення органів руху (сисунки).
Особливості функцій	Безкиснече (анаеробне) дихання. Утворення речовин, що перешкоджають зсіданню крові (п'явки).
Особливості розмноження	Гермафродитизм і підвищена плідність. Життєві цикли зі зміною середовища існування та хазяїна. Непрямий розвиток.

Основними заходами попередження зараження паразитами є: ветеринарний контроль за м'ясом на бойнях, ринках; очищення води, захист водойм від забруднення нечистотами; санітарний контроль за сміттєзвалищами в населених пунктах; недопущення використання незезаражених фекалій як добрив; систематичні медичні огляди для

виявлення та лікування хворих тварин і людей; знищення проміжних хазяїв (наприклад, молюсків, бліх) тощо. Особливо важливими заходами профілактики є дотримання правил особистої гігієни: миття рук перед їдою, боротьба з мухами, переварювання, прожарювання, переселення м'яса, риби, застосування в їжу митих овочів, фруктів.

Отже, паразити володіють різноманітними формами пристосувань, що забезпечують їх процвітання.

ДІЯЛЬНІСТЬ



Навчаємося пізнавати

Співстає між собою та визначає правильну послідовність етапів життєвого циклу аскариди людської. Сформулюйте основні правила для попередження зараження цим паразитом.

Основні етапи життєвого циклу аскариди людської: А – підняття личинок з легенів у глотку й після ковтання повторне потрапляння в тонку кишку, де відбувається перетворення на дорослі аскариди; Б – вивільнення личинки з яєць в тонкій кишці; В – статевозрілі аскариди; Г – проникнення личинки у кровоносні судини і пізніше в легені; Д – запліднене яйце; Е – інвазійне яйце (після дозрівання в ґрунті); Є – зараження людини (через немиті овочі або забруднену воду, брудні руки).

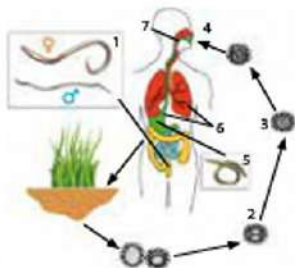

Біологія + Фітоterapia

Насіння гарбуза використовують для очищення організму від різноманітних паразитів. Воно містить речовину (кукурбітин), що згубно діє на нервову систему червів та призводить до смерті. Гарбузове насіння – це універсальний засіб, оскільки він не має жодних протипоказань та не подразнює слизову травного каналу, на відміну від багатьох аптечних ліків. А які ще рослини рекомендуються для профілактики й боротьби з паразитичними тваринами?

РЕЗУЛЬТАТ

Оцінка	Запитання для самоконтролю
1-6	1. Хто такі паразити? 2. Наведіть приклади зовнішніх і внутрішніх паразитів. 3. Назвіть найпоширеніших паразитичних червів. 4. Наведіть приклади паразитів серед членистоногих тварин. 5. Наведіть приклади особливостей будови паразитів. 6. Назвіть основні заходи попередження зараження паразитами.
7-9	7. Що таке паразитизм? 8. Які безхребетні тварини є паразитами? 9. Як пристосовуються тварини до паразитичного способу життя?
10-12	10. Охарактеризуйте пристосування безхребетних тварин до паразитичного способу життя.

§23. ХОРДОВІ, ЇХ ЗАГАЛЬНА ХАРАКТЕРИСТИКА



Основне поняття: ХОРДОВІ

Пригадайте!

Що таке двобічна симетрія, вторинна порожнина тіла, зародкові листки, замкнена кровоносна система?

Поміркуйте

1 – найбільша тварина на Землі, найгучніша тварина на Землі – синій кит (вага до 150 т); 2 – найшвидша літаюча тварина на Землі – сокіл-сапсан (розвиває швидкість до 320 км/год); 3 – найшвидша бігаюча тварина на Землі – гепард (розвиває швидкість до 110 км/год); 4 – 2 – найвища тварина на Землі – жирафа (до 5,5 м). Які ж особливості будови дозволяють цим хордовим тваринам ставити такі рекорди?



ЗМІСТ

Які особливості поширення хордових?

Тип Хордові об'єднує риб, земноводних, плазунів, птахів й ссавців. Існує понад 41 000 видів хордових тварин (в Україні – майже 750), що становить всього 3% від загальної кількості видів усіх тварин. Але, незважаючи на це, хордові поширені по всій земній кулі й часто живуть в умовах, недоступних для інших тварин. Наприклад, завдяки досконалим механізмам терморегуляції пінгвіни можуть жити й розмножуватися в Антарктиді при температурі -50°C .

Представники типу Хордові мають органи, що забезпечують життєдіяльність у найрізноманітніших середовищах існування. Наприклад, кінцівки хордових можуть набувати вигляду плавців, ластів, крил, ніг. Заселяють представники цієї групи водне (наприклад, хрящові й кісткові риби, морські черепахи), ґрунтове (риючі ссавці), повітряне (птахи, літаючі ссавці), наземне (земноводні, плазуни) середовища. Є серед хордових і паразити (наприклад, міноги є зовнішніми паразитами риб).

Хордові тварини пересуваються найшвидше від усіх тварин, тому спроможні легко добувати їжу й уникати небезпеки. Про їхню досконалість свідчить і той факт, що вони в ланцюгах живлення є завершальною ланкою. Високий рівень організації дозволяє однаково успішно існувати й процвітати хордовим як дрібних, так і великих розмірів.



Іл. 87. Мінога українська

Отже, хордові є тваринами з високим рівнем організації, які освоїли в процесі еволюції всі середовища існування.

Які визначальні ознаки хордових тварин?

Хордові – це найбільш високоорганізовані представники царства Тварини. Їхній високий рівень організації є результатом поєднання ряду ознак, які дісталися їм від безхребетних, та ознак, що виникли вперше лише в них. Ознаками, які дісталися хордовим від безхребетних тварин є: 1) *багатоклітинність* (організми будуються зі спеціалізованих клітин, які об'єднуються в різноманітні тканини, органи, системи органів); 2) *наявність вторинної порожнини*, яка втратила свою опорну функцію й забезпечує захист внутрішніх органів під час рухів; 3) *наявність двобічної симетрії тіла*, що в багатьох випадках визначає ефективне виконання функцій парними органами; 4) *наявність трьох зародкових листків* – ектодерми, ендодерми й мезодерми, з яких формуються різні тканини й органи.

Визначальною ознакою хордових тварин є наявність *хорди* – внутрішнього осового скелета, який забезпечує організму надійну опору, захист і одночасно легкість. У нижчих хордових (ланцетники, деякі риби) цей утвір зберігається все життя, а у вищих замінюється на хребет. Хордові позбавлені необхідності носити важкий панцир, тому вони мають змогу нарощувати масу м'язів. Розвиток хорди є важливою прогресивною ознакою, оскільки завдяки внутрішньому опорному скелету підвищується загальна рухливість тварин.

Хорда – внутрішній осовий скелет, пружний еластичний тяж, що проходить уздовж всього тіла і є його віссю.

Ще однією особливістю хордових є поява й розвиток у них *трубчастої нервової системи*. Нервова трубка розташовується над хордою й має внутрішню порожнину, по якій циркулює рідина. З її допомогою здійснюється краще функціонування клітин нервової системи. Передній відділ нервової трубки майже в усіх хордових тварин потовщується й утворює головний мозок, а задній відділ – спинний мозок. Збільшення розмірів головного мозку допомагає хордовим тваринам не лише швидко реагувати на зміни в навколишньому середовищі, а й навчатися та пристосовуватися впродовж свого життя.

Нервова трубка – зачаток центральної нервової системи хордових тварин, що формується над хордою та має внутрішню порожнину.

До ознак прогресивної організації хордових належать й такі особливості, як зв'язок травної й дихальної систем у вигляді зябрових щілин в глотці, формування замкненої кровоносної системи з серцем у центрі та ряд інших. З удосконаленням органів дихання пов'язане збільшення ефективності процесів окиснення й звільнення з їжі енергії для життєдіяльності. А виникнення характерної для хордових замкненої кровоносної системи з центральним органом кровообігу серцем пришвидшило подачу кисню й поживних речовин до клітин, регуляцію життєвих функцій і стабільність внутрішнього середовища.

Отже, ХОРДОВІ – це двобічносиметричні вториннопорожнинні тришарові тварини, які на ранніх стадіях або протягом усього життя мають хорду й нервову трубку.

Як класифікуються хордові тварини?

Тип Хордові об'єднує три групи: Безчерепні, Личинкохордові та Черепні (Хребетні).

Безчерепні – найбільш примітивні з сучасних хордових, дуже мало відрізняються від своїх предків, спільних для них і для хребетних. Їх характерною ознакою є збереження хорди й нервової трубки впродовж всього життя. У цих тварин немає черепа та будь-яких зачатків хребців. Цю групу представляє *ланцетник європейський*.

Личинкохордові (покривники) значною мірою відрізняються від типових хордових і мають їх ознаки лише на личинковій стадії. До цієї групи належать тварини з тілом у вигляді мішка, яке вкрите особливою оболонкою. Загальне уявлення про цих тварин нам може дати *асцидія пурпурова*.

Черепні, або Хребетні найбільш високоорганізовані хордові, що перейшли до активного способу життя. До хребетних тварин належать хрящові та променепері риби, земноводні, плазуни, птахи й ссавці.

Хребетні, або Черепні – хордові тварини, які мають осьовий скелет – хребет, що поєднується зі скелетом голови – черепом.

Серед хребетних немає видів, що ведуть прикріплений спосіб життя. Вони постійно переміщуються, активно розшукують їжу й кращі умови для існування. Активні переміщення забезпечують хребетним тваринам можливість зміни середовища залежно від змін умов існування й потреб на різних етапах їхнього життя. У всіх хребетних розвинений головний мозок й вища нервова діяльність, що є основою набутої поведінки. Для хребетних характерна наявність складних органів чуття, що забезпечують швидке сприйняття великої кількості інформації. З розвитком головного мозку й органів чуття пов'язано виникнення черепа, який слугує надійним захистом для цих важливих органів. Як основа скелету, замість хорди у хребетних існує досконаліший і міцніший хребет, що містить у собі спинний мозок. У передньому відділі травної системи формується щелепний апарат, що забезпечує захоплення, утримання та подрібнення їжі. Наявність серця зумовлює швидкий кровообіг, а парні нирки забезпечують швидке видалення з організму збільшеної кількості продуктів обміну.

ДІЯЛЬНІСТЬ



Навчаємося пізнавати

Розгляньте схему будови хордових тварин і визначте назви позначених елементів будови та їх функції. Заповніть таблицю, пояснивши переваги хордових порівняно з безхребетними.



Іл. 88. 1 – ланцетний європейський; 2 – асцидія пурпурова

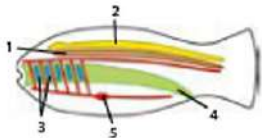

Таблиця 9. УСКЛАДНЕННЯ ОРГАНІЗАЦІЇ ХОРДОВИХ ТВАРИН

Ознаки ускладнення	Біологічні переваги
Наявність хорди	
Повна нервова трубка	
Наявність збирових щілин у глотці та формування досконаліших зябер й легень	
Замкнена кровоносна система з серцем	



Біологія + Геометрія

Термін «хорда» застосовується в декількох галузях науки. У зоології цим терміном називають внутрішній осьовий скелет, а в медицині під хордою розуміють додаткову сполучнотканинну нитку між стінками серця. А що означає це поняття в геометрії? Що спільного між цими поняттями? Які особливості будови хорди забезпечують її функції в тваринному організмі?

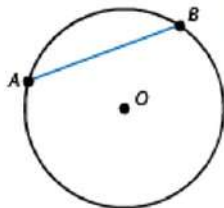

Іл. 89. Хорда в колі та в серці людини



Біологія + Хімія

У крові асцидій є клітини, що містять ванадій і сульфатну кислоту, концентрація котрої сягає 9 %. Цікаво, що асцидії можуть накопичувати цей елемент, і в Японії їх спеціально вирощують на підводних фермах для отримання ванадію. Також у крові асцидій є клітини, що містять зелені тільца із феруму та білкових сполук. У крові та тканинах асцидій містяться також Титан, Хром, Сіліцій, Натрій, Алюміній, Кальцій, Купрум, Нікель у великій кількості. Запишіть хімічні символи згаданих хімічних елементів. Чому в більшості хордових кров червона?



Іл. 90. Асцидії блакитна коралівська

РЕЗУЛЬТАТ

Оцінка	Запитання для самоконтролю
1-6	1. Наведіть приклади хордових тварин. 2. Назвіть середовища існування хордових. 3. Хто такі хордові? 4. Які ознаки є лише в хордових? 5. Що таке хорда? 6. Назвіть основні групи хордових тварин.
7-9	7. Які особливості поширення хордових? 8. Які визначальні ознаки хордових тварин? 9. Як класифікують хордових?
10-12	10. Поясніть переваги хордових тварин у порівнянні з безхребетними.

Не буває зір, де б трава не росла;
Не буває вод, де б риби не водились.
Китайське прислів'я

§24. РИБИ, ЇХ БУДОВА Й БІОЛОГІЧНІ ОСОБЛИВОСТІ



Основне поняття: **РИБИ**

Пригадайте!

Хто такі хребетні тварини?

У світі цікавого

Морські біологи з Австралії й США висунули нову кандидатуру на титул найменшої хребетної тварини нашої планети. Лілїпутом серед риб, земноводних, плазунів, птахів і осявців віднині слід вважати крихітну рибку шіндлерія коротка, що мешкає поблизу північно-східного узбережжя Австралійського континенту. Довжина дорослих особин цього виду коливається між 7 і 8 мм, а їх вага майже один міліграм. До сьогодні найменшими хребетними вважалися карликові філіппінські бички пандака, вуяких довжина тіла варіює від 11,5 до 14 мм. А чому ця крихітна істота є рибою?



Іл. 91. Шіндлерія коротка

ЗМІСТ

Які особливості поширення риб?

РИБИ – це хордові хребетні холоднокровні тварини, пристосовані до життя у водному середовищі. Нараховують близько 21 000 (в Україні – понад 200) видів риб, які живуть у морях і прісних водоймах. Виникнення риб у процесі еволюції було пов'язане з такими особливостями: 1) поява черепа, що захищає головний мозок й органи чуття; 2) поява щелеп, які забезпечують захоплення та утримання їжі; 3) поява парних плавців, що забезпечують велику рухливість; 4) розвиток головного й спинного мозку, що вплинуло на поведінку й ускладнення процесів життєдіяльності.

Риби поширені в усіх типах водойм нашої планети, їх знаходять і у високогірних водоймах, і на великих глибинах, і в холодних полярних водах, і в гарячих джерелах. Різноманітні й розміри риб. Серед них є велетні (наприклад, китова акула вагою до 20 тонн) і карлики (наприклад, шіндлерія вагою до 1 мг). Існує велика кількість форм тіла риб, які залежать від способу їхнього життя. Так, скати ведуть придонний спосіб життя, тому їхнє тіло сплюснуте, а риба-меч полює на інших риб, дуже вправно плаває, може розвивати швидкість до 130 км/год, тому тіло вдовжене, як у торпеди. Забарвлення риб теж дуже різноманітне, воно змінюється від однотонного до різнобарвного зі всіма можливими кольорами.

Отже, **РИБИ** – це різноманітна група хребетних тварин, які пристосовані до водного середовища і є панівною групою серед водних мешканців.

Які особливості будови риб?

Риби пристосовані до умов існування, насамперед, завдяки формі свого тіла. Тіло риб обтічне, здебільшого видовжене, що дає змогу швидко пересуватися у воді. Воно поділяється на такі відділи, як голова, тулуб, хвіст. Межа між головою й тулубом проходить по задньому краю зябрових кришок, а межею між тулубом і хвостом є вертикальна лінія через анальний отвір. На голові містяться пара очей, пара ніздрів, ротовий отвір і зяброві щільни або зяброві кришки. На тулубі є парні (грудні та черевні) й непарні (спинний, хвостовий та анальний) плавці. Кожний з них має певне призначення. Спинний плавець, спрямований прямо вгору, діє, як стабілізатор, завдяки чому риба тримається у вертикальному положенні. Грудні плавці, розставлені в сторони, допомагають зберігати рівновагу й здійснювати повороти. Черевні плавці виконують роль стабілізаторів, а хвостовий призначений для здійснення та вирівнювання напрямку руху. Риба із силою б'є хвостовим плавцем у різні боки, і вся задня частина її тіла робить хвилеподібні плавальні рухи. У риб, які швидко плавають (наприклад, у меч-риби, тунців), обидві лопаті хвостового плавця однакової довжини. А в тих, що швидко занурюються в глибину (акули, білуга), більше розвинена верхня лопать.

Плавці – складки шкіри, усередині яких розміщені опорні промені зі сполучної тканини.

Тіло риб вкрите шкірою, яка має велику кількість одноклітинних слизових залоз і луску. Залози виділяють слиз, що захищає риб від мікроорганізмів та зменшує тертя під час руху. Луска риб – це похідні шкіри, утворені з міцної речовини. Для луски властивий ріст з утворенням річних кілець, що дозволяють визначати вік і темпи росту риб. Кількість лусок не змінюється, але розміри їх з віком риби збільшуються. Що цікаво, луска збільшується не через приріст по краях, а внаслідок виникнення молодих лусок більшого розміру, які наростають під старими. Тому луска з кожним роком стає товстішою. Вона складається зі зрослих лусок, верхня з яких найменша й найстаріша, а нижня – найбільша й наймолодша.

Луска – тверді шкірні утвори, що виконують захисну та опорно-рухову функції.

Але не тільки за допомогою плавців риби добре плавають. Велику роль у цьому відіграє плавальний міхур, що є в багатьох риб. Він має вигляд сріблястої, витягнутої в довжину кульки, яка посередині ніби перев'язана невидимою ниткою. Відомо, що вага риби трохи більша за густину води. Це означає, що риба у воді повинна тонути. Але цього за життя риби не трапляється, оскільки вага її у воді залежить від об'єму плавального міхура. Коли він стискається, густина тіла риби стає більшою за густину води, і риба опускається. Під час підняття у верхні шари води об'єм міхура збільшується.



Іл. 92. Плавальний міхур риб

Плавальний міхур – орган риб, який розвивається як виріст стравоходу, є гідростатичним апаратом, а також у деяких риб бере участь у диханні та утворенні звуків.

Проте є риби, які не мають плавального міхура (наприклад, скат). Відсутній міхур і в акул, які, щоб не потонути, повинні постійно рухатися.

Отже, особливостями будови риб, які є ознакою пристосування до життя у воді, можна назвати наявність обтічної форми тіла, плавців, луски й плавального міхура.

Які особливості дихання й сприйняття інформації в риб?

Визначальною особливістю життєдіяльності риб як водних мешканців є дихання, яке здійснюється за допомогою внутрішніх зябер. Ці парні органи розташовуються в головному відділі й мають складну будову. Зябровий апарат утворений зябровими дужками, на яких розміщені зяброві пелюстки й зяброві тичинки. Газообмін відбувається у пелюстках, тому вони мають густу сітку кровоносних капілярів. Венозна кров у пелюстках насичується киснем і перетворюється в артеріальну. Кров від зябер несе кисень до всіх тканин та органів тіла. З внутрішньої сторони зябрових дуг знаходяться зяброві тичинки, які виконують роль фільтра й захищають пелюстки від пошкоджень. Рух води забезпечується або зябровими щілинами (у хрящових риб), або зябровими кришками, що вкривають зябра (у променеперих риб).

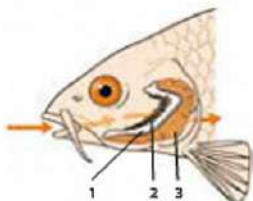

ил. 93. Будова зябер у кісткових риб: 1 – зяброва дужка, 2 – зяброві тичинки, 3 – зяброві пелюстки

Зябра – органи дихання, за допомогою яких риби поглинають розчинений у воді кисень.

Кровоносна система риб, як і в усіх хребетних, замкнена. Рибам притаманне одне коло кровообігу й двокамерне серце. Газообмін здійснюється в капілярній сітці зябер (1) і капілярній сітці тканин та органів (2). У серці, що має передсердя (3) і шлуночок (4), кров венозна. Нирки парні, стрічкоподібні, виділяють продукти обміну через сечовід, що відкривається сечовим отвором, відділенням від анального й статевого. У риб добре розвинута травна система. Важливе значення мають у риб органи чуття. Очі риб не мають повік, ніздрі не сполучені з глоткою, органи нюху – невеличкі мішечки, є тільки внутрішнє вухо. Риби мають специфічний орган чуття – бічну лінію. Завдяки їй риби відчувають коливання води, напрям течії, зворотні хвилі від предметів, що допомагає їм добре орієнтуватися навіть у каламутній воді. Деякі риби (скати, вугрі) мають специфічні органи чуття, пов'язані з електричними імпульсами.

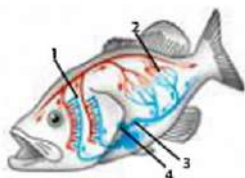

ил. 94. Кровоносна система риб

Бічна лінія – орган чуття, який розміщений на бічних частинах тіла, має вигляд каналців і сприймає рухи та течію води.

Отже, у риб зяброве дихання й складні органи чуття для сприйняття інформації.

ДІЯЛЬНІСТЬ



Навчаємося пізнавати

Визначте особливості зовнішньої будови риб пов'язані з їх пристосуванням до водного середовища.

1. Яке значення має для риби оптична форма тіла? Які відділи тіла в риб?
2. Розгляньте парні й непарні плавці. Яке розташування й будову мають плавці? Яке їхнє значення в житті риби?
4. Зверніть увагу на луску, що викриває тіло риби зовні. Як вона розміщена? Яке це має значення?
5. За допомогою лупи знайдіть бічну лінію риби. Яке розташування цього органа чуття?
6. Визначте назви позначених на малюнку основних елементів зовнішньої будови.
7. Сформулюйте висновок, у якому обґрунтуйте особливості зовнішньої будови риб, пов'язані з їх пристосуванням до водного середовища.

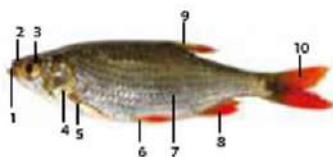

Біологія + Екологія

Тривалість життя різних риб неоднакова. Для визначення віку луску беруть з середини тупа. На лусці помітні широкі та вузькі кільця. За рік, як правило, формується одне широке й одне вузьке кільце, тому кількість таких подвійних зон відповідає віку риби, вираженому в роках. Відлік років ведуть від центра луски.



А від чого залежить наявність цих широких і вузьких кілець?

РЕЗУЛЬТАТ

Оцінка	Запитання для самоконтролю
1-6	1. Хто такі риби? 2. Наведіть приклади риб. 3. Які відділи має тіло риб? 4. Які плавці є в риб? 5. Назвіть органи дихання риб. 6. Що таке бічна лінія?
7-9	7. Які особливості поширення риб на Землі? 8. Які особливості будови риб? 9. Які особливості дихання й сприйняття інформації у риб?
10-12	10. Які особливості зовнішньої будови риб у зв'язку з їх пристосуванням до водного середовища?

§25. РИБИ, ЇХ РІЗНОМАНІТНІСТЬ ТА ЗНАЧЕННЯ



Основні поняття: ХРЯЦОВІ РИБИ. ПРОМЕНЕПЕРІ РИБИ
Пригадайте! Хто такі риби?

Новини зі світу науки

- Норвезькі та фінські вчені виявили, що молода форель має здатність зменшувати довжину свого тіла на 10%, тобто на 1 сантиметр. Науковці вважають, що така особливість допомагає цим рибам зберігати енергію при нестачі їжі.
- У південно-східній частині Тихого океану, недалеко від берегів Перу, біологам вдалося знайти новий вид риб. Новознайдені риби-равлики мешкають на глибині більше 7 000 метрів.
- Риба-дракон – саме так фахівці назвали унікальну рибу, у якої зуби ростуть прямо на язиці. Вона має невеликі розміри (близько 25 см), тому не є небезпечною.

ЗМІСТ

Які особливості та основні групи хрящових риб?

ХРЯЦОВІ РИБИ – це риби, які мають хрящовий скелет і живуть переважно в солоній воді. Найхарактернішими особливостями цих риб є відсутність зябрових кришок та плавального міхура, несиметричний хвостовий плавець, внутрішнє запліднення та прямий розвиток. Вони більш давні, ніж кісткові риби, але не примітивні. До хрящових риб належить декілька груп, серед яких найвідоміші акули та скати.

Типовим представником хрящових риб є **катран звичайний, або морська собака** – живородна акула, яка живе поблизу Чорноморського узбережжя України, розміри не перевищують 150 см, а маса досягає 15-20 кг, тримається зграями в придонних шарах води.



Іл. 95. Катран звичайний

Акули – група хрящових риб з обтічним видовженим тілом, поширених здебільшого в морях і океанах. Більшість акул є хижаками, які мають дуже гострі зуби в декілька рядів. Тіло вкрите особливою лускою, що має дентин й емаль. Ці речовини надають лусці твердості й стійкості, що забезпечує для акули непоганий захист від хижаків й паразитів і не створює перешкод для швидкого руху. Акули не мають плавального міхура й повинні весь час плисти, щоб не потонути. Крім того, тільки завдяки великій швидкості їхні зябра омиваються необхідною для дихання кількістю води. Акули надзвичайно короткозорі, але володіють прекрасним нюхом і добре розвинутою бічною лінією. Цікава особливість акул – це їхнє розмноження. Вони відкладають яйця, що мають здатність прикріплюватися до підводних предметів. Плодючість акул невелика і складає від 1 до 500 яєць. Але

більшість акул народжують живих дитинчат. Найвідомішими із акул є такі планктоноїди як *китова і велетенська акули*, а також хижі й небезпечні для людини акули – *акула-малот та велика біла акула*.

Скати – це група хрящових риб із сплющеним широким тілом, поширених здебільшого в морях і океанах. У всіх скатів грудні плавці зростаються з головою, спинні й хвостові плавці дуже малі, анальних плавців немає. Ротовий отвір, ніздрі й зяброві щілини знаходяться на черевній стороні тіла. На відміну від акул, у скатів немає гострих зубів, а шкіра у них гладка. Більшість скатів малорухливі, мешкають на дні (наприклад, *хвостокол*) й лише деякі (наприклад, *манта*) вільно плавають у товщі води. Існує два види скатів: яйцекладні та живородні. Зустрічаються представники з цікавими назвами. Наприклад, *риба-гітара, риба-палка, скати-метелики, морський кіт, морська лисиця, морський диявол* тощо.

Які особливості та основні групи променеперих риб?

ПРОМЕНЕПЕРІ, або *Кісткові риби* – це група риб із кістковим скелетом й кістковою лускою на тілі. Це найчисленніша група серед усіх хордових, яка відрізняється від хрящових риб рядом ознак. Вони мають плавальний міхур, зяброві кришки, відкладають для розмноження ікру й мають непрямий розвиток (ікра – личинка – мальок – дорослі особини). У переважній більшості кісткових риб запліднення зовнішнє.

Типовим представником є *окунь річковий* – прісноводна риба, яка живе здебільшого осіло, поодиночі. Усі плавці, крім хвостового, мають нерозчленовані гострі колючі промені. Зяброва кришка у верхній частині закінчується гострим шипом, деколи подвійним. Забарвлення зеленувато-жовте, з боків є від 5 до 9 темних поперечних смуг.

Кісткові риби характеризуються великою різноманітністю, вона об'єднує близько 90% усіх риб.

Осетроподібні – риби, які мають тіло, укрите рядами лусок у вигляді бляшок. Хвостовий плавець – різнолопатевий. Представники: *білуга, осетер, севрюга, стерлядь*.

Оселедцеподібні – риби, у яких тіло сплющене з боків, сріблясте, вкрите лускою. Плавці з м'якими променями. Представники: *оселедці, сардина, хізька, шпроти, анчоуси*.

Лососеподібні – це риби, у яких тіло дещо стиснене з боків, з безпроменевою жировим плавцем, розташованим на спині перед хвостовим плавцем. Більшість є *прохідними рибами* (мешкають у морях, а для

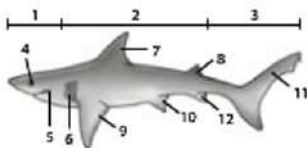

Іл. 96. Зовнішня будова акули: 1 – голова; 2 – тулуб; 3 – хвіст; 4 – ри; 5 – рило; 6 – зяброві щілини; 7 – передній спинний плавець; 8 – задній спинний плавець; 9 – грудні плавці (парні); 10 – черевні плавці (парні); 11 – хвостовий плавець (несиметричний); 12 – анальний плавець



Іл. 97. Окунь річковий

розмноження пливуть у річки). Представники: *кета, горбуша, нерка, сьомга, форель*.

Короподібні – група кісткових риб, у яких тіло голе або вкрите лускою, є *глоткові зуби*, плавці з м'якими променями. Представники: *плітка, тараня, сазан, короп, краснопёрка, ляц, лин, карасі, амур, товстолобик, в'юк*

Окунеподібні – риби, у яких плавці з колючими променями, переважно хижаки. Представники: *окунь, судак, йорж, скумбрії, жакрелі, тунці, риба-меч*.

Кистепері – риби, у яких плавці подібні до кінцівок наземних тварин, є легена, заповнена жиром. Представником є *латимерія*, поширена в Індійському океані

Дводишні – риби з плавцями, що мають вигляд лопатей або джгутів та зяброве й легеневе дихання. Поширені в прісних водоймах, що періодично пересихають. Представники: *рогозуби, лусковики*.



Іл. 98. Різноманітність риб: 1 – стерлядь; 2 – йорж; 3 – латимерія; 4 – рогозуб

Яке значення риб у природі й для людини?

У природі риби мають велике значення для всіх водних екосистем як складової харчового ланцюга.

Риби, як промислові тварини, дають риб'ячий жир, клей, шкіру. **Промисловими рибами** фауни України є: у річках – *окунь, ляц, щука, лин, сом, в'язь, форель*, у ставках – *короп дзеркальний, товстолобик, амур білий*, у морях – *хамса, ставрида, скумбрія*, шпроти, *ляц, судак, бички, оселедці* та ін. Риби вживаються в їжу (оселедці, камбала, коропи, *кета, ставрида*). Окрім продуктів харчування, риба є сировиною для отримання ліків (риб'ячого жиру, багатого на вітаміни А та вітаміни D), кормів для тварин (риб'ячої кісткової муки), технічного жиру, клею, шкіри та ін. Деякі риби є проміжними хазяями для паразитичних червів (сисуна котлячого). Серед риб є немало і отруйних тварин, яких потрібно знати і оберегатися (зусача, риби-фугу). Риби використовують як біологічний метод боротьби з шкідниками (гамбузію для знищення личинок малярійного комара). Багато людей займається утриманням акваріумних рибок, від споглядання яких отримують насолоду і користь для здоров'я (гупі, вуалехвости, сомики). Риби є об'єктом спортивного рибальства (коропи, ляці).

До Червоної книги України занесено 32 види риб: *шип, стерлядь, осетер атлантичний, білуга чорноморська, лосось чорноморський, лосось*

дунайський, хариус європейський, вирезуб, марена дніпровська, морський коник чорноморський, судак морський, чоп великий, чоп малий, йорж смугастий, вичок золотистий, жорський півень, морський чорт та ін.

ДІЯЛЬНІСТЬ



З'ясуйте

Вивченням риби займається окрема зоологічна наука. Якщо Ви правильно дасте відповіді на завдання кросворда, то у виділених клітинках прочитаете її назву: 1 – кінцівки риби; 2 – гідростатичний апарат кісткових риби; 3 – відкладання ікри з подальшим заплідненням; 4 – хижа кісткова риба Амазонки з гострими зубами; 5 – стадія розвитку кісткових риби; 6 – цінна прісноводна риба прохолодних річок; 7 – найпоширеніша промислова риба, яку людина розводить у ставках; 8 – акваріумна рибка; 9 – скляна посудина для утримання риби; 10 – органи дихання риби.

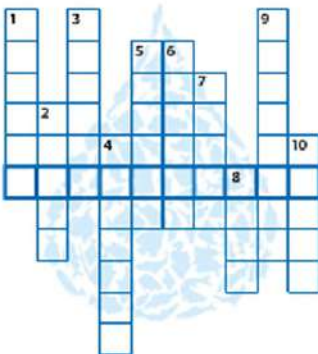

Біологія + Фізика

Виробляти електричний струм можуть електричний сом (1), електричний вугор (2), електричний скат (3) та ін. На сьогодні відомо понад 50 видів прісноводних і морських риби, здатних генерувати слабкі й сильні електричні розряди. Найпотужнішим джерелом струму озброєний електричний вугор. Його електричні органи, що займають більше 2/3 довжини тіла, здатні давати струм напругою до 500 вольт! Що таке електричний струм? Як влаштовані електричні органи риби?



РЕЗУЛЬТАТ

Оцінка	Запитання для самоконтролю
1-6	1. Назвіть декілька особливостей хрящових риби. 2. Наведіть приклади хрящових риби. 3. Назвіть декілька особливостей кісткових риби. 4. Наведіть приклади кісткових риби. 5. Яке значення риби у природі? 6. Яке значення риби для людини?
7-9	7. Які особливості та різноманітність хрящових риби? 8. Які особливості та основні групи променеперих риби? 9. Яке значення риби у природі й для людини?
10-12	10. Як називається і яке значення має наука про риби?

Сторінка ілюстрацій



Іл. 99. Різноманітність акул: 1 – велентська акула-молот (на голові має електричні органи, що випалюють електричні розряди в 1/1000000 вольтів); 2 – акула-ангел (придонна акула, подібна до скатів); 3 – акула-пилочкіс (має ауски з електрорецепторами); 4 – велентська акула (живиться планктоном, досягає до 12 м у довжину); 5 – китова акула (найбільша серед риб, довжина досягає 20 м, живиться планктоном); 6 – сіро-білоспина акула, акула-мама (найвидніше з акул); 7 – акула морська (має найдовший хвостовий плавець, тим згулює рибу під час полювання); 8 – тигрова акула (найбільш небезпечний вид акул, довжина досягає 9 м)

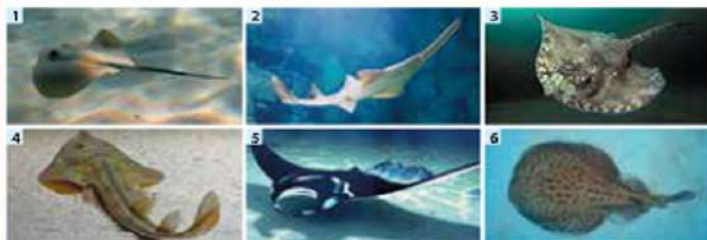

Іл. 100. Різноманітність скатів: 1 – морський кіт, або хвостакал (є й у Чорному морі, має зв'яз із забуреною голкою й струною); 2 – риба-пилка (довжина досягає 6 м); 3 – скат морська лисиця (є й у Чорному морі, інша назва скат халко-плаваний); 4 – риба-гігара (відрізняється відсутністю дволопатевого хвостового плавця); 5 – манта, або морський диявол (найбільший зі скатів, довжина досягає 7 м); 6 – електричний скат (має електричні органи, що утворюють розряди близько 70 В)



Іл. 101. Різноманітність променеперих риб: 1 – оселедець чорноморський (ряд Оселедецевидні); 2 – ласось чорноморський (ряд Ласоселецевидні), 3 – карп звичайний (ряд Карпоподібні); 4 – сом звичайний (ряд Сомоподібні), 5 – шуга звичайна (ряд Цулоподібні); 6 – вузол звичайний (ряд Вузловидні); 7 – судак (ряд Олуноподібні); 8 – бичок річковий (ряд Олуноподібні); 9 – камбала (ряд Камбалоподібні)

§26. АМФІБІЇ, ЇХ БУДОВА Й БІОЛОГІЧНІ ОСОБЛИВОСТІ



Основне поняття: **АМФІБІЇ**

Пригадайте!

Хто такі хребетні тварини?

Поміркуйте

Амфібії з'явилися приблизно 300 млн років тому. Ця еволюційна подія стала результатом пристосування кистеперих риб до життя у водоймах з низьким вмістом кисню. Водойми в ту пору ставали мілкими й перетворювалися на болота, їжі ставало все менше. Вживали лише ті тварини, які змогли переміщуватися на суші й відшукувати нові водойми та нові джерела їжі. Розгляньте схему, що ілюструє походження амфібій (знизу вгору: еустеноптерон – пандеріхтіс – тіктаалік – акантостега – іхтіостега – педерпес), та назвіть одну-дві особливості, які змогли забезпечити життя амфібій на суші.

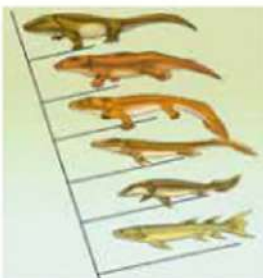

Іл. 102. Походження амфібій

ЗМІСТ

Які особливості поширення амфібій?

АМФІБІЇ, або *земноводні* – це хордові хребетні холоднокровні тварини, у яких з'являються п'ятипалі кінцівки та легеневе дихання для життя на суші, але їхнє розмноження й розвиток пов'язані з водним середовищем. Налічують близько 4 000 видів земноводних (в Україні – 17), яких поділяють на три групи – безхвості, безногі та хвостаті.



Іл. 103. Різноманітність амфібій

Більшість амфібій ведуть наземний спосіб життя, чергуючи перебування на суші й у воді, проте є деякі водні види (протеї, безлегеневі саламандри), а також види, які живуть виключно на деревах (жаби-дереволази). Недостатня пристосованість земноводних до життя на суходолі зумовлює зміни їхнього способу життя у зв'язку з сезонними змінами умов існування. У сприятливих літніх умовах вони активні, а при несприятливих зимових – здатні впадати в тривалу сплячку. Земноводні – холоднокровні тварини, тому температура їх тіла та активність залежать від температури навколишнього середовища. При температурі +7 – +8 °C більшість видів впадають у заціпеніння, а при –2 °C – гинуть,

хоча *сибірський кутозуб* здатний переживати $-20\text{ }^{\circ}\text{C}$ у природі й $-30\text{ }^{\circ}\text{C}$ в експериментальних умовах. Деякі земноводні можуть жити в солоній воді (*жаба морська*) або в ґрунті (*жаба земляка*). Однак, більшість амфібій своє життя пов'язують із прісними водоймами. Ці тварини з голою шкірою, як не дивно, існують у найрізноманітніших умовах і на всіх континентах, крім Антарктиди. Їх знаходили і в Гімалаях на висоті 4 500 м, і під землею, і в спекотних пустелях, і за Полярним колом. Вони виживають навіть у Сахарі та в умовах вічної мералоти Якутії.

Отже, амфібії розповсюджені на Землі, але переважна більшість цих істот полюбає теплі і вологі місця з водоймами для розмноження, оскільки є холоднокровними.

Які особливості будови амфібій?

Перехід хребетних з водного до наземного способу життя повинен був супроводжуватися появою органів для дихання киснем атмосфери й пересування по твердому субстрату. Отже, дихання за допомогою зябер мало замінитися на легеневе, а плавці – перетворитися у п'ятипалі кінцівки. Цілком очевидно, що паралельно повинні були змінюватися й інші системи органів, насамперед покриви, система кровообігу, органи чуття, нервова система.

Тіло амфібій має голову й тулуб, а ось хвіст є лише у хвостатих і безногих земноводних. На голові знаходяться очі, ніздрі, рот і барабанна перетинка органа слуху. На тулубі – парні п'ятипалі кінцівки наземного типу, сформовані за принципом членистих важелів із суглобами. У багатьох амфібій між пальцями кінцівок є плавальні перетинки. Поява таких кінцівок забезпечує плавання у воді, підтримання тіла та його переміщення на суходолі.

Повітря надходить у легені простої мішкоподібною форми через короткі дихальні шляхи. Такі легені не здатні повністю забезпечити тварин киснем, і тому їм доводиться доповнювати своє дихання газообміном через шкіру. Покривами амфібій є гола волога шкіра з численними слизовими залозами. Їхній секрет забезпечує зволоження поверхні тіла для дихання, захист від проникнення мікроорганізмів та нападу хижаків. Можуть бути в шкірі й отруйні залози. Отрута амфібій, поширених в Україні, для людини не шкідлива. Надзвичайно отруйною є жаба *кокоа* розміром 2-3 см, яка водиться в Колумбії. З її шкіри місцеве населення добуває отруту для стріл. Таким чином, шкіра в земноводних залишилася недосконалою й не може захистити їх від висихання.

Отже, у будові амфібій поєднуються ознаки пристосування до водного й наземного способу життя.

Які біологічні особливості амфібій?

Опора амфібій пов'язана з внутрішнім скелетом, особливостями якого є: 1) посилення хребта, у якому розрізняють *шийний, тулубовий, крижовий і хвостовий відділи*; 2) рухоме з'єднання черепа з хребтом; 3) посилення скелету кінцівок і їхніх поясів – плечового й тазового. Вільні кінцівки мають три відділи: передні – плече, передпліччя й кисть, задні –

стегно, гомілку й стопу. Рух амфібій відбувається за участю м'язів, які досягають значного розвитку в зв'язку зі складними рухами.

Транспорт речовин здійснюється замкненою кровоносною системою, яка має *трикамерне серце* (два передсердя й плуночок) і *два кола кровообігу* – *мале і велике*. *Мале коло кровообігу* здійснює рух крові від серця через легені, у яких відбувається збагачення її киснем, тому це коло називають *легеневим*. *Велике коло кровообігу* забезпечує рух крові для доставлення тканинам та органам кисню й поживних речовин і звільнення їх від продуктів обміну. Характерною ознакою земноводних є наявність «третього» кола кровообігу, яке утворюється шкірними артеріями, капілярами та венами. Амфібії – холоднокровні тварини, оскільки до органів надходить переважно змішана кров, що обумовлює невисоку інтенсивність обміну речовин і, відповідно, утворення невеликої кількості тепла.

Серед *органів чуття* земноводних водночас є органи, характерні тільки для водних організмів, і такі, що притаманні наземним тваринам. До органів чуття, пов'язаних із водним середовищем, належить бічна лінія (у личинок, водяних хвостатих земноводних). Органи зору ускладнилися завдяки появі трьох повік, слізних залоз, які захищають око від пересихання. У амфібій з'являється *середнє вухо*, до складу якого входять слухова кісточка та барабанна перетинка, чим забезпечується можливість чути в повітряному середовищі. Ще одним важливим ускладненням є поява в органі нюху внутрішніх утворів – *хоан*, які сполучають нюхові капсули з порожниною рота.

Розмножуються земноводні у воді за допомогою ікри. Кожна ікринка має прозору драглисту оболонку, яка виконує також роль своєрідної діляки – фокусуючи сонячні промені на яйце, вона отримує більше тепла. Верхня частина ікри містить чорний пігмент, який поглинає тепло сонячних променів і перешкоджає проникненню ультрафіолетових. **Розвиток** у більшості амфібій непряний. З ікринки виходить личинка амфібії, яка називається *пуголюнок*. Ця стадія розвитку має ознаки для існування у водному середовищі: зябра, двокамерне серце, одне коло кровообігу, хвостовий плавець, бічна лінія.

Пуголюнок – личинка амфібії, пристосована до водного способу життя.

Під час перетворення личинка набуває ознак, що забезпечують перехід до водно-наземного способу життя: з'являються кінцівки наземного типу, шийний та крижовий відділи хребта, легені, трикамерне серце, легеневе коло кровообігу, повіки, порожнина середнього вуха з барабанною перетинкою й слуховою кісточкою.

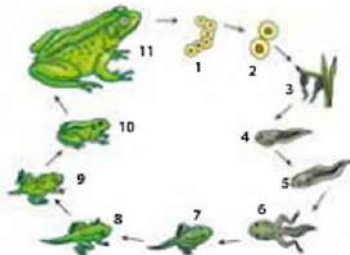

Іл. 104. Розвиток жаби: 1-2 – ікра; 3-9 – стадії розвитку пуголюнка; 10-11 – доросла стадія

ДІЯЛЬНІСТЬ



Навчаємося пізнавати

Визначте особливості зовнішньої будови амфібій у зв'язку з їх пристосуванням до наземного і водного середовища.

1. Розгляньте зовнішній вигляд жаби. Визначте форму та відділи її тіла. Яке значення для жаби має така зовнішня будова тіла?
2. Розгляньте кінцівки жаби. Яку будову й значення мають передні й задні кінцівки?
3. Дослідіть органи зору, слуху та нюху жаби. Які їх особливості в жаб порівняно з рибами? Яке значення мають такі ускладнення органів зору, слуху й нюху для амфібій?
4. Зверніть увагу на шкіру жаби. Якою є шкіра жаби на дотик? Які особливості шкіри та яке її значення для амфібій?
5. Визначте назви позначених на малюнку основних елементів зовнішньої будови жаби.
6. Сформулюйте висновок, в якому обґрунтуйте особливості зовнішньої будови амфібій у зв'язку з їх пристосуванням до наземного й водного середовища.

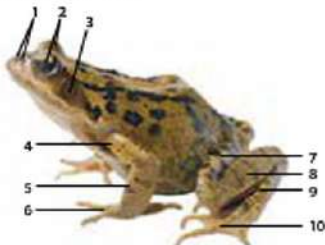

Іл. 105. Зовнішня будова жаби



Біологія + Фізика

Амфібії володіють унікальною здатністю до замерзання, про що свідчать факти. Лісова жаба Аляски замерзає до такої міри, що стає подібною до шматка льоду. Але з настанням тепла жаба оживає і повертається до нормального життя. Сибірського кутозуба знайшли у вічній мерзлоті на глибині 11 м, після чого знахідка відтанула й ожила. Радіовуглецевий аналіз показав, що кутозуб пролежав у мерзлоті близько дев'яноста років. Від чого залежить температура замерзання води? Що є причиною загибелі більшості організмів при замерзанні води в їхньому тілі?



Іл. 106. 1 – жаба лісова; 2 – кутозуб сибірський

РЕЗУЛЬТАТ

Оцінка	Запитання для самоконтролю
1-6	1. Назвіть середовища існування амфібій. 2. Хто такі амфібії? 3. Назвіть два важливі способи пристосування амфібій до життя на суходолі. 4. Які кінцівки в амфібій? 5. Як дихають амфібії? 6. Назвіть переважаючий тип розвитку амфібій.
7-9	7. Які особливості поширення амфібій? 8. Які особливості дихання амфібій? 9. Які біологічні особливості амфібій?
10-12	10. Які особливості зовнішньої будови амфібій у зв'язку з їх пристосуванням до наземного й водного середовища?

*«Ах, яка сьогодні прекрасна мокра погода! – думала жаба –
Яка це насолода – жити на світлі!»
В. Гаршин «Жаба-мандрівниця»*

§27. АМФІБІЇ, ЇХ РІЗНОМАНІТНІСТЬ ТА ЗНАЧЕННЯ



Ключові терміни: Хвостаті. Безхвості. Безногі

Пригадайте! Хто такі амфібії?

Поміркуйте

Яка тварина в цьому ряді є зайвою й чому: саламандра карпатська (1), тритон звичайний (2), квакша (3), ящірка прудка (4), червуга кілчата (5).



ЗМІСТ

Чому амфібії є малочисельною групою хребетних тварин?

Амфібії – це перші й найпростіше організовані наземні хребетні тварини. Їх прогресивними ознаками, порівняно з рибами, є поява парних п'ятипалих кінцівок, рухомого з'єднання черепа з хребтом й шийного хребця, легенів й дихальних шляхів, голосового апарату, язика й слинної залози, трикамерного серця й поділу току крові на мале й велике кола кровообігу, півкуль головного мозку, трьох повік (верхньої, нижньої й мигальної) та ін.

Недосконалість засобів пристосування до життя на суші проявляється в амфібії у всіх системах органів. Температура їхнього тіла залежить від температури і вологості навколишнього середовища, тобто вони є холоднокровними. Кров, яка надходить до органів, змішана і не приносить їм достатньої кількості кисню. Слабо розвинені дихальні шляхи, мала поверхня легень для газообміну, відсутність грудної клітки спричиняють незначну ефективність дихання. У проковтуванні їжі беруть участь очні яблука. Примітивність амфібій як наземних тварин особливо чітко виявляється в тому, що їх яйця не мають захисних оболонок і вони не можуть розвиватися поза водою. Розвиток відбувається з перетворенням личинки, яка живе у воді, на дорослу тварину, яка існує на суші.

Отже, амфібії відрізняються недосконалістю способів пристосування до умов суходолу, що обмежує їх кількість та можливості поширення, переміщення й орієнтування на суходолі.

Як класифікують амфібій?

Сучасні амфібії є найменшою за кількістю видів групою хребетних тварин. Їх поділяють на три види: хвостаті, безхвості й безногі.

Хвостаті – група земноводних з видовженим тілом, у яких є добре виражений хвостовий відділ і, здебільшого, однакові кінцівки. Це найпримітивніша група амфібій, вони найбільше подібні до найдавні-

ших земноводних. Існує близько 350 видів хвостатих амфібій, поширених переважно у північній півкулі. В окремих представників ряду спостерігається розмноження на личинковій стадії (неотенія). До ряду належать саламандри, тритони, протей, сирени, амбістоми та ін. По всій території України зустрічаються тритон звичайний, тритон гребінчастий, а такі види, як тритон карпатський, тритон альпійський та саламандра плямиста поширені лише в Карпатах. Найбільшим представником групи є велетенська саламандра, яка поширена в Китаї та Японії й досягає довжини тіла 1,5 м.



Іл. 107. Тритон альпійський

Безхвості – група земноводних з коротким тілом, у яких хвостовий відділ не виражений, задні кінцівки розвинені набагато краще за передні, часто мають плавальні перетинки між пальцями. Існує близько 3 500 видів безхвостих амфібій. Хвіст є лише в пуголозків, а хвостові хребці, що залишилися в дорослих, злилися в паличкоподібну кістку (уростиль). Безхвості земноводні мають й інші особливості: обмежену кількість хребців (звичайно 9), видовжені тазові кістки, наявна барабанна порожнина й барабанна перетинка. Поширені безхвості в усіх географічних зонах, крім полярних областей (трав'яна жаба живе й за Полярним колом) та безводних пустель. Найбільше безхвостих земноводних у тропічній Америці. До ряду належать жаби (гостроморда, озерна, трав'яна, голяф), ропухи (зелена, звичайна, очеретяна), квакші, кужки (жовточеревна, червоночеревна) та ін. Найбільшими представниками безхвостих амфібій є жаба-голяф (вага 3,2 кг, довжина 32 см) та жаба Бломберга (при вазі 2-2,5 кг вона має довжину 25 см).



Іл. 108. Саламандра велетенська

Безногі – група земноводних з червоподібним видовженим тілом, що має кільцеподібні переваги й позбавлене кінцівок і хвоста. Налічує ряд близько 170 видів, поширених переважно в Південній Америці, тропічній Африці та Південній Азії. Більшість безногих амфібій веде



Іл. 109. 1 – рибозмій цейлонський; 2 – жаба озерна; 3 – жаба-голяф

підземний спосіб життя, риючи ходи у вологому ґрунті й рослинній підстилці. Яйця розвиваються поза водою, лише остання стадія личинки пов'язана з водним середовищем. До ряду належать *червуга кільчаста*, *рибозмій цейлонський* та ін.

Яке значення амфібій у природі та житті людини?

У помірних широтах земноводні не численні, тому їх роль у природі невелика. Ними живляться хижі хребетні – риби, змії, птахи, ссавці, і вони самі знищують чимало безхребетних й дрібних хребетних, регулюючи тим самим чисельність видів.

Значення амфібій для людини полягає, перш за все, у тому, що вони поїдають багатьох шкідливих безхребетних: молюсків, комах та їх личинок. Серед хвостатих земноводних України найкориснішим є *тритон звичайний*, чисельність якого досить велика. У його харчовому раціоні переважають комари. *Червоночерева кумка*, яка, на відміну від жовточереві, більш поширена на рівнинних місцевостях, поїдає ворогів риб (личинок бабок, водяних клопів, плавунців). *Ропуха сіра й ропуха зелена*, що відрізняються «співом», схожим на пташиний, активно знищують комах із неприємним запахом і смаком, яких не їдять птахи. Користь амфібій є значною ще й тому, що вони проявляють активність у нічний час, коли інші хижаки не полюють.



Іл. 110. 1 – кумка червоночерева; 2 – ропуха зелена; 3 – тритон гребінчастий

У деяких країнах населення використовує в їжу м'ясо жаб та саламандр (наприклад, *везетенська саламандра*, *гостроморда жаба*). Жаби й тритони є об'єктами медико-біологічних досліджень для вивчення процесів збудливості, розвитку. Особливо науковців зацікавила надзвичайна здатність до регенерації в тритонів: у них відновлюються не лише кінцівки, хвіст, а й легені, спинний мозок, кишечник. У цих тварин не існує проблеми відторгнення пересаджених органів. Окремі види амфібій є джерелом отримання отрут (буфотоксин від ропух, саламандротоксин від саламандр), які використовують для ліків. У наш час особливо увага вчених під час досліджень спрямована на отрути, здатні знижувати кров'яний тиск людини, розширювати судини, збуджувати дихальні рухи й кровообіг, згубно діяти на гельмінтів, прискорювати загоєння ран і лікувати пухлинні хвороби.

Деякі види можуть завдавати шкоди: переносять небезпечні захворювання (туляремія), поїдають мальків риб.

Земноводні відіграють помітну роль у природі та житті людини. До Червоної книги України занесено 5 видів амфібій: *тритон карпатський*, *тритон гірський*, *саламандра плямиста*, *ропуха очеретяна*, *жаба прудка*.

ДІЯЛЬНІСТЬ



Навчаємося пізнавати

Порівняйте зовнішню будову окуня річкового й жаби озерної з допомогою таблиці, визначте особливості та сформулюйте висновок про причини відмінностей.

Ознака	Окунь річковий	Жаба озерна
Відділи тіла		
Форма тіла		
Кінцівки		
Орган зору		
Орган слуху		
Покрива		



Іл. 111. 1 – окунь річковий; 2 – жаба озерна



Біологія + Техніка

Око жаби має цікаву особливість – воно бачить лише ті предмети, які рухаються. На основі вивчення будови і функціонування ока жаби біоніки створили прилад ретинатрон, який на аеродромах разом із радіолокаторами дає змогу добре розрізняти рухомі об'єкти (літаки), стежити за ними. Які ж особливості ока жаби дозволяють їм бачити рухомі предмети?



Біологія + Наука

На Землі є пам'ятники жабі, створені на знак подяки і визнання їх значення в медичних, фізіологічних й фармакологічних дослідженнях. Один з пам'ятних побудований на території Паризького університету ще в XIX ст. (див. іл.), а другий зведений у Токіо за кошти студентів-медиків на честь мільйонної жаби, яка була використана для потреб медицини. Які ж важливі відкриття в біології було здійснено завдяки дослідженням жаб та інших амфібій?



РЕЗУЛЬТАТ

Оцінка	Запитання для самоконтролю
1-6	1. Назвіть основні систематичні групи амфібій. 2. Наведіть приклади хвостатих амфібій. 3. Назвіть особливості безхвостих амфібій. 4. Наведіть приклади безногих амфібій. 5. Назвіть амфібій, поширених в Україні. 6. Назвіть амфібій Червоної книги України.
7-9	7. Як класифікують амфібій? 8. Яка роль амфібій у природі? 9. Яке значення амфібій для людини?
10-12	10. Які особливості зовнішньої будови амфібій відрізняють їх від риб?

Плазуни, або рептилії – це перші хребетні тварини, які отримали НЕЗАЛЕЖНІСТЬ від водного середовища.

Від автора

§28. РЕПТИЛІЇ, ЇХ БУДОВА Й БІОЛОГІЧНІ ОСОБЛИВОСТІ



Основне поняття: РЕПТИЛІЇ

Пригадайте!

Що таке шкіра, яйце та легені?

Поміркуйте

Марицц Ешер (1898-1972) – нідерландський художник-графік, відомий своїми роботами, у яких майстерно досліджував поняття мозаїки, нескінченності та симетрії. На одній із його відомих літографій зображені тваринки, що рухаються по колу й переходять з об'ємного зображення в площинне. Чому ця картина отримала назву «Рептилії», а не «Амфібії» чи «Латимерії»?



Іл. 112. М. Ешер, «Рептилії»

ЗМІСТ

Які тварини належать до рептилій?

РЕПТИЛІЇ, або **плазуни** – це хордові хребетні холоднокровні тварини, пристосовані до наземного способу життя. Існує майже 8 000 (в Україні – 21) видів рептилій, серед яких вирізняються ящірки, змії, черепахи, крокодили. Походження цих тварин пов'язане з низкою прогресивних ознак: 1) поява яйцевих оболонок; 2) поява грудної клітки; 3) розвиток п'ятипалих кінцівок, 4) розвиток на поверхні тіла рогових лусок; 5) поява кори півкулі великого мозку.

Розмноження рептилій за допомогою яєць із оболонками звільнило їх від необхідності повертатися у воду – вони стали справжніми наземними тваринами. Зроговіння шкіри і втрата шкірою дихальної функції зробили рептилій незалежними від вологості середовища існування. Ороговіла шкіра допомогла рептиліям освоїти ґрунти й морську воду – місця проживання, що були недоступними для амфібій. Окрім того, ускладнення будови легень й розвиток кінцівок збільшили рухливість рептилій. Усе це сприяло тому, що місця існування рептилій є різноманітнішими, аніж у амфібій та риб. Плазуни пристосовані до життя в різних умовах на всіх материках, крім Антарктиди. За Полярним колом зустрічалися лише два види – гадюка звичайна і ящірка живородна.

Плазуни, розселившись у всі кліматичні області земної кулі, за винятком приполярних областей, дали велику різноманітність життєвих форм. Серед рептилій є наземні, водні,



Іл. 113. 1 – ящірка прудка – типова наземна рептилія; 2 – морська черепаха, або сулова, черепаха

підземні, деревні форми. Більшість видів рептилій веде наземний спосіб життя. Це сухопутні черепахи, змії, ящірки. Деякі з рептилій за час історичного розвитку перейшли до існування в прісних водоймах і навіть у морях. Це *вторинноводні* тварини, такі як: крокодили, морські черепахи та морські змії. Є рептилії, які ведуть *підземний* спосіб життя (австралійські змієящірки). Типовими *деревними* формами є хамелеони. Їхні кінцівки з двома пальцями й чіпкий хвіст допомагають пересуватися по гілках. Цікавими представниками цієї групи є зелені крокові сцинки – єдина група хребетних, у яких кров має зелений колір через високий вміст жовчного пігменту білівердину. Серед рептилій зустрічаються навіть літаючі форми. Так, у літаючих драконів, літаючої синьохвостой ящірки, райської деревної змії є пристосування для планування з дерева на дерево.

Отже, рептилії – це перші справжні наземні хребетні тварини, які живуть у багатьох місцях існування та мають різні життєві форми.

Які особливості зовнішньої будови рептилій?

Тіло плазунів складається з голови, тулуба й хвоста. На відміну від амфібій, вони мають шкію, яка збільшує рухливість голови. На голові розташовані органи чуття. Найбільш розвинені очі, які прикриті трьома повіками, мають слізни залози й розрізняють кольори. Ніздрі ведуть у збільшений нюховий відділ, тому нюх у рептилій розвинений краще, аніж у амфібій. Органом дотику й сприйняття запахів є язик (3) – найважливіший орган чуття для змії. У багатьох рептилій у ротовій порожнині є отруйний апарат, що має отруйні зуби (2) та отруйну залозу (1). Кінцівки розташовані по боках тулуба, унаслідок чого тіло, переміщаючись, торкається землі. Ось чому назва цієї групи рептилій, походить від латинського слова «reptilis» – «ті, що повзають». У багатьох видів (безногі ящірки, гадюки, вужі) кінцівок немає або вони малі й не помітні. Хвіст також є важливою частиною тіла рептилій. У крокодилів, морських змії він використовується для плавання, у хамелеонів, сцинків допомагає лазити по деревах, а для пустельних ящірок є місцем запасання жирів.

Шкіра рептилій суха, майже не має залоз. Вона вкрита роговими лусками, щитками або пластинками – похідними покривного епітелію. Такі покриви захищають тварин від ушкоджень та втрат вологи, яке дуже важливо для існування в посушливих умовах. Щільний покрив заважає росту плазунів, тому супроводжується періодичним линняням, що може відбуватися декілька разів на рік. У шкірі рептилій часто знаходяться спеціальні клітини з пігментами – хроматофори, завдяки яким деякі плазуни (наприклад, хамелеони) здатні змінювати забарвлення свого тіла.

Отже, зовнішня будова рептилій має певні особливості, що пов'язані з особливостями пристосування до життя на суходолі.

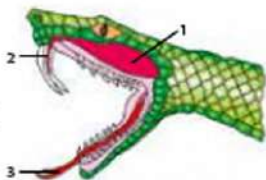

Іл. 114. Голова змії

Які біологічні особливості рептилій?

Важливою особливістю рептилій є перехід повністю на легеневе дихання. У зв'язку з цим у них є грудна клітка, яка поліпшує й спричиняє швидкий газообмін. Органи й тканини рептилій добре постачаються киснем завдяки наявності малого і великого кіл кровообігу та трикамерного серця з неповною перегородкою між шлуночками. Але все ж такі кров у них змішується, і тому рептилії є холоднокровними. А це означає, що обмін речовин у них залежить від температури середовища. У тих районах землі, де теплі сезони змінюються холодними, рептилії здатні впадати в заціпеніння. При цьому обмін речовин різко сповільнюється, а резерви організму використовуються повільно й економно.

Відомо, що на суші рухатися важче, ніж у воді через більший вплив сили тяжіння. Тому у рептилій міцний скелет і розвинені м'язи. Крім того, у них рухливіше з'єднання черепа з хребтом, у якому п'ять відділів: шийний, грудний, поперековий, крижовий та хвостовий. Це забезпечує повороти голови у всі сторони, створює можливість міцнішого приєднання кінцівок до осевого скелета, що полегшує полювання та захист від ворогів. Ускладнення організму та збільшення його рухливості спричинило формування в рептилій складнішої нервової системи, ніж у амфібій. У них з'являється кора великих півкуль головного мозку (відповідає за набуту поведінку) й добре розвинений мозочок (координує рухи тварини).

Життя на суходолі вплинуло й на розмноження та розвиток. Самі органи розмноження – яєчники й сім'яники – у плазунів істотно не відрізняються від таких же у земноводних. Зміни в яєчниках пов'язані тільки з великими розмірами яєць, які суттєво відрізняються від ікри амфібій. Будова яєця рептилій є важливою особливістю для їхнього існування на суходолі. У яйці є *яйцеві оболонки* – жовткова, білкова та пергаментна (ящірки, змії) або вапнякова (черепахи, крокодили). Жовткова оболонка містить запас поживних речовин для розвитку зародка, білкова оболонка є джерелом води, а зовнішня оболонка захищає від висихання й несприятливих впливів. Таким чином, завдяки збільшенню запасів поживних речовин у яйці, появі зародкових і яйцевих оболонок став можливим розвиток рептилій поза водним середовищем і без личинкової стадії. Тому розвиток рептилій прямий, і навіть у тих видів, які мешкають у воді.



Іл. 115. Яйце черепахи

Отже, найважливішими біологічними особливостями рептилій, пов'язаними з їх пристосуванням до життя на суходолі, є перехід на легеневе дихання, збільшення рухливості тіла та розмноження за допомогою яєць, що мають оболонки.

ДІЯЛЬНІСТЬ



Навчаємося пізнавати

Визначте особливості зовнішньої будови рептилій, що пов'язані з їх пристосуванням до наземного середовища.

1. Розгляньте зовнішній вигляд ящірки. Визначте форму та відділи тіла. Яке значення для ящірки має така зовнішня будова тіла?
2. Розгляньте кінцівки ящірки. Яку будову й розташування мають кінцівки?
3. Дослідіть органи чуття ящірки. Які особливості органів чуття в рептилій?
4. Зверніть увагу на шкіру ящірки. Які особливості та значення шкіри для рептилій?
5. Визначте назви позначених на малюнку основних елементів зовнішньої будови ящірки.
6. Сформулюйте висновки, в якому обґрунтуйте особливості зовнішньої будови рептилій, що пов'язані з їх пристосуванням до наземного середовища.

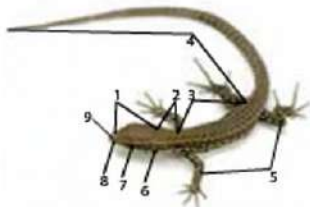

Біологія + Фізика

Цікавий орган чуття виявлений у ямкоголових, або гримучих змій, поширених переважно на території США й Мексики. У них перед очима є заглиблення з дуже чутливими терморецепторами, що сприймають зміни температури й визначають джерело тепла. Розмір цього органу – всього декілька міліметрів, проте він дуже важливий для життя змій. Крім ямкоголових змій, ці органи чуття знайдено в пітонів і удавів на губах, в африканської та перської гадюк над ніздрями. Що ж таке термолокація і яке значення вона має для змій?



Іл. 116. Гримуча змія

РЕЗУЛЬТАТ

Оцінка	Запитання для самоконтролю
1-6	1. Хто такі рептилії? 2. Наведіть приклади рептилій. 3. Назвіть основні життєві форми рептилій. 4. Які відділи тіла рептилій? 5. Як дихають рептилії? 6. Як розмножуються рептилії?
7-9	7. Яких тварин відносять до рептилій? 8. Які особливості зовнішньої будови рептилій? 9. Які біологічні особливості рептилій?
10-12	10. Які особливості зовнішньої будови рептилій у зв'язку з їх пристосуванням до життя на суходолі?

Революційним моментом у житті плазунів, що дозволило їм вийти на суходіл, була поява першого яйця, вкритого міцною шкарлупою.
с/у світі тварин

§29. РЕПТИЛІЇ, ЇХ РІЗНОМАНІТНІСТЬ ТА ЗНАЧЕННЯ



Ключові терміни: Лускаті. Черепахи. Крокодили

Пригадайте!

Хто такі рептилії?

Знайомтеся

Рептилії були панівними в мезозойську еру, яка поділялася на три періоди: тріасовий, юрський і крейдяний. Давні рептилії заселили сушу, водойми, освоїли повітряне середовище. Найбільшими й найпоширенішими рептиліями того часу були динозаври.



Іл. 117. Різноманітність динозаврів

ЗМІСТ

Які основні групи рептилій?

До наших днів із численної колись групи рептилій дожили представники таких рядів, як Лускаті, Черепахи й Крокодили.

Лускаті – група плазунів, у яких на поверхні тіла наявні рогові луски й щитки. Це найчисленіша й процвітаюча група рептилій, які живуть майже скрізь на суходолі, окремі види – у прісних водоймах (анаконда, водяні вужі) та морях (морські змії). До ряду Лускаті належать хамелеони, ящірки та змії.

Хамелеони – це рептилії, у яких тулуб сильно стиснутий з боків, коротка шия, пальці мають вигляд клебень та чіпкий хвіст. Язик довгий, здатний далеко висуватися для захоплення здобичі. Очі великі, з товстими зрослими повіками й маленьким отвором для зіниці. Рухи очей незалежні один від одного. Забарвлення тіла може швидко мінятися. Живуть хамелеони, головним чином, в Африці і на Мадагаскарі, де пристосувалися до життя на деревах. Найбільшим за розміром є хамелеон мадагаскарський (понад 50 см довжини), хамелеон звичайний має довжину тіла 25-30 см.

Ящірки – це група лускатих, більшість з яких має добре розвинені п'ятипалі кінцівки й рухомі повіки. Ці плазуни заселяють усю земну кулю, їх немає лише у великих водних ба-



Іл. 118. Представники рептилій: 1 – хамелеон Джексона; 2 – веретільниця ламка

сейнах. Найбільшою ящіркою є *варан комоодський*, найменшим – *гекон кримський*, *гекон сцинковий*. Трапляються серед ящірок види, у яких ніг взагалі немає (*веретільниця ламка*, *жовтопузик*). Більшості ящірок властива здатність відламувати хвіст при подразненні. В Україні живуть *ящірки прудка*, *зелена*, *живородна*, *кримська*, *скеляста* і *різноколірна*. Серед ящірок є й отруйні види, які належать до родини *отрутозубів*.

Змії – це рептилії з видовженим тілом, у яких відсутні кінцівки, середнє вухо, грудна клітка та рухливі повіки. Рухливо з'єднані кістки лівої та правої частини щелеп дають їм змогу заковтувати здобич повністю. Змії освоїли різноманітні середовища існування. Найбільшою у світі змією є *анаконда*, яка живе в Південній Америці і досягає в довжину 11,5 м. Друге місце за розмірами займає *пітон сітчастий* з довжиною тіла до 10 м. Серед отруйних змій найбільша *кобра коралівська* (до 5,5 м), яка живе у лісах Південно-Східної Азії. Небезпеку для життя людини становлять американські *гримучі змії*, мешканці азійських пустель – *горза та ефа*. В Україні живуть два види отруйних змій – *гадюка звичайна* й *гадюка степова*, і 8 видів неотруйних змій: *вуж звичайний*, *вуж водяний*, *мідянка*, *полоз жовточеревий*, *полоз леопардовий*,

полоз лісовий, *полоз чотиризмуговий* і *полоз візерунчастий*.

Черепашки – група рептилій з кістковим панцирем, у якому міститься тіло. Налічують близько 250 видів черепах, які живуть на суходолі, у прісних водоймах та морях. Зубів у черепах немає, їхню функцію виконують рогові чохла щелеп. Переважна більшість черепах є рослинноядними, але зустрічаються й хижаки, які живляться медузами, рибою, земноводними тощо. Органи зору розвинені добре, а ось органи слуху – слабо. Ростуть черепахи упродовж всього життя. Найвідомішими представниками є *черепаха європейська болотна*, *черепаха слонова*, *черепаха зелена*, *черепаха шкіряста* та ін. *Черепаха європейська болотна* – це єдиний представник черепах в Україні. Зараз черепахи є популярним об'єктом для розведення у тераріумах (*черепаха червононога*). *Слонова*, або *галапагоська черепаха* – це найбільша сучасна сухопутна черепаха, яка проживає на островах Галапагоського архіпелагу. Дорослі особини можуть важити понад



Іл. 119. Рептилії: 1 – анаконда;
2 – черепаха європейська болотна;
3 – крокодил нільський

300 кілограмів і мати розмір 1,2 метрів завдовжки. *Черепаша шкрята* – це найбільша сучасна черепаха. Довжина її панциря сягає 2 м, а маса – 600 кг.

Крокодили – ряд плазунів, у яких видовжене тіло, укрите роговими щитками. Це – найбільш високоорганізована група сучасних рептилій, у яких є достатньо засобів пристосування до напівводного способу життя: плавальні перетинки між пальцями задніх ніг, довгий хвіст, стиснутий з боків, виступаючі над поверхнею голови очі та ніздрі, клапани в ніздрях та слухових отворах тощо. На відміну від інших плазунів, крокодили мають чотирикамерне серце, зуби з коренями та ін. Поширені крокодили в тропічних і субтропічних регіонах. До цієї групи належать *гавіал ганський* з дуже довгими щелепами, *алігатор мисісіпський*, *алігатор китайський*, *каймани* та найбільші крокодили – *крокодил нільський* (до 8 м) і *крокодил гребінчастий* (до 6 м).

Отже, основними групами сучасних рептилій є лускаті, черепахи й крокодили, яких можна відрізнати за особливостями зовнішньої будови, покриттів та кінцівок.

Яке значення рептилій у природі та житті людини?

Значення плазунів у природі полягає в тому, що вони є регуляторними чисельності безхребетних та дрібних хребетних тварин і слугують поживою для інших тварин.

Деякі види плазунів людина вживає в їжу (наприклад, м'ясо та яйця черепах, змії). Ящірки й змії активно знищують комах та дрібних гризунів – шкідників сільськогосподарських культур. У тропічних країнах отруйні змії спричиняють велику шкоду, від їх укусів гинуть люди та худоба. Найотруйнішими зміями у світі є *кобра королівська*, *кобра єгипетська*, *аспіди*, *американські гримучі змії*, *австралійський тайпан*, *африканські жамби*. У деяких країнах змії вирощують у спеціальних *серпентаріях* заради отрути, яку використовують у медицині (наприклад, для лікування астми, епілепсії та ін). Найвідомішим закладом подібного типу є інститут Бутантан, розташований у місті Сан-Паулу (Бразилія). Інститут підтримує найбільшу в світі колекцію змії, та є головним виробником вакцин, протитотрут проти отруйних тварин. Шкіру крокодилів та деяких змії, а також роговий панцир черепах використовують у промисловості. Відлов багатьох видів плазунів призвів до значного скорочення їх чисельності, у результаті чого довелося запроваджувати природоохоронні заходи, спрямовані на відновлення їх чисельності. У деяких країнах (США, Куба) створено ферми для штучного розведення крокодилів. Створюються заповідники, заказники, де охороняються рідкісні та зникаючі види плазунів. До Червоної книги України внесено 8 видів плазунів: *гекон кримський*, *жовтопуз, полоз жовточеревий, полоз леопардовий, полоз лісовий, полоз чотиризмугвий, відянка, гадюка степова східна*.

Отже, рептилії, маючи значне географічне поширення, посідають у природі й для людини помітніше місце.

ДІЯЛЬНІСТЬ



Навчаємося пізнавати

Динозаври – це група рептилій, які виникли, процвітали і вимерли в мезозойську еру. Разом з ними жили й інші рептилії – крокодилоподібні архозаври, літаючі птерозаври, рибоподібні іхтіозаври, змієподібні плезіозаври. Зустрічалися динозаври розміром з курку, а також розміром з китів, серед них були мирні рослиноїдні й кровожерливі хижаки, двоногі й чотириногі. Визначте назви 5 видів динозаврів, зображених на ілюстрації. Чим динозаври відрізняються від сучасних рептилій?



Іл. 120. Різні види динозаврів



Біологія + Географія

У назвах багатьох рептилій містяться назви географічних територій, звідки походять або на яких мешкають. Наприклад, *кобра єгипетська*, *алігатор міссісіпський*, *гадюка габонська*, *гекон кримський*, *ящірка кавказька* та ін. Співставте ілюстрації та назви запропонованих рептилій з географічними назвами островів, на яких вони мешкають. Визначте географічне розташування названих островів і сутність понять «ендеміки» і «релікти».

1 Гатерія	А о. Командр
2 Хамелеон	Б о. Нова Зеландія
3 Слонова черепаха	В о. Мадагаскар
4 Варан	Г Галапагоські острови



Іл. 121. Ендемічні й реліктові види рептилій

РЕЗУЛЬТАТ

Оцінка	Запитання для самоконтролю
1-6	1. Назвіть основні групи сучасних рептилій. 2. Наведіть приклади лускатих рептилій. 3. Назвіть особливості черепах. 4. Хто такі крокодили? 5. Наведіть приклади рептилій України. 6. Назвіть рідкісні види рептилій України.
7-9	7. Які особливості й основні групи ряду Лускаті? 8. Чим черепахи відрізняються від крокодилів? 9. Яке значення рептилій у природі та житті людини?
10-12	10. Укажіть особливості, які відрізняють лускатих, черепах і крокодилів.

§30. ПТАХИ, ЇХ БУДОВА Й БІОЛОГІЧНІ ОСОБЛИВОСТІ



Основне поняття: ПТАХИ

Пригадайте!

Що таке епідерміс шкіри,
теплокровність?

Поміркуйте

Щоб урятуватися з острова Крит від роздратованого Міноса, геніальний майстер Дедал зробив для себе й сина крила, скріплені воском, і радив синові не підніматися при польоті занадто високо. Ікар не послухався й наблизився дуже близько до Сонця, промені якого розтопили віск, і Ікар упав у море й потонув. Що ж пов'язує цей міф про Ікара з птахами?



Іл. 122. Дедал зі своїм сином Ікаром

ЗМІСТ

Які особливості поширення птахів?

ПТАХИ – це хордові хребетні теплокровні тварини, пристосовані до польоту. Нараховують близько 11 000 видів птахів (в Україні – понад 400). Вивчаючи птахів, слід мати на увазі пристосування їх до польоту та спорідненість з плазунами, від яких вони походять. Високий рівень обміну речовин, з яким пов'язана постійна температура тіла, разом з досконалим польотом зумовили надзвичайно великий ареал поширення птахів. Їх можна зустріти від Арктики до Антарктиди в будь-яких умовах: у спекотних пустелях, у тундрі й тайзі, у степах й лісостепах, у тропіках й субтропіках, екваторіальному поясі. Не бояться птахи й гірських висот та морських глибин. Так, орли й грифи в Гімалаях піднімаються до 7 000 м, а імператорські пінгвіни пірнають на глибину до 540 м.

Сучасні птахи представлені трьома групами – плаваючі (пінгвіни), бігаючі (страуси) та літаючі (усі інші птахи). Розміри, забарвлення, форма тіла цих птахів також дуже різноманітні. Так, вага птахів коливається від 1,6 г (колібри-бджілка) до 130 кг (страус африканський).

Але висока спеціалізація до польоту обмежує життя птахів в інших середовищах існування. Серед птахів немає видів, які пристосувалися до життя в ґрунтовому й водному середовищах та паразитуванню в інших живих організмах.

Отже, птахи – високоспеціалізована група теплокровних хребетних тварин, пристосованих до життя в наземно-повітряному середовищі існування.

Які особливості зовнішньої будови птахів є визначальними?

Відділами тіла птахів є голова, шия, тулуб і хвіст. На голові є очі з рухливими повіками (верхньою, нижньою та мигальними перетинками), ніздрі та слухові отвори. Очі забезпечують птахам чудовий зір, який у них десь у 8 разів гостріший, ніж у людини. Більшість птахів добре розпізнає різноманітні кольори. Птахи



Іл. 123. Голуб сизий

здатні вловлювати навіть слабкі звуки, а ось нюх у більшості недорозвинений. Птахи мають дзьоб, який складається з верхньої (наддзьобок) та нижньої (піддзьобок) частин, укріплених роговими чохлами.



ил. 124. Різні типи дзьобів птахів: 1 – фламінго; 2 – дубаніс; 3 – беркут

Форма дзьоба залежить від характеру живлення птахів. Наприклад, у хижих птахів дзьоб гачкуватий із зубчиками на наддзьобку, у птахів, які дістають корм з води або землі, – дзьоб довгий. Шия птахів видовжена, рухлива, завдяки чому вони можуть повертати голову на 180° і більше (наприклад, у сови – 270°).

Тулуб має обтічну форму та кінцівки у вигляді крил і задніх ніг. Крила пристосовані до польоту. Основу крил птахів складають плече, передпліччя й кість, у якій збереглися лише три пальці. Форма крил птахів залежить від особливостей їх польоту.

Крила птахів – видозмінені передні парні кінцівки, будова яких дозволяє створювати підйомну силу та надає птахам здатність до польоту.

У деяких птахів, таких як пінгвіни, крила слугують для плавання, а у нелітаючих представників (страуси, казуари, ківі) крила в залишковому стані або відсутні зовсім. Птахи – двоногі тварини. Ноги здебільшого мають чотири пальці. Три з них спрямовані вперед, а один – назад. Це дає змогу птахам охоплювати гілки та створює опору для пересування по землі. Хвостовий відділ короткий, зведений до невеликого утвору, до якого прикріплюються рульові пера.

Покрив птахів – це суха шкіра, досить тонка, укрита пір'ям і побавлена залоз. Лише над основою хвоста в багатьох видів є *куприкова залоза*, секретом якої птахи змащують пір'я, що робить його еластичним та водонепроникним. Пір'яний покрив птахів – легкий, надійний та міцний – є незамінною опорою в повітрі, зберігає тепло, надає обтічної форми тілу та бере участь у терморегуляції.

Пір'я – рогові утвори шкіри, що вкривають більшу частину тіла в птахів і утворюють оперення.

Розрізняють контурні (махові, рульові та покривні), пухові пера, пух, ниткоподібні та щетинкоподібні пера. Забарвлення пір'я дуже різне, часто яскраве, обумовлюється пігментами. Періодично, зазвичай 1 або 2 рази на рік, пір'яний покрив повністю або частково замінюється пляхом линяння.



ил. 125. Типи пір'я: 1 – контурне; 2 – пухове; 3 – власне пух; 4 – ниткоподібне; 5 – щетинкоподібне

Отже, особливостями зовнішньої будови птахів є, перш за все, пір'яний покрив, дзьоб та крила.

Які біологічні особливості птахів?

Зменшення ваги тіла торкнулося, у першу чергу, опорної системи птахів. Скелет у них легкий і міцний, утворений з тонких, пневматичних кісток, частина яких зростається. У черепі птахів немає зубів і масивних щелеп. Хребет малорухливий, його поперекові, крижові й частини хвостових хребців зростаються і утворюють *складні крижі*, що є опорою для ніг. *Грудна клітка* добре розвинута й міцна, утворена тонкими й міцними ребрами. На ребрах є гачки для фіксування грудної клітки у польоті, а грудина має великий виступ, що називається *кізь*. До нього прикріплюються потужні грудні м'язи, які здійснюють роботу крил. Для полегшення злітання в нижніх кінцівках формується *цівка* зі зрослих кісток стопи, що робить саму кінцівкою довшою.

Політ вимагає великих затрат енергії і відповідної кількості кисню. Тому дихальна система птахів є найдосконалішою серед хребетних. У птахів є парні губчасті легені, розвинені дихальні пляхи й повітряні мішки, які забезпечують *подвійний тип дихання*. Поглинання кисню з повітря за допомогою такого типу дихання відбувається не лише під час вдиху, а й під час видиху.

Птахи потребують великої кількості енергії для забезпечення сталої високої температури тіла (41–42°С) та під час польоту. Тому їжа в них перетравлюється швидко: сухе зерно за 2–3 години, а соковиті ягоди – за півгодини. Травна система, у зв'язку з цим, має такі особливості: 1) наявність розширеної частини стравоходу – *вола*; 2) поділ шлунку на два відділи – *залозистий і м'язовий*; 3) *вкорочений кишечник*.

Птахи – це теплокровні тварини, що здатні підтримувати постійну температуру тіла незалежно від температури середовища. Досягається така здатність відсутністю змишування крові в серці й судинах. У птахів серце чотирикамерне і має великі розміри: у ньому артеріальна кров повністю відокремлюється від венозної.

Отже, визначальними особливостями птахів, які відрізняють їх від усіх інших хребетних тварин, є ознаки пристосованості до польоту та необхідний для цього високий рівень обміну речовин, що досягається удосконаленням, в першу чергу, опорно-рухової, дихальної, травної, кровоносної систем.

ДІЯЛЬНІСТЬ



Навчаємося пізнавати

Визначте особливості зовнішньої будови птахів у зв'язку з їх пристосуванням до польоту.

1. Розгляньте зовнішню будову тіла птаха. Визначте, якими цифрами позначені на малюнку такі елементи будови: *голова, тулуб, крило, хвіст, цівка, пальці, наддзьобок, піддзьобок*.
2. Розгляньте голову птаха. Які органи розташовані на голові?
3. Вивчіть тулуб птаха. Які органи розташовані на тулубі? Яке значення мають крила й ноги птахів?

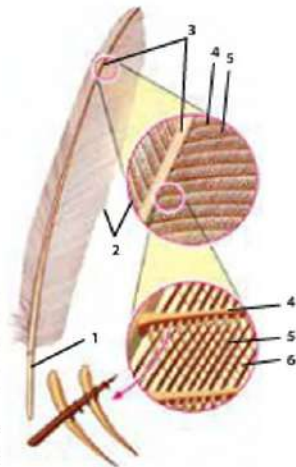
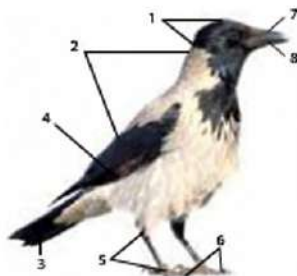

- Дослідіть пір'я птаха. Визначте, якими цифрами позначені на малюнку такі елементи будови контурного пера, як: *стрижень, опахало, стовбур, борідки першого порядку, борідки другого порядку, гачечки*.
- Сформулюйте висновок, у якому обґрунтуйте особливості зовнішньої будови птахів, що пов'язані з їх пристосуванням до польоту.



Біологія + Література

«Соловейко... Кому в Україні не відома ця дзвінкоголоса пташка? Хто не насолоджувався неперевершеним співом солов'я? Прилітають солов'ї з вирію тихо і непомітно. Вони не галасують про свій приліт, як дикі гуси чи журавлі. Їх не чути й не видно до того часу, поки тихого травневого надвечір'я навколійний світ не наповниться солодким неперевершеним співом». (Зі шкільного твору). Які види солов'їв поширені в Україні? А як виникають звуки у птахів?



РЕЗУЛЬТАТ

Оцінка	Запитання для самоконтролю
1-6	1. Хто такі птахи? 2. Назвіть визначальні ознаки птахів. 3. Які відділи тіла птахів? 4. Що таке крила, дзьоб і пір'я птахів? 5. Яке дихання в птахів? 6. Наведіть приклади птахів своєї місцевості.
7-9	7. Які особливості поширення птахів? 8. Які особливості зовнішньої будови птахів є визначальними? 9. Які біологічні особливості птахів?
10-12	10. Які особливості зовнішньої будови птахів, пов'язані з їх пристосуванням до польоту?

§31. ПТАХИ, ЇХ РОЗМНОЖЕННЯ, РІЗНОМАНІТНІСТЬ ТА ЗНАЧЕННЯ



Ключові терміни: Яйце птахів. Безкілеві. Пінгвіни.
Кілегруді

Пригадайте! Хто такі птахи?

Розгадайте кросворд

При правильному заповненні вертикальних рядків у виділених клітинках по горизонталі Ви прочитаете назву науки про птахів. 1 – найкращий співак серед птахів; 2 – найбільший сучасний птах; 3 – птахи, що можуть пірнати на глибину до 540 м; 4 – нелітаючий птах Нової Зеландії; 5 – птах з найдовшим язиком; 6 – найважчий літаючий птах; 7 – птахи, які є символом кохання й вірності; 8 – найменший птах у світі; 9 – найбільша сова України; 10 – відділ ноги птахів із зрослих кісточок стопи; 11 – яйцеклітина птахів із захисними оболонками.

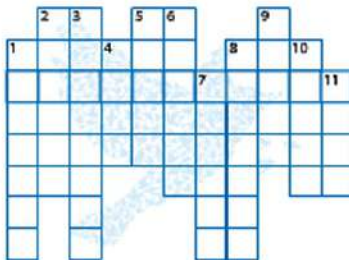

ЗМІСТ

Які особливості розмноження й розвитку птахів?

Розмноження птахів здійснюється статеву системою, яка представлена парними сім'яниками в самців і одним лівим яєчником у самок. Птахи є роздільностатевими організмами, у яких внутрішнє запліднення. Розмножуються вони, як і плазуни, за допомогою яєць, що мають великі розміри, з великим запасом поживних речовин і яйцевими оболонками.

Яйце – яйцеклітина, що містить зародок та вкрита оболонками для захисту й запасу поживних речовин.

У птахів яйце утворюється в яєчнику і формується в яйцепроводі самок. Дозрівання яєць відбувається досить швидко по черзі – одне за одним. Під час проходження в ньому яйцеклітина оточується яйцевими оболонками, якими є тверда шкаралупна з вапняку, дві тонкі пергаментні підшкаралупні, білкова, жовткова. Яйця птахів мають особливі білкові утвори – канатики, які підтримують яйцеклітину в певному сталому положенні – зародковим диском догори. На тупому полюсі яйця знаходиться повітряна камера із запасом повітря для зародка. Шкаралупа захищає яйце від механічних пошкоджень і має пори для газообміну зародка, що розвивається. У птахів, які відкладають яйця у відкритих гніздах або на ґрунті, забарвлення яєць часто збігається з фоном навколишнього середовища, це робить їх малопомітними. Під час розмноження у птахів спостерігаються складні прояви поведінки (токування

у глухарів, турніри у тетеруків, танок у журавлів, плюбні пісні тощо).

Зародок у яйці птахів розвивається при певній температурі (38-39,5 °C) і вологості. Перед вилупленням пташеня просовує дзьоб у повітряну камеру і вдихає повітря. На наддзьобку пташеняти утворюється тимчасовий яйцевий зуб, яким воно пробиває шкаралупу зсередини й полегшує вихід назовні. Майже весь розвиток зародка відбувається поза організмом матері.

Залежно від розвитку пташенят, птахів поділяють на *виводкові* та *нагніздні*. До виводкових належать птахи, чиї пташенята вилуплюються з яйця розвиненими, укритими пухом і здатними через кілька годин або наступного дня рухатися самостійно в пошуках їжі. Проте в перші дні життя пташенята все-таки потребують обігрівання й часто ховаються під крила матері. До цієї групи належать качки, гуси, тетеруки, лебеді тощо. Пташенята в нагніздних птахів (граки, голуби, дятли, кропив'янки) голі та сліпі, не можуть самостійно житися й довго залишаються в гнізді. Батьки тривалий час зігравають та годують пташенят.

Отже, розмноження й розвиток птахів також має особливості, пов'язані з пристосуванням до польоту

Як класифікують птахів?

У зв'язку з поширенням в різних географічних умовах, птахи характеризуються великою різноманітністю, через що їх класифікація має значні труднощі. Найчастіше при вивченні птахів в межах класу Птахи виділяють три групи – Безкілеві (Бігаючі), Пінгвіни (Плаваючі), й Кілегруді (Літаючі).

Безкілеві – група птахів, які не здатні до польоту. У цих тварин довга шия, недорозвинені крила, грудина без кіля й добре розвинені задні кінцівки. Поширені безкілеві птахи в Південній півкулі (Африка, Австралія, Нова Зеландія, Південна Америка). Живуть на відкритих степових просторах або в чагарниках і живляться рослинною їжею та дрібними тваринами. Тип розвитку – виводковий. Представниками групи є *страус африканський*, *страуси американські (нанду північний і довгодзьобий)*, *казуар звичайний*, *страус австралійський (ему)*, *ківі звичайний* ін.

Пінгвіни – група птахів, які втратили здатність до польоту й пристосувалися до плавання та пірнання. У цих істот тіло обтічне з лускоподібним оперенням, крила перетворилися на ласті, пальці з плавальною перетинкою, грудина має розвинений кіль, кістки важкі та ін. Пінгвіни поширені в Південній півкулі, від берегів Антарктиди до Австралії, Аф-



Іл. 126. 1 – виводкові пташенята луски сірої; 2 – нагніздні пташенята кропив'янки садової

рики й Південної Америки. Представляють цю групу такі види, як *пінгвін імператорський*, *королівський*, *галапагоський*, *очковий*, *малий*, *золотоволосий* та ін.

Кілегруди – група птахів, які зберегли здатність до польоту. Ці птахи становлять значну частину сучасних видів. У них грудина має добре розвинений кіль, кістки пневматичні, пір'я має зімкнуті опахала, розвинена куприкова кістка та ін. Кільові об'єднують близько 35 рядів птахів, серед яких виділяють: *Куроподібні*, *Гусеподібні*, *Дятлоподібні*, *Соколоподібні*, *Совоподібні*, *Сивкоподібні*, *Голубоподібні*, *Лелекоподібні*, *Журавлеподібні* й *Горобцеподібні*.

У процесі еволюції птахи заселили найрізноманітніші місця існування, що спричинило утворення в птахів різних систематичних груп подібних ознак у будові і поведінці. Унаслідок цього птахів об'єднують в *екологічні групи*: птахи лісу, птахи боліт, птахи водойм, птахи степів. Найхарактернішою особливістю різних екологічних птахів є політ та форма крил.



Іл. 127. Представники безкілевіх і кілевіх: 1 – страус африканський; 2 – пінгвін імператорський

Отже, в основу класифікації птахів покладено особливості, пов'язані з будовою скелета, внутрішніх і зовнішніх органів, розмноження, розвитку та способу життя.

Яке значення птахів у природі та житті людини?

Птахи відіграють значну роль у поширенні насіння рослин (наприклад, сойки, дрозди, кедрівки). Окремі види птахів (нектарниця, колибри), живлячись нектаром рослин, сприяють перехресному запиленню квіток. Між птахами та іншими видами тварин у природі існують складні взаємозв'язки. Наприклад, хижі птахи поїдають, в першу чергу, ослаблених й хворих тварин, сприяючи природному добору. Грифи, стерв'ятники поїдають загиблих тварин, тому є санітарами екосистем. Комахоїдні птахи, як правило, корисні для рослин, оскільки живляться личинками різних комах, що завдають рослинам великої шкоди. Особливо значну кількість комах поїдають горобцеподібні, приносячи величезну користь сільському й лісовому господарству. Проте є птахи, які завдають шкоду людині: живляться корисними для комахами (осіди, бджолоїдки), завдають шкоди садівництву (шпаки), обламують гілки для будівництва гнізда (граки), продовбують кору й деревину (дятли), переносять збудників інфекційних та грибчастих хвороб людини (голуби, качки, чаплі). Птахи є господарями кліщів, які переносять хвороби людини і тварин (наприклад, енцефаліт)

Птахи також становлять значну промислову (курітки, перепілки, фазани) і декоративну (циглики, папуги) цінність. Існує окрема галузь тваринництва, що займається розведенням сільськогосподарських

птахів для отримання м'яса, яєць, пуху, пір'я – птахівництво. До Червоної книги України занесені 67 видів птахів: *пелікан рожевий, баклан малий, жовта чапля, лелека чорний, лебідь малий, скопа, лунь польовий, канюк степовий, беркут, орлан-білохвіст, гриф чорний, сип білоголовий, сокіл-сапсан, боривітер степовий, глухар, журавель сірий, пугач, сова бородата, силуха, сорокопуд червоноголовий, шпак рожевий, очеретянка прудка, корольок червоноголовий, каж'яний дрізд строкатий, вісянка чорноголова та ін.*

ДІЯЛЬНІСТЬ



Навчаємося пізнавати

Лабораторне дослідження БУДОВА ЯЙЦЯ ПТАХІВ

Мета: формувати навички роботи з натуральними об'єктами; вчити досліджувати особливості будови яйця, пов'язані з його функціями.

Обладнання й матеріали: свіжі сирі яйця, ножниці, пінцети, ванночки.

Хід роботи

1. З допомогою ножиць проколить шкаралупу і вилить вміст яйця у ванночку.
2. Розгляньте шкаралупу яйця. Знайдіть пори, підшкаралупну оболонку й повітряну камеру. Які їх особливості будови й значення?
3. Дослідіть вміст яйця, вилитого у ванночку, знайдіть жовток, білок і канатики. Вивчіть у жовтку зародковий диск. Чому він постійно розташований у верхній частині яйця? Яке значення мають білок і жовток яйця?
4. Визначте назву позначених на малюнку складових частин яйця, якими є: *шкаралупа, підшкаралупові оболонки, повітряна камера, білкова оболонка, жовткова оболонка, жовток, зародковий диск, канатики (халази).*
5. Заповніть таблицю «Будова і функції яйця птахів».

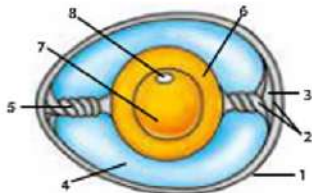

Частини будови яйця	Функції частин яйця

6. Зробіть висновки, у яких обґрунтуйте зв'язок будови яйця з його функціями.

Практична робота №3 ЕКОЛОГІЧНІ ГРУПИ ПТАХІВ

Мета: закріплювати й поглиблювати знання про екологічні групи птахів; розвивати уміння розпізнавати птахів за зовнішніми ознаками.

Хід роботи

1. Розпізнайте запропонованих на ілюстраціях птахів і виберіть з переліку їхні видові назви: *дятел зелений, глушець, качка-крижень, лебідь-шипун, дрохва, страус африканський, лелека білий, журавель сірий, пугач, аструб великий.*



- Розподіліть птахів в екологічні групи і запишіть їх назви в таблицю.
- З допомогою ілюстрацій та переліку ознак визначте особливості птахів названих екологічних груп і заповніть відповідний стовпчик таблиці: а) короткі ноги з пазувальними перетинками, куприкова залоза; б) довгі м'язисті ноги, видовжена шия й короткий дзьоб; в) довгі тонкі ноги, довгий дзьоб і шия; г) короткий й тупі крила, короткі ноги та довгий хвіст; д) гачкуватий дзьоб, короткі ноги з гострими кігтями
- Заповніть таблицю.

Екологічна група	Представники	Особливості будови
Птахи лісів		
Птахи водойм		
Птахи степів і пустель		
Птахи боліт і луків		

РЕЗУЛЬТАТ

Оцінка	Запитання для самоконтролю
1-6	1. Що таке яйце? 2. Назвіть групи птахів залежно від особливостей розвитку. 3. Назвіть систематичні групи птахів. 4. Наведіть приклади безкліткових та кілегрудих птахів. 5. Назвіть птахів своєї місцевості. Наведіть приклади птахів Червоної книги України.
7-9	7. Які особливості розмноження й розвитку птахів? 8. Як класифікують птахів? 9. Яке значення птахів у природі й для людини?
10-12	10. Обґрунтуйте зв'язок будови яйця птахів з його функціями.

§32. ССАВЦІ, ЇХ БУДОВА Й БІОЛОГІЧНІ ОСОБЛИВОСТІ



Основне поняття: **ССАВЦІ**

Пригадайте!

Хто такі плазуни?

Поміркуйте

Предками ссавців вважають примітивних *звірозубих рептилій* – теріодонтів. Дослідження показують, що ці рептилії та їх найближчі родичі мали дуже незвичний зовнішній вигляд – це були проміжні форми між плазунами і ссавцями. Вони нагадували вкритих частково шерстю, а частково лускою ящірків з іклами та багатьма ознаками ссавців. Які ж ознаки ссавців у них з'явилися?



Іл. 128. Звірозубі рептилії

ЗМІСТ

Які ознаки ссавців є визначальними?

ССАВЦІ – це хордові хребетні теплокровні тварини, для яких характерне вигодовування малят молоком. Цей клас налічує більше 5000 видів (в Україні – понад 100), але кожного року науковці відкривають десятки нових невідомих раніше видів ссавців. Так, у 2009 році відкрито 11 видів, у 2010 – 14 видів.

Серед усіх хребетних ссавці є найбільш високоорганізованими тваринами, які в наш час зайняли панівне становище в тваринному світі. Найзагальнішими рисами прогресивної організації ссавців є *розподіл зубів на групи за функціями, наявність волосяного покриву й різноманітних залоз в шкірі, розташування хінцівок під тулубом, розвиток зародка в організмі матері, вигодовування малят молоком* та ін. Розміри ссавців коливаються від дрібних (наприклад, карликова білозубка довжиною до 4 см і вагою 1,5 г) до велетенських (синій кит довжиною до 33 м і вагою 150 т).

Ссавці мають волосяний покрив й досконалу терморегуляцію, завдяки чому можуть жити в арктичній мерзлоті (білі ведмеді) та спекотних рясних пустелях (верблюди), в умовах високогір'я Гімалаїв (сніговий барс) та глибин океанів (кашалоти).



Іл. 129. Представники ссавців: 1 – алінеїта – ссавець з групи енотів, відкритий у 2013 році; 2 – білозубка карликова; 3 – сніговий барс, або ірбіс

Сучасними групами ссавців є Яйцекладні (качковіс, ехидна) та Живородні (сумчасті, гризуни, хижі, кити, копитні, примати та інші), які

відкладають яйця або народжують дитинчат після певного періоду виношування. Але всі ссавці вигодовують малят молоком, завдяки чому можуть розмножуватися в найрізноманітніших умовах. Зовнішній вигляд ссавців дуже різноманітний і тісно пов'язаний з умовами існування й способом життя. Більшість видів – це наземні тварини, поширені майже скрізь на суходолі.

Таблиця 10. ЕКОЛОГІЧНІ ГРУПИ ССАВЦІВ

Група	Пристаосування	Приклади
Наземні ссавці	Пристаосовані до швидкого бігу, мають стрункий тулуб, видовжені кінцівки та довгу шия	Кони, зебри, олені, вовки
Підземні ссавці	Мають валькувате тіло, вкорочені кінцівки, ледь виражену шия, тонкий слух та нюх	Ховрахи, кроли, сліпаки, бабаки
Водяні ссавці	Обтічна форма тіла, ласта або кінцівки з плавальними перетинками	Тупені, моржі, кити, вядри
Літаючі ссавці	Наявність шкірних складок між кінцівками, перетворення передніх кінцівок на крила	Сумчасті білки, білки-летяги, кажани

Отже, ссавці – це різноманітна й поширена група хребетних тварин, визначальними ознаками яких є диференційовані зуби, вигодовування малят молоком та волосяний покрив тіла.

Які особливості зовнішньої будови ссавців порівняно з рептиліями?

Відділами тіла в ссавців, як і в рептилій, є голова, шия, тулуб, хвіст. На голові є очі з двома повіками (третя повіка недорозвинена), добре розвинені органи слуху, нюху, дотику, рот з губами, а всередині рота – зуби та язик, що є органом смаку. Передні та задні кінцівки зберігають будову, характерну для хребетних. Але на відміну від плазунів, їхні п'ятипалі кінцівки розташовані *під тулубом*, завдяки чому тіло підняте над землею й може швидко рухатися. Пальці ссавців мають кігті, нігті, копита, які допомагають при нападі, захисті, ритті, бігові тощо.



Іл. 130. Німецька вівчарка

Покривами тіла ссавців є міцна й еластична шкіра, що характеризується значною товщиною й складною будовою. У шкірі розташовані чутливі рецептори, що сприймають вплив середовища. На відміну від рептилій, у покритвах ссавців є різні шкірні залози, які виконують важливі функції.

Таблиця 11. ШКІРНІ ЗАЛОЗИ ССАВЦІВ ТА ЇХНЕ ЗНАЧЕННЯ

Назва	Значення
Потові	Здійснюють видільну та теплорегуляторну функції
Сальні	Виділяють жир, який захищає волосся та шкіру, запобігаючи намоканню
Пахучі	Виділяють секрет для спілкування між тваринами, відлякування ворогів
Молочні	Є видозміною потових і виділяють молоко для вигодовування малят

Характерною ознакою переважної більшості ссавців є волосяний покрив. Його утворже остьове й пухове волосся та його видозміни – вібриси, щетина, голки, що виконують захисну, зігрівальну й чутливу функції. Волосяний покрив недовговічний й періодично замінюється на новий під час линня. У шкірі ссавців виробляються **пигменти**, що зумовлюють забарвлення як її самої, так і волосяного покриву. Під шкірою багатьох ссавців утворюється прошарок жиру, що є важливим для існування в холодних водах та для перенесення несприятливих умов.

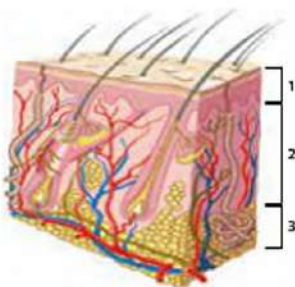

Іл. 131. Будова шкіри ссавців: 1 – епідерма, 2 – дерма, 3 – жировий шар

Отже, характерними особливостями зовнішньої будови ссавців є розташування кінцівок під тулубом, наявність волосяного покриву та шкірних залоз, що виконують різні важливі для організму функції.

Які особливості життєдіяльності ссавців?

Різноманітність форм й розмірів тіла, способів переміщення й живлення свідчать про високу пристосувальну здатність ссавців, що досягається особливостями їхніх процесів життєдіяльності.

Для ссавців характерна теплокровність, зумовлена інтенсивним обміном речовин і досконалими механізмами терморегуляції. Усе це забезпечується удосконаленням дихання, травлення й нервової регуляції. Поліпшене дихання ссавців відбувається завдяки великій внутрішній поверхні легень для газообміну та припвидження дихальних рухів за допомогою нового для хребетних органа – діафрагми. Удосконалення травлення пов'язане з диференціацією зубів на різці, ікла та кутні, а також участю в розщепленні їжі різноманітних травних залоз. Нервова система ссавців, порівняно з іншими хребетними, є найскладнішою. Головний мозок збільшується в розмірах і збільшується площа кори великих півкуль за рахунок звивин і борозен. Це призвело до ускладнення й урізноманітнення проявів поведінки, серед яких величезне значення набуває турбота про нащадків та навчання їх у процесі спілкування.

Ссавці – роздільностатеві організми з внутрішнім заплідненням. Розвиток зародка в більшості ссавців внутрішньоутробний усередині організму самки в **матці**. У цьому органі формується **плацента**, яка забезпечує взаємозв'язок плоду з організмом матері. Потім відбувається живородіння й вигодовування малят молоком, що продукується молочними залозами. Усе це забезпечує краще, порівняно з іншими тваринами, виживання молодят. Тому кількість малят у приплоді невелика, а турбота про нащадків – високорозвинена.

Отже, життєдіяльність ссавців відзначається досконалістю, що й зумовлює високу адаптивність й екологічну різноманітність.

ДІЯЛЬНІСТЬ



Навчаємося пізнавати

Визначте особливості зовнішньої будови ссавців у порівнянні з рептиліями.

1. Розгляньте відділи тіла ящірки й зайця-русака. Визначте подібність та відмінність відділів тіла в цих тварин.
2. Порівняйте органи, які розташовані на голові ящірки й зайця-русака. Визначте подібність та відмінності органів зору, нюху, слуху й дотику.
3. Вивчіть покриви ящірки й зайця-русака. Чим вкрите тіло ящірки, а тіло зайця? Яке значення мають для цих тварин їхні покриви?
4. Порівняйте кінцівки ящірки й зайця-русака. Що спільного в будові передніх та задніх кінцівок ящірки та зайця? Як розташовані кінцівки у цих тварин?
5. Сформулюйте висновки. Що спільного й відмінного в зовнішній будові рептилій та ссавців? Які причини цієї подібності та відмінності?



Біологія + Інформатика

Спілкування тварин (біокомунікація) – це здійснення зв'язку між особинами за допомогою вироблених ними сигналів. Ці сигнали можуть бути хімічними, механічними, оптичними, звуковими, електричними тощо й сприймаються відповідними органами чуття. Спілкування тварин полегшує пошуки їжі, захист від ворогів та шкідливих впливів, зустріч особин різної статі, взаємодію батьків і нащадків, формування груп і регулювання відносин між особинами. Найбільш розвиненими у ссавців є «мова» запахів, «мова» звуків та «мова» жестів. А що таке мова? Наведіть приклади спілкування в ссавців за допомогою цих способів передачі сигналів.



РЕЗУЛЬТАТ

Оцінка	Запитання для самоконтролю
1-6	1. Хто такі ссавці? 2. Назвіть найзагальніші ознаки ссавців. 3. Назвіть основні екологічні групи ссавців. 4. Яка характерна особливість покривів ссавців? 5. Які зуби в ссавців? 6. Який розвиток у більшості ссавців?
7-9	7. Які ознаки ссавців є визначальними? 8. Які особливості зовнішньої будови ссавців, порівняно з рептиліями? 9. Які особливості життєдіяльності ссавців?
10-12	10. Що спільного й відмінного в зовнішній будові рептилій та ссавців?

§33. ССАВЦІ, ЇХ РІЗНОМАНІТНІСТЬ ТА ЗНАЧЕННЯ



Ключові терміни: ЗУБИ. МАТКА. ПЛАЦЕНТА. ПЕРШОЗВІРІ.
НИЖЧІ ЗВІРІ. ВИЦІ ЗВІРІ

Пригадайте!

Хто такі ссавці?

З'ясуйте

Вивченням ссавців займається окрема зоологічна наука. Якщо ви правильно дасте відповіді на завдання кросворда, то у виділених клітинках прочитаєте її назву: 1 – найбільший у світі ссавець; 2 – найшвидший наземний ссавець; 3 – найвищий ссавець; 4 – найповільніший ссавець; 5 – найшвидший морський ссавець; 6 – найбільший наземний ссавець; 7 – ссавець із найбільшими рогами; 8 – найбільша людиноподібна мавпа; 9 – найменший із приматів; 10 – найбільша дика кішка Америки.

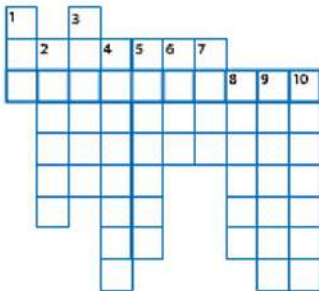

ЗМІСТ

Як класифікують ссавців?

При класифікації ссавців звертають увагу на такі важливі систематичні ознаки: кількість зубів та їх функції, наявність матки та плаценти, їх розвиток.

Зуби є в більшості ссавців, окрім качкодзьоба, вусатих китів, мурахоїдів та броненосців. Розташовані зуби в комірках щелеп і складаються з дентину та емалі.

Зуби – кісткові утвори ротової порожнини хребетних тварин, призначені для подрібнення ї пережовування їжі, а також для нападу й захисту.

Залежно від функцій їх поділяють на такі групи, як: *різці*, *ікла*, *малі кутні* та *великі кутні*. Різці слугують для відкушування чи обгризання їжі, кутні – для розжовування. Іклами звірі вбивають здобич. Кількість зубів, їх форма та розміри у різних ссавців відрізняються і залежать від характеру живлення. Так, у гризунів найкраще розвинені пара різців та кутні зуби (ікла відсутні), а у хижих – дуже розвинені ікла та кутні. У слонів зберігається лише пара різців на верхній щелепі, що називаються бивні, і чотири кутних зуби. У молодому віці в ссавців функціонують молочні зуби, пізніше замінюються постійними.

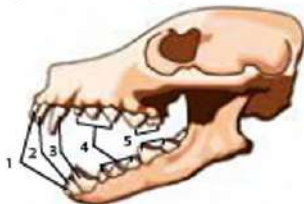

ил. 132. Зуби собаки: 1, 2 – різці; 3 – ікла; 4 – малі кутні; 5 – великі кутні

Внутрішньоутробний розвиток більшості ссавців відбувається в матці, яка має мускульні стінки і дуже добре кровозабезпечення.

Матка – нижній розширений відділ яйцевода, що призначений для виношування зародка.

Цей парний або непарний орган є лише в тих тварин, яким властиве живородіння. У сумчастих й плацентарних ссавців під час вагітності в матці формується плацента.

Плацента – тимчасовий орган, що утворюється для зв'язку плоду з організмом матері.

Через плаценту зародок отримує із крові матері кисень й поживні речовини та виділяє в кров продукти обміну та вуглекислий газ. Плацента утворює певні гормони та є бар'єром для шкідливих речовин, які можуть бути в крові матері.

Отже, диференційовані зуби та внутрішньоутробний розвиток матці є важливими систематичними ознаками ссавців.

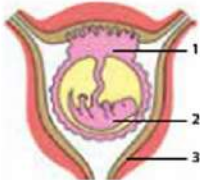

Іл. 133. Матка ссавців: 1 – стінки матки; 2 – зародок з гуповиною; 3 – плацента

Чим першозвірі відрізняються від справжніх звірів?

Клас Ссавці, або Звірі, поділяють на дві групи: Першозвірі (Яйцекладні) та Справжні звірі (Живородні). Більшість сучасних видів ссавців належить до Справжніх звірів. За наявністю плаценти серед них виділяють Нижчі звірі (Сумчасті) та Вищі звірі (Плацентарні).

Першозвірі – група найпримітивніших ссавців, які розмножуються відкладанням яєць. Поширені в Австралії, Тасманії та Новій Гвінеї. У дорослих тварин зубів немає, температура тіла нестала, розвиток зародка відбувається поза організмом матері при кисиджуванні (качкодьзоб) або в шкірній сумці (ехидна). Молочні залози відкриваються численними отворами на залозисті поля. До першозвірів належить ряд Однопрохідні, представниками якого є: *прохідна*, *ехидна коротконоса*, *ехидна довгоноса*, *ехидна-циклоп* і *качкодьзоб*.

Нижчі звірі – група справжніх ссавців, які вже мають матку, але плацента в них не утворюється. У цих тварин є зуби, які не змінюються, клоаки немає. Оскільки плацента не утворюється, малята народжуються недорозвиненими й виношуються в сумці, у яку й відкриваються своїми протоками молочні залози. Сумчасті поширені, здебільшого, в Австралії і на прилеглих до неї островах. Найвідомішими представниками сумчастих є *коала*, *кенгуру великий сірий*, *вомбат звичайний*, *диявол сумчастий* та ін.



Іл. 134. Першозвірі: 1 – прохідна; 2 – ехидна коротконоса; 3 – ехидна довгоноса; 4 – калкодьзоб



Іл. 135 Нижчі звірі: 1 – коала; 2 – кенгуру; 3 – вомбат; 4 – диявол сумчастий

Вищі звірі – група справжніх ссавців, у яких уже добре розвинена матка з плацентою. У цих тварин є зуби, що міняються (молочні й постійні), кілоки немає, молочні залози відкриваються на сосках, розташованих на черевній частині тіла. Плацентарні представлені великою кількістю рядів сучасних тварин, найвідомішими є комахоїдні (їжаки, кроти, землерийки), рукокрилі (крилани, кажани), гризуни (вивірки, миші, хом'яки, бобри, нутрії, соні), хижі (вовки, тигри, ведмеді, куниці, єноти, гієни), китоподібні (кашалоти, дельфіни, кити), ластоногі (тюлені, моржі), парнокопитні (бегемоти, свині, олені, бранки, зубри), непарнокопитні (кози, осли, зебри, носороги), хоботні (слони), примати (ігрунки, макаки, горили, шимпанзе).



Іл. 136. Вищі звірі: 1 – слон африканський; 2 – морж; 3 – зубр європейський; 4 – аєчірниця руда; 5 – їжак звичайний; 6 – вивірка звичайна; 7 – вовк сірий; 8 – зебра; 9 – дельфін афаліна; 10 – ласан анубіс

Отже, клас Ссавці поділяють на дві підлеглі групи – Першозвірі та Справжні звірі.

Яке значення ссавців у природі та житті людини?

Ссавці забезпечують поширення насіння в природі (миші, білки), регулювання чисельності дрібних тварин, які швидко розмножуються (ласки, горностай, комахоїдні, кажани). Ссавці є важливими ланками ланцюгів живлення майже в усіх екосистемах, виконуючи функції консументів (споживачів) їжі, регуляторів чисельності травоядних тварин, санітарів природи (гієни, шакали). Дрібні ссавці, які живуть у ґрунті, здійснюють важливу роль у ґрунтоутворенні (кроти, землерийки).

Багато видів ссавців є родоначальниками свійських тварин (предком великої рогатої худоби був дикий бик тур). Розведенням свійських тварин з метою створення нових порід та отримання продуктів харчування й сировини для промисловості займається тваринництво. Ссавці є переносниками збудників інфекційних захворювань (пацюки поширюють збудників чуми, лисиці – збудників сказу) та глистяних захворювань (собаки є господарями ехінокока). Серед звірів є промислові (оцятри, нутрії), свійські тварини, які дають людині м'ясо, шкіру, молоко, мас-

до, сало (свині, велика та мала рогата худоба), допомагають перевозити вантажі (коні, осли), перебувають на службі (собаки) та ін. Багато видів ссавців пристосувалися жити поряд з людиною і стали шкідниками сільського господарства (дикі кролики, зайці, миші).

Інтенсивний промисел багатьох видів ссавців, руйнування місць їхнього існування стали причиною того, що лише за останні 400 років повністю вимерли 63 види ссавців (стелерова корова, тур, тарпан, сумчастий вовк та ін). До Червоної книги України занесено 41 вид ссавців: їжак *вухатий*, *хохуля звичайна*, *нічниця триколірна*, *вечірниця веле-тенська*, *ховрах європейський*, *садовий вовчок*, *сліпак подільський*, *сні-гова полівка*, *афаліна чорноморська*, *горностай*, *тхір степовий*, *норка європейська*, *перев'язка звичайна*, *борсук*, *видра річкова*, *хіт лісовий*, *рись звичайна*, *зубр* та ін.

Отже, заселивши практично всю Землю, ссавців відіграють важливу роль у природі й у житті людини.

ДІЯЛЬНІСТЬ

Лабораторне дослідження

БУДОВА ЗУБІВ ССАВЦІВ

Мета: формувати вміння поглиблювати знання за допомогою дослідження натуральних об'єктів.

Обладнання та матеріали: зуби й черепи тварин

Хід роботи

1. Розгляньте зуб і визначте його основні частини. Зверніть увагу на те, чим покриті частини зуба. Позначте на малюнку елементи будови зуба: 1 – коронка, 2 – шийка, 3 – корінь, 4 – емаль, 5 – дентин, 6 – цемент, 7 – пульпа.
2. Розгляньте в черепі собаки основні групи зубів. Порівняйте різці, ікла, малі й великі кутні зуби та встановлюємо відмінності. Яка причина цих відмінностей?
3. Порівняйте зубну систему бобра, вовка, коня. Встановіть особливості та визначте причину їх формування.
4. Сформулюйте висновки, у яких обґрунтуйте взаємозв'язок між будовою зубів та їх функціями.



РЕЗУЛЬТАТ

Оцінка	Запитання для самоконтролю
1-6	1. Що таке зуби ссавців? 2. Що таке матка? 3. Що таке плацента? 4. Назвіть основні групи ссавців? 5. Наведіть приклади рідів ссавців. 6. Назвіть ссавців, занесених Червоної книги України.
7-9	7. Як класифікують ссавців? 8. Чим Першозвірі відрізняються від Справжніх звірів? 9. Яке значення ссавців у природі й у житті людини?
10-12	10. Яка будова зубів у ссавців?

Узагальнення теми «Різноманітність тварин»



Таблиця 11. ЗАГАЛЬНА ХАРАКТЕРИСТИКА ОСНОВНИХ ГРУП ТВАРИН

Група	Визначальні особливості	Різноманітність
Кишковопорожнинні	Радіальносиметричні двошарові тварини, у яких: 1) кишкова порожнина; 2) хижий спосіб життя; 3) добре розвинена регенерація	Клидарії (гідрі, медузи, актинії, корали) Рибноплави (венерин поїс, берое)
Кільчасті черви	Двобічносиметричні тришарові сегментовані тварини, у яких: 1) тіло поділяється на кільця; 2) наявний шкірно-м'язовий мішок; 3) вторинна порожнина тіла.	Багатоцетинкові черви (нересі, пісочижил, серпула) Малоцетинкові черви (дошові черв'яки, трубковики) П'явки (медична, риб'яча п'явка)
Членистоногі	Двобічносиметричні тришарові сегментовані тварини, у яких: 1) членисті кінцівки; 2) хітиновий екзоскелет; 3) поділ тіла на голову, тулуб і черевце; 4) змішана порожнина тіла	Ракоподібні (дафнії, циклопи, макриці, раки, краби, омари) Паукоподібні (пауки, кліщі, скорпіони, сольпуги, косарики) Комахи (жуки, метелики, мухи, бджоли, блохи, терміти, клопи)
Молюски	Двобічносиметричні тришарові несегментовані тварини, у яких: 1) черепашка і мантія; 2) поділ тіла на голову, тулуб і ногу; 3) вторинна порожнина тіла	Черевоні (равлик виноградної, слизняки, рапана) Двостулкові (беззубка річкова, мідії, вустриці, тридакна) Головоні (восьминоги, кальмари, каракатиці)
Хордові	Двобічносиметричні тришарові тварини, у яких: 1) хорда; 2) нервова трубка; 3) зяброві щілини в глотці; 4) вторинна порожнина тіла	Безчерепні (ланцетники) Черепні (хрищові риби, променепері риби, амфібії, рептилії, птахи, ссавці)

Тварини завдяки гетеротрофному живленню та активному переміщенню стали найчисельнішою групою організмів нашої планети, які змогли пристосуватися до життя в найрізноманітніших умовах існування. Різноманітність тваринних організмів вивчає систематика тварин.

Лабораторна робота №2
ОСОБЛИВОСТІ ЗОВНІШНЬОЇ БУДОВИ ХРЕБЕТНИХ ТВАРИН, ПОВ'ЯЗАНІ
З ЇХ ПРИСТОСУВАННЯМ ДО РІЗНИХ УМОВ ІСНУВАННЯ

Мета: розвивати навички порівняння й визначення особливостей зовнішньої будови хребетних тварин; формувати вміння узагальнювати й робити висновок про особливості будови організму тварин як результат пристосування до умов середовища існування.

Обладнання: натуральні об'єкти, таблиці зовнішньої будови риб, амфібій, рептилій, птахів та ссавців.

Хід роботи

1. Розгляньте зображення зовнішньої будови хребетних тварин, порівняйте й визначте особливості.

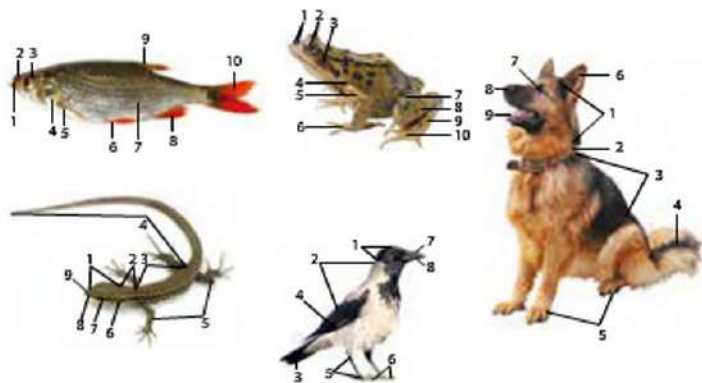

2. Заповніть у зошиті узагальнюючу таблицю.

Таблиця 12. ПОРІВНЯЛЬНА ХАРАКТЕРИСТИКА ЗОВНІШНЬОЇ БУДОВИ ХРЕБЕТНИХ ТВАРИН

Група	Середовище існування	Особливості зовнішньої будови		
		Відділи тіла	Кінцівки	Покриви
Риби				
Амфібії				
Рептилії				
Птахи				
Ссавці				

3. Сформулюйте висновок. У чому подібність та відмінність зовнішньої будови риб, амфібій, рептилій, птахів та ссавців? Які причини подібності та відмінностей зовнішньої будови хребетних тварин?

Самоконтроль знань

Тест-співставлення 2. «РІЗНОМАНІТНІСТЬ ТВАРИН»

1. Співставте назви тварин із їх середовищем існування:

1 Пдра прісноводна	К Наземно-повітряне	1	2	3	4
2 Черв'як дощовий	М Водне				
3 Павук-хрестошик	А Грунтове				
4 Аскарида людська	О Живі організми				

При правильному поєднанні отримаєте назву акули, описаної Е. Хемінгуейм: «То була дуже велика акула, її будова давала змогу пливати так само швидко, як плавають найтрудкіші морські риби, і все в ній було гарне, окрім щелеп. Спина - така сама галуба, як у меч-риби, черево - сріблясте, а шкіра гладенька й лискуча. Та її усю будовою вона скидалася на меч-рибу; за винятком величезних щелеп...» («Старий і море»).

2. Із запропонованого переліку виберіть основні систематичні категорії тварин, розташуйте їх у порядку ускладнення й отримайте загальну назву систематичних категорій:

1	2	3	4	5	6

а - рід; д - порядок; к - родина; н - тип; о - клас; с - ряд; т - вид; р - відділ.

1	2	3	4

3. Співставте названі групи безхребетних тварин з їх визначальними особливостями й отримаєте назву риби, яку в Середземному морі називають снето, в Австралії - дінго, на Кубі - пікуда, у США - морським тигром, а скрізь - морська щука або ...:

1 Кишквопорожнинні	Б Дифузна нервова система	К Голова, груди, черевце
2 Кільчасті черви	Р Замкнена кровоносна система	У Хітиновий ексоскелет
3 Членистоногі	А ₁ Радіальна симетрія	А ₂ Мантія, черепашка
4 Молюски	Д Голова, тулуб, нога	А ₃ Шкірно-м'язовий мішок

4. Співставте названі типи безхребетних тварин із їхніми класами і отримаєте назву здатності живого організму передавати наступному поколінню особливості своєї організації.

1	2	3	4

1 Кишквопорожнинні	С ₁ Кнідарії	В Павукоподібні	К П'явки
2 Кільчасті черви	А Багатошетенкові	П Реброплави	Ь Головоногі
3 Членистоногі	О Ракоподібні	Т Двостулкові	І Комахи
4 Молюски	С ₂ Червоногі	Д Малошетенкові	

5. Співставте групи хребетних тварин з особливостями їх покривів і отримаєте назву найбільшого літаючого птаха України

1	2	3	4	5

1 Риби	Р Шкіра гола з чисельними багатоклітинними слизовими залозами
2 Амфібії	О Шкіра суха з роговими лусками, пластинками, щитками
3 Рептилії	Ф Шкіра тонка суха з пір'яним покривом
4 Птахи	Д Шкіра з лускою й з чисельними одноклітинними слизовими залозами
5 Ссавці	А Шкіра з волосинним покривом й шкірними залозами



ТЕМА 2
ПРОЦЕСИ
ЖИТТЄДІЯЛЬНОСТІ ТВАРИН



Завдяки живленню, тварини отримують разом із їжею речовини та енергію, необхідні для життя.

Від асторо

§34. ЖИВЛЕННЯ ТВАРИН



Основне поняття: ГЕТЕРОТРОФНІ ОРГАНІЗМИ

Пригадайте!

Які процеси життєдіяльності тварин Ви знаєте?

Поміркуйте

Усі живі організми, залежно від того, яка їжа їм необхідна, можна розділити на дві великі групи. Одні з них володіють дивовижною здатністю створювати собі їжу з простих неорганічних сполук, а інші можуть жити лише тоді, коли отримують готову їжу із середовища. Про які дві групи організмів іде мова?



ЗМІСТ

Які особливості обміну речовин гетеротрофного організму?

Як ми вже знаємо, гетеротрофні організми – це істоти, здатні використовувати для життя готові органічні речовини, що надходять у їх організм у вигляді їжі. Типовими гетеротрофами є тварини, а також і більшість прокаріотів та гриби. На відміну від гетеротрофів, автотрофні організми – рослини, ціанобактерії й фотосинтезуючі бактерії – здатні самі для себе з вуглекислого газу й води утворювати органічні речовини. Але ж гетеротрофне живлення властиве і рослинам. Щоб зрозуміти це твердження, пригадаймо, на яких ґрунтах краще ростуть рослини. Звісно, на ґрунтах із підвищеним вмістом органіки. За допомогою коренів рослини поглинають не лише мінеральні, а й готові органічні речовини, як це роблять тварини та гриби. У рослинному світі є комахоїдні рослини, або рослини-хижаки. Росянка, жирянка, непентес, венерина мухоловка та інші, як і тварини, здатні ловити, перетравлювати, всмоктувати й засвоювати органічні речовини зі своїх жертв. А ще є рослини-паразити (петрів хрест, вовчок), рослини-сапрофіти (гниздівка звичайна, аліпник звичайний), живлення яких також гетеротрофне. Ще в 30-их роках минулого століття науковці довели, що типові гетеротрофні тварини здатні засвоювати й використовувати вуглекислий газ. Виникає питання: чим гетеротрофне живлення тварин відрізняється від гетеротрофного живлення рослин?

Відповідь на це запитання залежить від того, що є джерелом енергії для утворення органічних речовин. Гетеротрофні тваринні організми поглинають енергію, що вивільняється при окисненні готових органічних речовин – вуглеводів, жирів, білків. Ці ж сполуки є для них і джерелом будівельного матеріалу, який використовується для відновлення та побудови нових клітин і тканин. А для гетеротрофних рослинних

організмів джерелом енергії є Сонце, яке забезпечує їх або рослин, на яких вони паразитують чи рештки яких використовують, світлом для здійснення реакцій фотосинтезу. Саме цей процес і є основою відмінностей гетеротрофного живлення рослин і тварин.

Отже, ГЕТЕРОТРОФНІ ОРГАНІЗМИ – це істоти, здатні використовувати для життя готові органічні речовини, що є для них джерелом енергії та матеріалом для синтезу власних органічних речовин.

Які основні способи та стадії живлення тварин?

Споживаючи готову їжу, тварини отримують неорганічні (воду, мінеральні солі) та органічні (білки, жири, вуглеводи) речовини. Ці поживні речовини можуть надходити із зовнішнього середовища разом із їжею або із запасів організму. Тому за джерелом отриманих поживних речовин виділяють екзогенне і ендогенне живлення. Ендогенне живлення особливо добре розвинене в тих тварин, які живуть у несприятливих умовах. Вони здатні нагромаджувати запаси поживних речовин у певних тканинах та органах. Наприклад, ведмеді накопичують значні запаси жиру в підшкірній клітковині, тушканчики – в основі хвоста, верблюди – в одному чи двох горбах.

У тваринному світі є два шляхи надходження їжі в організм, що дає підстави говорити про два способи гетеротрофного живлення. Поживні речовини можуть надходити в організм у розчиненому стані шляхом всмоктування через поверхню тіла. Таке живлення спостерігаємо в паразитичних черв'яках (аскарид, ціп'яків), у вестиментафер, у багатоцетинкових помпейських черв'яків та ін. Як правило, ці тварини не мають травної системи. І другий спосіб живлення – це надходження поживних речовин у складі твердої неперетравленої їжі в середину організму через травну систему. Таке живлення властиве більшості тварин.

Після того, як їжа потрапила в організм тварини, відбувається її перетравлення й розщеплення складних речовин на прості. Такі низькомолекулярні сполуки всмоктуються, потрапляють у кров чи гемолімфу і транспортуються до живих клітин, які й займаються їхнім перетворенням. У клітинах відбуваються два основні типи таких перетворень: створення власних речовин організму та розщеплення складних речовин із вивільненням енергії, необхідної для життя. Після цих перетворень із клітин організму виводяться продукти обміну (CO_2 , H_2O та ін).

Отже, основними стадіями живлення тварин є поглинання їжі, перетравлювання, всмоктування та засвоєння.

Якими є джерела їжі у тварин?

Основним джерелом їжі для багатьох тварин є різні рослини: водорості – для рослиноїдних риб, листя дерев – для жуків-листоїдів, кора дерев – для бобрів, насіння й плоди – для птахів і ссавців тощо. Ця їжа легкодоступна, її багато, але єдиною проблемою для тварин, які її споживають, є важкоперетравлюваність через високий вміст

Основні стадії живлення тварин
1. Поглинання
2. Перетравлення
3. Всмоктування
4. Засвоєння

целюлози. Рослиноїдні тварини часто живляться певним видом рослинної їжі. Наприклад, сумчастий ведмідь Австралії – коала – поїдає листки певних видів евкаліптів, а попелиці, деякі комарі, клопи живляться лише соками рослин. Усіх рослиноїдних тварин називають **фітофагами**.

Для багатьох тварин їжею є інші тварини. Ця їжа високопоживна, але її не так легко здобути. Леви, тигри, гепарди та інші хижі тварини витрачають багато енергії на те, щоб наздогнати, упіймати, перемогти й убити свою здобич. Хижаки спеціалізуються на тваринній їжі, і це відображено в їхніх назвах: птах-бджолоїдка, тюлень-крабодід, змія-яйцеїд, яструб-осоїд тощо. Є серед цієї групи тварин і такі, що живляться поживними речовинами жертв, не збиваючи їх. Наприклад, п'явки, вампіри, постільні клопи є кровосисними видами. Усіх тварин, які живляться тваринної їжею, називають **зоофагами**.

Є серед тварин **мікофаги** – види, що живляться грибами (личинки комарів, ґрунтових кліщів), і **бактеріофаги** – види, що споживають бактерії (ґрунтові нематоди, глибоководні черви).

У тваринному світі є й такі тварини, яких не можна віднести ні до рослиноїдних, ні до м'ясоїдних, ні до всеїдних. Джерелом поживних речовин для таких тварин є відмерлі рештки рослин і тварин. У природі такі організми є «санітарами місцезнавань», а в науці їх називають **сапрофагами**. У цій групі є істоти, які живляться мертвою деревиною (личинки жуків), послідом тварин (жуки-гноювщики), мертвими тваринами (жуки-гробарикл, личинки мух), рештками, які почали перегнивати (дощові черв'яки, морські огірки голотурії).

Усі вищезазвані способи живлення характерні для вільноживучих тварин, які мають різноманітні пристосування для самостійного здобування їжі. Найпоширенішими пристосуваннями є фільтрувальні війки мідій, фільтрувальні щетинки дафній, язик із терткою в червоногих молюсків, щупальця кишковопорожнинних і головоногих молюсків, ротові органи членистоногих, дзьоб і кігті птахів, ікла й кінцівки а кігтями в ссавців тощо.

Серед тварин можна відшукати й таких, що у своєму живленні співіснують з іншими організмами. Їх називають симбіонтами, а їхнє живлення **симбіотрофним**. На відміну від вільноживучих, ці тварини залежать не лише від умов середовища, але й один від одного. Ця залежність може бути вигідна одній стороні або бути взаємовигідною, тому виділяють кілька різновидів такого живлення. Наприклад, актинія, яка живе на черепашці рака-самітника, живиться рештками його їжі. Таргани й терміти співіснують із джгутиковими тваринородібними, які живуть у їхньому кишечнику й живляться речовинами їхньої їжі. Аскарида людська в тонкому кишечнику живиться їжею людини, завдаючи їй при цьому шкоду.

Способи живлення тварин

I. Живлення вільноживучих тварин:

1. Фітофагія
2. Зоофагія
3. Мікофагія
4. Бактеріофагія

II. Сапротрофне живлення

III. Симбіотрофне живлення

ДІЯЛЬНІСТЬ



Навчаємося пізнавати

Розгляньте ілюстрації тварин, співставте їх з видовими назвами, визначте спосіб живлення кожної тварини та вкажіть тип, до якого вони належить. Заповніть таблицю.

Видові назви зображених ссавців: 1 – беззубка річкова, 2 – жук-гноюшок, 3 – гідра прісноводна, 4 – рак річковий, 5 – риба клоун, 6 – дощовий черв'як, 7 – комах звичайний, 8 – сисун печінковий.

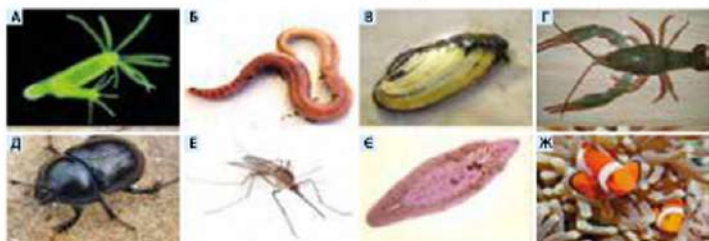

Таблиця 13. РІЗНОМАНІТНІСТЬ ЖИВЛЕННЯ ТВАРИН

Видова назва	Спосіб живлення	Систематична належність



Біологія + Океанографія

Вестиментифери – це двомерні черви з яскраво-червоними щупальцями, належать до типу Погонофори. Ці дивні глибоководні тварини живуть на поверхні «чорних курців» поблизу виходів гарячих мінеральних джерел, де тиск становить майже 260 атмосфер і відсутній кисень. Науковці стверджують: «У них відсутній рот, кишечник і легені, живляться вони автотрофно за рахунок сіркобактерій-ендосимбіонтів, які населяють їхню трофосому». Що таке «чорні курці»? Розкрийте суть цього наукового опису живлення вестиментифер.



Іл. 137. Вестиментифери

РЕЗУЛЬТАТ

Оцінка	Запитання для самоконтролю
1-6	1. Хто такі гетеротрофні організми? 2. Що таке гетеротрофне живлення? 3. Назвіть основні стадії живлення тварин. 4. Що є джерелом енергії при гетеротрофному живленні тварин? 5. Наведіть приклади рослиноїдних тварин. 6. Хто такі всеїдні тварини?
7-9	7. Які особливості обміну речовин гетеротрофного організму? 8. Які основні стадії живлення тварин? 9. Якими є джерела їжі у тварин?
10-12	10. Чим гетеротрофне живлення тварин відрізняється від гетеротрофного живлення рослин?

Для того, щоб їжа могла забезпечити організм необхідними йому речовинами та енергією, вона має бути перетворена в доступну для засвоєння форму.

Дитячо-енциклопедія «Аванта»

§35. ТРАВЛЕННЯ ТВАРИН



Основні поняття: ТРАВЛЕННЯ. ТРАВНА СИСТЕМА

Пригадайте!

Що таке живлення тварин?

Поміркуйте

Павлов І.П. (1849-1936), лауреат Нобелівської премії з фізіології й медицини (1904), порівнював травлення з конвеєрним хімічним виробництвом. Він писав: «Сировина, що поступає на завод, проходить довгий ряд відділів, у яких зазнає механічної й хімічної обробки і через незліченні бічні ворота надходить у магазини тіла. Крім основної лінії відділів, є ряд бічних фабрик, що виготовляють реактиви для обробки сировини». Як Ви розумієте таке порівняння видатного науковця?



ЗМІСТ

Які основні етапи травлення тварин?

У тварин травлення є початковим етапом обміну речовин. Під час травлення їжа в більшості тварин зазнає спочатку механічного подрібнення. Наприклад, червононогі молюски роблять це за допомогою язика з терткою, хребетні використовують зуби, рогові щелепи, дзьоб. У тварин, які живляться рідкою їжею, подрібнення відсутнє. Наприклад, комарі, москити, клопи, блохи, п'явки всмоктують поживні рідини за допомогою колючо-сисного ротового апарата або мускулистої глотки.

Далі подрібнена їжа зазнає хімічного розщеплення за допомогою ферментів. Ці активні речовини утворюються в травних залозах і виділяються в травну систему. Завдяки ферментам, складні речовини, якими є складні вуглеводи, жири й білки, перетворюються на прості сполуки з невеликою молекулярною масою. Отримані прості речовини в такому вигляді вже можуть проникати через стінки кишечника в кров у процесі всмоктування. Потім ці речовини транспортуються до клітин, проникають у них через клітинні мембрани та включаються в процеси побудови власних речовин та отримання енергії для життєдіяльності організму.

Отже, **ТРАВЛЕННЯ ТВАРИН** – це сукупність процесів, які здійснюють подрібнення й розщеплення їжі на прості речовини, що можуть всмоктуватися та брати участь у процесі обміну речовин.

Основні етапи травлення
1. Механічна й хімічна обробка їжі
2. Всмоктування простих сполук
3. Транспорт простих поживних сполук
4. Засвоєння простих сполук
5. Видалення неперетравлених решток

Які є типи травлення?

Травлення у більшості тварин відбувається в середині організму. Їжа надходить у кишкову порожнину або в травну систему, де й зазнає змін. У деяких тварин травлення починається поза організмом. Наприклад, павуки за допомогою хеліцер із кігтиками вводять у тіло жертви отруту, яка й розщеплює зміст тіла на рідку масу. За місцем проходження травлення виділяють два його типи – *внутрішньоорганізмове* й *позаорганізмове*. Травлення в середині організму здійснюється за допомогою ферментів, які зосереджуються в клітинах, на поверхні клітин або виділяються в порожнинні органи травлення. За цією ознакою розрізняють три типи травлення: внутрішньоклітинне, позаклітинне та приклітинне.

Внутрішньоклітинне травлення найдавніше з еволюційної точки зору. Воно відбувається в середині клітини завдяки ферментам травних вакуоль. Цей вид травлення притаманний усім твариноподібним одноклітинним істотам та нижчим багатоклітинним організмам. Наприклад, у губок є клітинні амєбоцити, які здійснюють захоплення часточок їжі, їх перетравлення та рознесення поживних речовин по тілу. У кишковопорожнинних таке травлення відбувається в травних клітинах тіла. В організмах багатьох безхребетних і хребетних також є подібні клітини, але вони здійснюють захисну функцію (фагоцитарні клітини черв'я, лейкоцити крові).

Позаклітинне травлення відбувається під впливом ферментів, що секретуються клітинами (наприклад, залозисті клітини кишковопорожнинних) або травними залозами (наприклад, слинні, підплункова, печінка) у кишкову порожнину або порожнинні органи травлення. Такий тип травлення вперше в'явився в кишковопорожнинних і наявний у черв'я, членистоногих, моллюсків і хордових, тобто є найпоширенішим.

Приклітинне травлення (пристінкове, примембранне) займає проміжне положення між внутрішньоклітинним і позаклітинним. Воно відбувається завдяки дії ферментів, розташованих на мембранах тих клітин, які вкривають внутрішню поверхню органів травлення. Ці клітини мають вирости з конвейером ферментів для завершального розщеплення й підготовки поживних речовин до всмоктування. Цей тип травлення має важливе значення для діяльності травної системи хребетних тварин.

Отже, у тварин є різні способи травлення, що розрізняються, зазвичай, місцем проходження.

Які основні відділи та функції травної системи тварин?

ТРАВНА СИСТЕМА – сукупність анатомічно поєднаних органів, що забезпечують перетворення їжі й засвоєння простих поживних речовин.

Типи травлення тварин

- | |
|---------------------------|
| I. Позаорганізмове |
| II. Внутрішньоорганізмове |
| 1. Внутрішньоклітинне |
| 2. Позаклітинне |
| 3. Приклітинне |

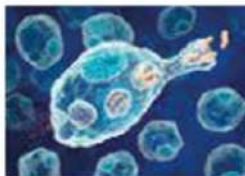

Ил. 138. Внутрішньоклітинне травлення лейкоцитів

Уперше травна порожнина, у якій здійснюється поза-клітинне травлення, з'являється у кишковопорожнинних. Із зовнішнім середовищем її поєднує лише ротовий отвір. Через нього надходить їжа і видаляються назовні неперетравлені рештки. У реброплавів краї ротового отвору загинаються всередину, утворюючи глотку, а в плоских червів уже є сліпий кишечник. Тобто найпростішим типом травної системи є *сліпозамкнена система*, яка має ротовий отвір, глотку й кишечник із впростами для дифузії поживних речовин. Але згодом в еволюції травної системи відбулася справжня революція – сформувалася *наскрізна травна система*, що є в молюсків, членистоногих і хордових.

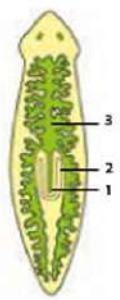

іл. 139. Сліпозамкнена травна система планарії: 1 – рот; 2 – глотка; 3 – кишечник

У більшості хребетних тварин наскрізна травна система влаштована за подібним принципом. Травна система є суцільною трубкою, що сполучає ротовий отвір з анальним і поділяється за функціями й особливостями будови на три відділи:

- **передній відділ** складається з рота, ротової порожнини, глотки, стравоходу і шлунка; основна функція цього відділу полягає в механічній та початковій хімічній обробці їжі під впливом ферментів слинних і шлункових залоз;
- **середній відділ** включає тонку кишку із підшлунковою залозою та печінкою; основними функціями цього відділу є завершальне перетравлення їжі та всмоктування поживних речовин у кров і лімфу;
- **задній відділ** складається з товстого кишечника із прямою кишкою, у якій відбувається формування й виділення неперетравлених залишків їжі, та анального отвору.

Проте в різних тварин є деякі відмінності в будові травної системи, пов'язані з особливостями живлення. Наприклад, у п'явок і павуків глотка мускулиста й виконує всмоктувальну функцію. У тварин, що харчуються м'ясом, кишечник короткий, аніж у травоядних.

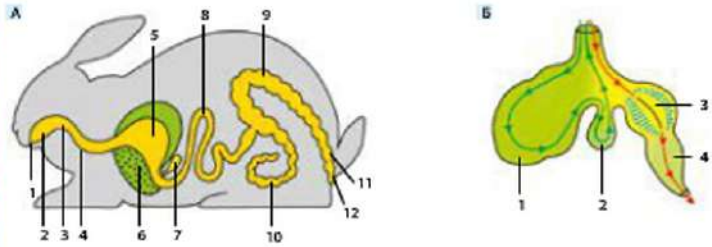

іл. 140. А – Загальна схема будови наскрісної травної системи (на прикладі ссавців): 1 – рот; 2 – ротова порожнина; 3 – глотка; 4 – стравохід; 5 – шлунок; 6 – печінка; 7 – підшлункова залоза; 8 – тонка кишка; 9 – товста кишка; 10 – сліпа кишка; 11 – пряма кишка; 12 – анус. Б – Будова шлунка жуйної тварини: 1 – рубець; 2 – сітка; 3 – книжка; 4 – січуг

Для додаткової механічної обробки в раків шлунок поділений на жувальний і підильний відділи, у птахів – на м'язовий і залозистий, а в жувальних копитних тварин – аж на чотири відділи.

Отже, основними функціями травної системи є механічне подрібнення їжі, хімічне розщеплення, утворення травних ферментів, всмоктування, видалення неперетравлених решток.

ДІЯЛЬНІСТЬ



Навчаємося пізнавати

Перед вами на ілюстраціях зображені миша хатня (1) та африканський саванний слон (2). Вага миші в середньому 50 г, а слона – 8 000 кг. Маса корму, що споживається слоном, дорівнює 1% маси його тіла, а добовий раціон миші складає 20% від її маси. Зробіть обчислення та сформулюйте висновок про те, ХТО ВІЛЬШЕ ЇСТЬ відносно розмірів тіла (слон чи миша) і чому? Поясніть значення травлення для цих тварин.



Біологія + Еволюція

Співствайте групи хребтних тварин з особливостями їхньої травної системи, визначте основні напрямки ускладнення будови та функцій травної системи хребтних.

1 Риби	А Окрема диференціація зубів, рухливий язик, слинні залози з травними ферментами, клоака.
2 Амфібії	Б Відсутність зубів, слинні залози з травними ферментами, шлунок із двох відділів, короткий кишечник, клоака.
3 Рептилії	В Однотипні зуби, язик без м'язів, відсутність слинних залоз.
4 Птахи	Г Зуби диференційовані на групи, слинні залози з травними ферментами, шлунок із травними залозами й розвиненими м'язами.
5 Ссавці	Д Мускулистий язик, слина без ферментів, клоака.

РЕЗУЛЬТАТ

Оцінка	Заяпитання для самоконтролю
1-6	1. Що таке травлення тварин? 2. Які речовини називаються ферментами? 3. Назвіть основні типи травлення тварин. 4. Назвіть основні функції травної системи. 5. Які два типи травних систем можна виділити у тварин? 6. Назвіть основні органи травлення тварин.
7-9	7. Які основні етапи травлення тварин? 8. Які типи травлення виділяють у тварин? 9. Які основні відділи та функції травної системи тварин?
10-12	10. На прикладі травної системи хребтних доведіть зв'язок між ускладненням будови та ускладненими функціями.

§36. ДИХАННЯ ТВАРИН



Основні поняття: ДИХАННЯ. ДИХАЛЬНА СИСТЕМА

Пригадайте!

Які органи дихання є у тварин?

Поміркуйте

«Щоб жити, необхідно вміти десь діставати кисень, а потім надсилати його до кожної живої клітинки. Більшість організмів нашої Землі черпають цей газ із атмосфери або з води, де він перебуває в розчиненому стані», – писав Б.Ф.Сергєєв у своїй книзі «Цікава фізіологія». А для чого потрібен кисень живим організмам? Яке походження має кисень?



ЗМІСТ

Яке значення дихання для вивільнення енергії в клітинах тварин?

Цілісний процес дихання у тварин умовно поділяють на три етапи: зовнішнє дихання, транспорт газів і внутрішнє дихання. *Зовнішнє дихання* ще називають газообміном, оскільки відбувається обмін газів між організмом і зовнішнім середовищем. Завдяки цьому процесу, тварина отримує кисень і позбавляється від вуглекислого газу, що є кінцевим продуктом дихання. Другий етап – *транспорт газів* в організмі. Це забезпечують або спеціальні трубочки-трахеї або рідини в середині тіла тварин. У більшості випадків такою рідиною є кров, що містить гемоглобін. Ця сполука прив'язує до себе кисень і транспортує його до клітин, подібним способом звільняє клітини від вуглекислого газу. *Внутрішнє дихання* відбувається вже в клітинах. Прості поживні речовини (амінокислоти, жирні кислоти, прості вуглеводи) за допомогою ферментів клітини розщеплюються, під час цього вивільняється необхідна для життєдіяльності організму ЕНЕРГІЯ. І саме для цього потрібен КИСЕНЬ. Основне значення дихання полягає у вивільненні енергії з поживних речовин за допомогою кисню, який бере участь у реакціях окиснення.

Потрібно зауважити, що окиснення поживних речовин під час внутрішнього дихання може відбуватися й без участі кисню за допомогою інших реакцій, але тоді вихід енергії буде невеликим. Таке дихання називають *анаеробним*, а самих організмів – *анаеробами*. Анаеробне дихання властиве внутрішнім паразитам (сисунам, ціп'якам, аскаридам), глибоководним червям. Більшість тварин у своєму диханні використовують кисень атмосферного повітря чи кисень, розчинений у воді, і їх називають *аеробами*, а дихання – *аеробним*.

Отже, **ДИХАННЯ ТВАРИН** – сукупність процесів, що забезпечують надходження в організм із навколишнього середовища кисню, його використання клітинами для окиснення органічних речовин і виділення з організму вуглекислого газу.

Чим визначається тип дихання тварин?

Тварини, залежно від способу життя, мають органи водного дихання (зябра) та органи повітряного дихання (трахеї та легені). Окрім того, досить часто у тварин у процесі дихання беруть участь їхні покриви. Тому за способом дихання і будовою дихального апарата у тварин виділяють чотири типи дихання: шкірне, трахейне, зяброве й легеневе.

Шкірне дихання – це обмін кисню й вуглекислого газу через покриви тіла. В основі цього дихання найважливіший фізичний процес – дифузія. Гази лише в розчиненому стані можуть проникати через покриви неглибоко і з невисокою швидкістю. Тому шкірне дихання є основним у тих організмів, які мають невеликі розміри, зволожені покриви, ведуть водний спосіб життя. Цим вимогам відповідають губки, кишковопорожнинні, черви, амфібії та ін.

Трахейне дихання – це дихання, яке здійснюється за участю системи поєднаних трубочок-трахей, що пронизують усе тіло. З довкіллям їх сполучають спеціальні отвори – дихальця. Така система доставляє гази до клітин та органів без участі рідин. Швидко переміщення повітря в трахейній системі забезпечується лише на невелику відстань, тому організми з трахейним диханням теж мають невеликі розміри. Тварина не може бути більшою, ніж 2 см завтовшки, бо тоді її організму не вистачить кисню. Дихають за допомогою трахей не лише комахи, а й багатоніжки, павукоподібні.

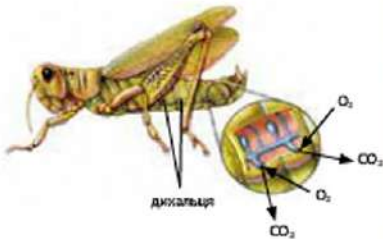

ил. 143. Трахейна система комах

Зяброве дихання – це дихання за допомогою спеціалізованих водних виростів із густою сіткою кровоносних судин. Ці вирости називаються зябрами. Добре розвинений цей тип дихання у водних тварин – ракоподібних, молюсків, голкопкірих, риб, певних видів амфібій. На різних ділянках тіла у безхребетних зябра зовнішні (перисті, гребінчасті чи нитчасті). У хордових тварин – внутрішні, із зябровими щелепками на зябрових дужках або на перегородках. Кисень транспортується до таких зябер у розчиненому вигляді за допомогою води. У зв'язку з тим, що у воді в 30 разів менше кисню, аніж у повітрі, зябродихаючі організми мають додаткові форми дихання через шкіру, кишки, поверхню рота, плавальний міхур.

Легеневе дихання – це дихання за допомогою внутрішніх спеціалізованих органів, якими є легені. Такий тип дихання є найбільш досконалим, оскільки швидкість газообміну є високою, що забезпечує відповідно і високий рівень обміну речовин. Легенями дихають майже всі наземні хребетні – плазуни, птахи, ссавці, частина наземних безхребетних (павуки, скорпіони, легеневі молюски) і деякі водні тварини (двоступні риби). Повітря в легені надходить дихальними шляхами.

Отже, дихання у тварин визначається їхнім способом життя та здійснюється за допомогою покривів, трахей, зябер і легень.

Якими є функції й органи дихальної системи тварин?

ДИХАЛЬНА СИСТЕМА – сукупність органів для проведення повітря чи води, що містять кисень, та газообміну між організмом і навколишнім середовищем. Розвиваються органи дихання як вирости зовнішніх покривів чи стінки кишкового тракту. До складу дихальної системи можуть входити дихальні шляхи та органи газообміну. Так, у хребетних дихальними шляхами є носова порожнина, гортань, трахея та бронхи, а органами газообміну – легені.

Таблиця 14. ПОРІВНЯЛЬНА ХАРАКТЕРИСТИКА ОРГАНІВ ДИХАННЯ

Група	Характерні особливості органів дихання
Кишковопорожнинні, Плоскі черви, Круті черви	Газообмін через усю поверхню тіла. Спеціальні органи дихання відсутні. Паразитичні форми – анаероби (більшість)
Кільчасті черви	Зовнішні зябра (багатоцетинкові черви) і вся поверхня тіла (малоцетинкові черви, п'явки)
Молюски	Зябра (двостулкові, головоногі) і легені (червоногі)
Членистоногі	Зябра (ракоподібні), трахеї і легені (паукоподібні), трахеї (комахи)
Риби	Зябра. Додаткові органи для дихання: легені (двоцихні риби), ділянки ротової порожнини, глотки, задньої кишки, глავальний мізур
Земноводні	Легені комірчасті, зябра (у личинок) і шкіра (з великою кількістю судин). Дихальні шляхи: ніздрі, рот, трахеїно-гортанна камера
Плазуни	Легені комірчасті. Дихальні шляхи: ніздрі, гортань, трахея, бронхи
Птахи	Легені губчасті. Дихальні шляхи: ніздрі, носова порожнина, верхня гортань, трахея, нижня гортань із голосовим апаратом, бронхи. Є повітряні мішки
Ссавці	Легені альвеолярні. Дихальні шляхи: ніздрі, носова порожнина, гортань із голосовим апаратом, трахея, бронхи

Основною функцією органів дихальної системи є доставка кисню, видалення вуглекислого газу та газообмін. Окрім того, органи дихання беруть участь у здійсненні інших важливих для організму функцій. Так, легені й дихальні шляхи беруть участь у регуляції температури тіла, оскільки здатні випаровувати воду через поверхню. Епітелій носової порожнини, трахеї має війки й слизові залози для очищення і знезараження повітря, яке надходить із середовища. У носовій порожнині багатьох тварин містяться нюхові рецептори, що сприймають запахи, а у верхній гортані ссавців чи нижній гортані птахів міститься голосовий апарат, за допомогою якого утворюються звуки.

Отже, органи дихання у тварин різноманітні й виконують не лише функцію дихання, але й беруть участь у здійсненні теплорегуляції, захисті, сприйнятті інформації, утворенні звуків.

ДІЯЛЬНІСТЬ



Біологія + Література

У романі О. Беляєва «Людина-амфібія» розповідається про юнака Іхтіандра, якому пересадили зябра акули, і він, завдяки цьому, жив під водою. Чи можна насправді створити таку напівлюдину-напіврибу, яка б мала зяброве й легеневе дихання та змогла б дихати під водою без спеціальних пристосувань? Хто із тварин має два типи дихання одночасно, які переваги це їм дає?



Навчаємося пізнавати

Лабораторне дослідження СПОСОБИ ДИХАННЯ ТВАРИН

Мета: закріпити знання про етапи дихання й типи дихання в хребетних тварин; формувати вміння застосовувати знання й організувати прості дослідження.

Обладнання й матеріали: лупа, пінцети, препарувальні голки, колекції комах, мокрі препарати риби, жабки в акваріумі, ящірки в тераріумі, таблиці.

Хід роботи

1. Розгляньте зябра риби. Знайдіть зяброві пелюстки (1), зяброві дужки (2) й зяброві тичинки (3). Який тип дихання та який етап цього дихання пов'язаний із зябрами в риб?
2. Розгляньте жабку в акваріумі та зверніть увагу на коливання нижньої частини її голови, характер її покривів. Який тип дихання та який етап цього дихання пов'язаний із рухами дна ротоглоткової порожнини, вологими покривами в жаб?
3. Розгляньте ящірку (перегляньте відеофрагмент) і зверніть увагу на її дихальні рухи. Який тип дихання та який етап цього дихання пов'язаний із рухами грудної клітки в ящірок?
4. Розгляньте ілюстрацію «Еволюція дихання хребетних тварин» і визначте основні напрями еволюції органів газообміну та типів дихання.
5. Сформулюйте висновки.



Іл. 142. Зябра риби

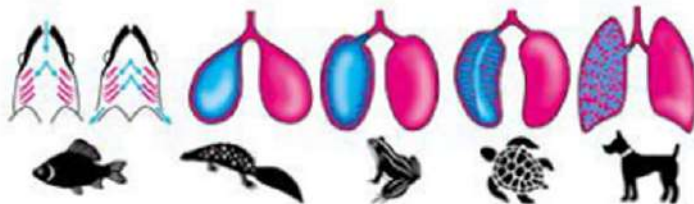

Іл. 143. Еволюція дихання хребетних

РЕЗУЛЬТАТ

Оцінка	Запитання для самоконтролю
1-6	1. Що таке дихання? 2. Які основні етапи дихання? 3. Назвіть основні типи дихання тварин. 4. Наведіть приклади тварин, які дихають за допомогою шкіри, зябер, трахеї й легень. 5. Що таке дихальна система? 6. Назвіть основні функції дихальної системи.
7-9	7. Яке значення дихання для вивільнення енергії в клітинах тварин? 8. Чим визначається тип дихання тварин? 9. Якими є функції й органи дихальної системи тварин?
10-12	10. Опишіть способи дихання хребетних тварин.

*Ця краплинка крові то з'являлася, то зникала, здавалося,
коливалась між буттям і прірвою, і це було джерело життя.
Вона червона! Вона пульсує! Це – серце!*
В. Гарвей

§37. ТРАНСПОРТ РЕЧОВИН У ТВАРИН



Основні поняття: ТРАНСПОРТ РЕЧОВИН У ТВАРИН.
КРОВОНОСНА СИСТЕМА. КРОВ

Пригадайте!

Що таке живлення, травлення й дихання?

Знайомтеся

Вільям Гарвей (1578-1657) – англійський лікар і природознавець, засновник сучасної фізіології тварин. У 1628 році у Франкфурті була опублікована наукова праця Гарвея «Анатомічне дослідження про рухи серця та крові у тварин», у якій він вперше сформулював теорію кровообігу й експериментально її довів.



ЗМІСТ

Яке значення транспорту речовин в організмі тварин?

Живлення, травлення й дихання забезпечують надходження в організм поживних речовин і кисню, вони необхідні для життєдіяльності й мають бути доставлені до клітин. Як відбувається ця доставка? В організмі таких тварин, як губки, кишкочоворожнинні, плоскі черви, це здійснює дифузія, у круглих червів – рідина їх первинної порожнини тіла, а в кільчастих червів, молюсків, членистоногих, хордових – кровосна система. Загальною функцією транспорту речовин є швидке перенесення важливих або шкідливих сполук із однієї частини тіла в іншу. Для того, щоб транспорт речовин здійснювався швидко й ефективно, до складу транспортної системи мають входити: а) рідина, у якій речовини розчиняються (гідролімфа в медуз, гемолімфа в членистоногих, кров у молюсків, хребетних); б) скоротливий орган, який забезпечує рух рідини по всьому тілу (серце або видозмінені кровосні судини); в) кровосні судини (артерії, вени, капіляри). Транспорт речовин відіграє важливу роль у життєдіяльності всього організму, тому що забезпечує обмін речовин та енергії в клітинах, регуляцію функцій за допомогою гормонів, терморегуляцію, захист організму, підтримку постійності внутрішнього середовища та ін.

*Отже, **ТРАНСПОРТ РЕЧОВИН** – це сукупність процесів, що здійснюють в організмі перенесення різних сполук для забезпечення його життєдіяльності.*

Яка загальна будова кровосної системи та її типи у тварин?

КРОВОНОСНА СИСТЕМА – це сукупність утворів, що забезпечують транспорт речовин в організмі тварин. У губок, кишкочоворожнинних, плоских червів, круглих червів кровосної системи немає. Надходження поживних речовин і кисню до клітин відбувається шляхом дифузії. Уперше кровосна система з'являється в кільчастих

черв'я. Вона в них замкнена, але серця немає, рух крові відбувається завдяки пульсації спинної та кільцевих судин. У всіх інших тварин центральним органом кровообігу є серце, яке разом із судинами утворює кровоносну систему. Судини, по яких кров рухається від серця, називаються артеріями. Вони переходять у капіляри – дрібні судини, у яких через стінки здійснюється обмін речовин із міжклітинною рідиною. Судини, по яких кров рухається до серця, називаються венами. Тварини можуть мати незамкнену або замкнену кровоносну систему.

Незамкнена кровоносна система – це система, судини якої перериваються щільноподібними просторами порожнини.

Таку систему мають червононогі й двостулкові моллюски, членистоногі.

Замкнена кровоносна система – це система, у якій кров циркулює по неперервній сітці судин.

Така система характерна для кільчастих черв'я, головоногих молюсків та хребтних. У водних хребтних тварин (риб) вона має двокамерне серце й одне коло кровообігу. У тварин, які перейшли до наземного способу життя, серце 3- або 4-камерне й утворилося два кола кровообігу: мале (або легене-ве) і велике.

Мале коло кровообігу – це рух венозної крові зі шлуночка через легені, де перетворюється в артеріальну, до лівого передсердя.

Велике коло кровообігу – це рух артеріальної крові зі шлуночка через тканини й органи, де перетворюється у венозну, до правого передсердя.

Повністю розділені кола кровообігу є лише у птахів і ссавців, завдяки наявності в них чотирикамерного серця.

Отже, кровоносна система у тварин побудована із серця й кровоносних судин і буває двох типів – незамкнена й замкнена.

Які функції крові в організмі тварин?

КРОВ – рідка сполучна тканина, що рухається кровоносною системою та здійснює транспорт речовин.

Кров містить різні неорганічні та органічні сполуки, серед яких переважають вода, солі, білки, вуглеводи. Крім того, кров містить складні молекули, пігменти, які спеціально пристосовані для перенесення газів.



ил. 146. Незамкнена кровоносна система річкового рака

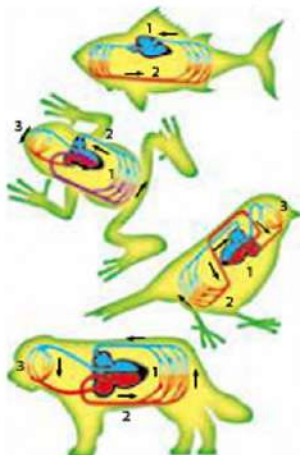

ил. 147. Замкнена кровоносна система хребтних із серцем (1), з великим (2) і малим (3) колами кровообігу

Доставка O_2 і CO_2 до тканин та від них здійснюється за рахунок дихальних пігментів, які знаходяться в розчиненому стані (безхребетні) або зосереджені в кров'яних клітинах (хребетні). Найбільш розповсюдженими дихальними пігментами є червоний *гемоглобін* (містить залізо) та синій *гемоціанін* (містить мідь).

Кров у процесі еволюції формувалася як рідина в середині тіла для здійснення транспорту речовин. Тому всі її функції пов'язані саме з переміщенням по системі судин певних йонів, речовин та клітин. Отже, основними функціями крові є:

- 1) *дихальна* (перенесення кисню й вуглекислого газу);
- 2) *поживна* (перенесення поживних речовин);
- 3) *видільна* (транспорт від клітин до органів виділення продуктів обміну, надлишку речовин);
- 4) *регуляторна* (перенесення гормонів від залоз до клітин, чим забезпечується гуморальна регуляція);
- 5) *терморегуляторна* (перенесення тепла від м'язів, печінки по всьому організму для підтримання постійної температури тіла);
- 6) *гомеостатична* (за допомогою переміщення йонів чи сполук здійснюється підтримування сталості внутрішнього середовища);
- 7) *захисна* (перенесення антитіл, лейкоцитів для захисту організму від чужорідних речовин і клітин);
- 8) *опорна* (рідка кров характеризується нестискуваністю й бере участь у створенні гідравлічного скелета в дощового черв'яка, виноградного слимака, голкошкірих).

Функції крові здійснюються її клітинами або міжклітинною речовиною, яка називається плазмою. Основну масу клітин крові становлять червоні кров'яні тільця – еритроцити.

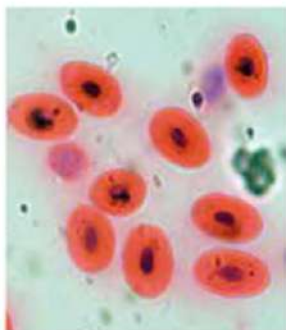

Іл. 148. Еритроцити крові жаби під мікроскопом

Отже, кров виконує різноманітні функції, що є важливими для життєдіяльності організму.

Діяльність

Практична робота №4

ПОРІВНЯННЯ БУДОВИ КРОВОНОСНОЇ СИСТЕМИ ХРЕБЕТНИХ ТВАРИН

Мета: розвивати вміння порівнювати будову систем органів; закріпити знання про будову кровносною системи хребетних тварин.

Хід роботи

1. Співставте групи хребетних тварин з особливостями їхньої кровносною системи та визначте основні напрямки ускладнення будови й функцій кровносною системи хребетних.

1 Риби	А Серце 3-камерне з неповною перегородкою. Два кола кровообігу. Від шлуночка відходять права й ліва дуга аорти, які над серцем зливаються.
2 Амфібії	Б Серце 4-камерне. Два кола кровообігу. Від лівого шлуночка відходить ліва дуга аорти.
3 Рептилії	В Серце 3-камерне. Два кола кровообігу. Через артеріальний конус від шлуночка відходить червона аорта, яка ділиться на судини.
4 Птахи	Г Серце 2-камерне, з венозною кров'ю. Одне коло кровообігу. Дуг аорти немає, відходить червона аорта.
5 Ссавці	Д Серце 4-камерне. Два кола кровообігу. Від лівого шлуночка відходить права дуга аорти.

2. Розгляньте ілюстрацію схематичної будови кровоносних систем і визначте, якій групі хребетних тварин вони належать.

3. Визначте основні напрямки ускладнення кровоносної системи хребетних тварин.

4. Сформулюйте висновки про подібність та відмінність у будові кровоносної системи хребетних тварин.

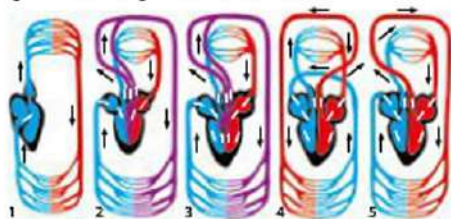

Іл. 149. Схематична будова кровоносних систем хребетних



Біологія + Екологія

Клітини крові з дихальними пігментами виявлено в черв'як, молосків, голкошкірих, проте тільки в хребетних еритроцити є в усіх представників. Хоча й тут спостерігається порушення закономірності. Винятком є невелика група антарктичних риб (білокровки, нототенії, широколобинки). Більшість видів цих риб живе у морській воді, температура якої від -2°C до 4°C , у них відсутній плавальний міхур, їхня кров майже повністю позбавлена еритроцитів і гемоглобіну, уміст заліза в 25 разів нижчий, аніж у інших риб. Як у антарктичних риб відбувається транспорт газів кров'ю? Чому їхня кров не замерзає при мінусовій температурі?



Іл. 150. Представник антарктичних риб

РЕЗУЛЬТАТ

Оцінка	Заяпитання для самоконтролю
1-6	1. Що таке транспорт речовин у тварин? 2. Що таке кровоносна система? 3. Назвіть типи кровоносної системи. 4. Які органи утворюють кровоносну систему? 5. Що таке кров? 6. Назвіть основну функцію крові.
7-9	7. Яке значення транспорту речовин в організмі тварин? 8. Яка загальна будова кровоносної системи у тварин, II типи? 9. Які функції крові в організмі тварин?
10-12	10. У чому подібність та відмінність у будові кровоносної системи хребетних тварин?

§38. ВИДІЛЕННЯ У ТВАРИН



Основне поняття: **ВИДІЛЕННЯ**

Пригадайте!

Що таке обмін речовин?

Поміркуйте

Надворі знову листопад,
І листя з дерева летить,
І промінь сонця золотить
Легким туманом вкритий сад.

Іван Коваленко



Рослини в процесі життєдіяльності утворюють дуже мало шкідливих і непотрібних сполук, але й вони видаляються з клітин. Під осінь такі продукти нагромаджуються в листі дерев, і будуть видалені під час листопаду. Що видаляють з організму тварини, як це відбувається?

ЗМІСТ

Яке значення виділення для організму тварин?

З організму тварин видаляються дуже різні речовини. Вони можуть накопичуватися та спричинювати порушення нормального життя тварини. Такими сполуками можуть бути: 1) кінцеві продукти окиснення (вуглекислий газ, вода); 2) надлишок води й солей; 3) отруйні сполуки, що надійшли до організму з їжею або утворилися під час реакцій (наприклад, амоніак); 4) кінцеві продукти обміну білків (це нітрогеновмісні сполуки – амоніак, сечовина, сечова кислота); 5) чужорідні речовини (наприклад, отрутохімікати).

У тварин, які ще не мають справжніх тканин та органів (губки, кишковопорожнинні) виділення продуктів обміну здійснюється на рівні клітин через їхні мембрани за допомогою скоротливих вакуоль та залишкових тілець. А в усіх інших тварин у цьому процесі беруть участь різні органи. Першу групу утворюють органи, які спеціалізуються на виділенні, – *протонефриди*, *метанефриди*, *зелені залози*, *видільні трубочки*, *нирки*. Спеціалізовані органи видаляють сечу – рідину з розчиненими речовинами. До другої групи відносять органи дихальної, травної та покривної систем, які, окрім своїх функцій, здійснюють ще й видільну. Так, зябра й легені видаляють вуглекислий газ, кишечник – неперетравлені рештки, шкіра – солі, сечовину.

Навіть при такому поверхневому огляді можна здивуватись і запитати: для чого ж така різноманітність органів «прибирання й підтримки чистоти»? Причина в тому, що виділення забезпечує таку необхідну й таку важливу для життєдіяльності умову як постійність умов внутрішнього середовища – гомеостаз. Окрім того, така різноманітність органів пояснюється ще й тим, що видільна система може найкращим чином здійснювати виділення в різних умовах існування: видаляти надлишок солей у морських мешканців і надлишок води у прісноводних, еко-

номити воду в мешканців посушливих місцевостей, швидко звільняти рухливих тварин від зайвої ваги тощо.

Отже, **ВИДІЛЕННЯ ТВАРИН** – сукупність процесів, що забезпечують виведення з організму надлишку води, кінцевих продуктів обміну, солей та отруйних речовин, що потрапили в організм або утворилися в ньому.

Які типи органів виділення є у тварин?

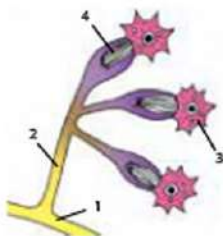

Іл. 151. Схема будови протонефриди планарії: 1 – видільний канал; 2 – розгалуження каналів; 3 – зірчасті клітини; 4 – меркзливий пучок

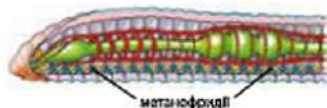

Іл. 152. Метанефриди дощового чер'яка

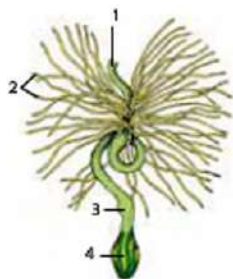

Іл. 153. Мальпігієві судини комах: 1 – середня кишка; 2 – видільні трубки; 3 – задня кишка; 4 – пряма кишка

У процесі еволюції тваринного світу органи виділення з'явилися на досить пізніх етапах. У губок та кишковопорожнинних спеціалізованих органів немає і виділення з організму кінцевих продуктів обміну здійснюється шляхом дифузії через поверхню тіла. Перші спеціалізовані органи виділення – *протонефриди* з'являються у плоских черв'яках. Це розгалужена трубочка, що відкривається на поверхні тіла порою. У кільчастих черв'яках, які ведуть водний спосіб життя, функціонують *метанефриди*. Вони мають вигляд трубок, що одним кінцем відкриваються в порожнину, а протилежним кінцем – назовні. Органами виділення наземних безхребетних (павукоподібних, комах) є *видільні трубочки (мальпігієві судини)* кількістю від двох до кількох сотень. Кожна судина відкривається в кишечник на межі середньої та задньої кишки, а інший кінець сліпо замкнений і омивається гемолімфою.

У хребетних тварин органами виділення є парні нирки, які розташовані в черевній порожнині поблизу хребта. Кожна нирка складається з тисяч ниркових елементів, що тісно пов'язані кровоносними судинами. Канальці від цих елементів збирають сечу та спрямовують її до парних сечоводів, які ведуть до сечового міхура. Останній відкривається назовні сечовивідним каналом, або сечівником.

У більшості хребетних тварин органи виділення формують сечови-

дільну систему, до якої входять сечовивідні шляхи (сечоводи, сечовий міхур, сечівник) та органи утворення сечі (нирки).

Отже, основними типами органів виділення у тварин є протонефриді, метанефриді, видільні трубки, нирки.

Які форми виділення є у тварин?

Діяльність більшості спеціалізованих органів виділення пов'язана з процесами фільтрації та зворотнього всмоктування. Так, до нирок надходить кров, яка містить розчинені речовини для видалення з організму. Кров фільтрується з утворенням сечі, з якої завдяки всмоктуванню повертаються в організм корисні речовини.

Своєрідною формою виділення є переведення у важкорозчинну форму шкідливих речовин, що здійснюється в спеціальних клітинах тіла. Наприклад, *жирове тіло* в комах має клітини, здатні накопичувати й ізолювати сечову кислоту.

Важливе місце в «прибиранні» належить і такій формі виділення як перетворення речовин. Наприклад, печінка здатна перетворювати певні отруйні речовини в нешкідливі для організму сполуки. Особливо важливим у цьому значенні є перетворення отруйного *амоніаку* в розчинну й безпечну сечовину. Синтез *сечовини* в клітинах печінки – основний шлях знешкодження амоніаку в усіх хребетних тварин.

Таким чином, можна назвати три основні форми виділення: 1) розчинення продуктів обміну й видалення їх із сечею; 2) ізолювання продуктів обміну; 3) перетворення продуктів обміну в нешкідливі.

Дослідження сечі в різних групах тварин дозволяють розширити уявлення про форми виділення. У водних тварин у сечі переважає легкорозчинний амоніак, у водно-наземних – сечовина, а в наземних – важкорозчинна сечова кислота. Тому за переважанням одного з трьох нітрогенвмісних продуктів білкового обміну тварин поділяють на три групи з відповідною формою виділення: 1) тварини, які виділяють амоніак (більшість безхребетних, прісноводні кісткові риби); 2) тварини, які виділяють сечовину (хрящові риби, морські кісткові риби, амфібії, ссавці); 3) тварини, які виділяють сечову кислоту (комахи, плазуни, птахи). Умови життя на суші (економія води) зумовлюють заміну кінцевих продуктів обміну – легкорозчинні аміак і сечова кислота замінюються важкорозчинною сечовою кислотою (комахи, плазуни, птахи).



Рис. 154. Сечовидільна система ссавців

Форми виділення
1. Розчинення продуктів обміну й видалення із сечею
2. Ізолювання продуктів обміну
3. Перетворення продуктів обміну в нешкідливі

Отже, різноманітність продуктів виділення породжує і різноманітність форм виділення.

ДІЯЛЬНІСТЬ



Навчаємося пізнавати

Вправа 1. Співставте органи виділення із групами тварин та їх представниками.

1 Протонефриді
2 Метанефриді
3 Зелені залози
4 Мальпігієві судини
5 Нирки

А Кільчасті черви
Б Хребетні
В Ракоподібні
Г Комахи
Д Плоскі черви

а махаон
б планарія
в медична г'явка
г морський лев
д лангуст

Вправа 2. Опишіть способи виділення зображених тварин, назвавши: 1) тип органів виділення; 2) шляхи виділення; 3) групу тварин за нітрогенвмісним продуктом виділення.



Іл. 155. 1 – сам звичайний; 2 – вивільго (самець); 3 – гепард



Біологія + Екологія життя

«Цілий рік мандрують морські черепахи теплими морями й океанами. Лише раз у рік, уночі, у призначений для цього час, виходять самки на піщані пляжі, щоб зарити в затишному місці купки відкладених яєць. Повертаючись назад у море, черепахи гірко плачуть, капають на сухий пісок великі солоні сльози», – читаємо в одному з творів про черепахи. Але плачуть не лише черепахи, плачуть крокодили, ігуани, пінгвіни, чайки, альбатроси та інші морські мешканці. Спробуйте пояснити, чому плачуть морські рептилії та птахи, чому їхні сльози солоні?



Іл. 156. Морська черепаха

РЕЗУЛЬТАТ

Оцінка	Запитання для самоконтролю
1-6	1. Що таке виділення? 2. Наведіть приклади речовин, що виводяться з організму тварин. 3. Назвіть основні типи органів виділення тварин. 4. Яке основне значення виділення у тварин? 5. Назвіть форми виділення у тварин. 6. Які органи виділення у хребетних тварин?
7-9	7. Яке значення має виділення для організму тварин? 8. Які типи органів виділення є у тварин? 9. Які форми виділення є у тварин?
10-12	10. Опишіть способи виділення на прикладі конкретних тварин.

§39. ОПОРА ТВАРИНИ



Основні поняття: ОПОРА ТВАРИН. СКЕЛЕТ

Пригадайте!

Що таке клітини, тканини, органи, системи органів?

Поміркуйте

На значення опори звертав увагу ще давньогрецький математик, фізик та інженер, один з найвидатніших вчених античності Архімед. Що ж таке опора? Опорою в механіці називають елементи системи, основною функцією яких є передача зусиль від однієї частини конструкції на інші або на фундамент. А яке ж значення має опора для тварин? Чи тільки цим обмежується значення опорної системи для організму тварини?



Іл. 156. Архімед
(287–212 рр. до н.е.)

ЗМІСТ

Які особливості опори в тварин?

Для розуміння значення опори для тварин ознайомимося з особливостями цієї життєвої функції на рівні молекул, тканин, органів тваринного організму.

Опора організму тварин пов'язана з наявністю та властивостями неорганічних та органічних сполук, якими є нестискуваність, стійкість щодо впливів середовища, гнучкість, пружність тощо. Так, вода в якості опорної рідини має значення для тварин, позбавлених твердого скелета (дощового черв'яка, п'явок, аскариди). Кальцію карбонат, кальцію фосфат, стронцію сульфат – це мінеральні солі, що зміцнюють й утворюють скелет коралових поліпів, черепашку молюсків, кістяк хребетних тварин. А такі органічні сполуки, як спонгін, хітин, колаген, кератин, будують опорні голки губок, зовнішній скелет раків, павуків, комах, рогові утвори хребетних тварин.

У реалізації опори на рівні тканин важливе значення мають епітеліальні клітини покривів та хрящові й кісткові клітини сполучної тканини. Наприклад, клітини мантії здатні виділяти на поверхню сполуки, які в молюсків утворюють черепашку, клітини шкірно-м'язового мішка в аскариди утворюють сполуки для кутикули. На відміну від рослин, у тваринному організмі функцію опори виконують спеціалізовані органи, які мають придатні для цього особливості будови й властивості. Основними органами опори в тварин є пружні хрящі й міцні кістки. Хрящі та кістки мають тісний зв'язок з м'язами, кровоносними судинами, нервовими закінченнями й разом формують скелет у складі опорно-рухової системи.

Отже, **ОПОРА ТВАРИН** – це функція тваринного організму, пов'язана з наявністю неклітинних мертвих утворів та сполучнотканинних, хрящових і кісткових, зміцнюючих живих утворів.

Які види скелета розрізняють у тварин?

СКЕЛЕТ – сукупність утворів, що забезпечують опору організму. Різні типи скелета в організмі визначаються різними способами життя. Дощовому черв'яку, який мешкає в ґрунті, твердий скелет заважав би переміщенню, а в гепарда – по-іншому: тут необхідний міцний, гнучкий і рухливий скелет, що допомагає розвивати високу швидкість і робити круті повороти. У тварин виділяють три види скелета: гідроскелет, зовнішній скелет (екзоскелет) та внутрішній скелет (ендоскелет).

Гідростатичний скелет – рідкий скелет, у якому опорою для тіла є насичені водою м'які тканини (головоніг молюски) або порожнина (круглі черви, кільчасті черви). Порожнина рідина або вода тканин зумовлює тиск на м'язи тіла або шкірно-м'язового мішка, які, скорочуючись, забезпечують протидію ї, відповідно, розміри та форму тіла.

Екзоскелет – зовнішній скелет, який утворюється виділеннями цитоплазми клітин, клітинами ектодерми (коралові поліпи) чи епітеліальними тканинами тіла (молюски). Тварини, які мають екзоскелет, ростуть лише під час линяння (членистоногі з хітиновим екзоскелетом) або постійно нарощують його (молюски з черепашкою).

Ендоскелет – внутрішній скелет, який відрізняється від екзоскелету тим, що утворений живою тканиною (хрящовий чи кістковий скелет хребетних). Він може неперервно рости в тілі, завдяки чому немає необхідності в линянні. У хребетних тварин скелет поділяється на три відділи: скелет голови, скелет тулуба (хребет та грудна клітка) й скелет кінцівок (плечовий пояс, тазовий пояс, скелет вільних передніх кінцівок та скелет вільних задніх кінцівок).

Дослідження скелетів у різних тварин дозволяє зрозуміти загальні закономірності еволюції скелетної системи, яка відбувалася в таких напрямках: 1) від зовнішнього до внутрішнього скелету; 2) від мертвих утворів, утворених епітеліальною тканиною, до утворів з живих сполучних тканин; 3) диференціації на відділи, що зумовлювало урізноманітнення функцій.

Отже, у тваринному світі є три види скелета: гідроскелет, екзоскелет і ендоскелет.

Яке значення скелета для тварин?

Скелет у тваринному організмі виконує ряд важливих функцій:

1. **Опори.** Скелет допомагає тілу зберігати ту форму, яка для певних умов існування є найкращою. Наприклад, для хижих риб важливою є обтічна форма тіла, а для придонних – сплюснена, як у камбали.

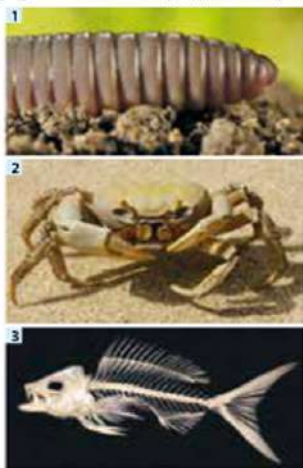

Іл. 157. 1 – гідроскелет у дощового черв'яка; 2 – екзоскелет краба; 3 – кістковий ендоскелет риби

- У живих системах у процесі еволюції функція опори дуже тісно поєднана із функцією руху, тому розмежувати їхню роботу неможливо.
- Захисту.** Опорні структури здійснюють захист організму від поїдання або захист внутрішніх органів від несприятливої дії чинників середовища. Так, черепашка захищає м'якоть від ворогів, череп у хребетних тварин захищає головний мозок, а хребет – спинний мозок.
 - Руху.** Скелет є місцем прикріплення м'язів. Наприклад, у членистоногого до хітинового екзоскелету прикріплюються їхні м'язи-агіначі й м'язи-роагіначі кінцівок та м'язи крил у комах, у хребетних м'язи прикріплюються до кісток з утворенням важелів. На цю особливість звернув увагу ще великий Леонардо да Вінчі, який писав: *«М'язи починаються і закінчуються завжди в кістках, що стикаються, і ніколи не починаються і не закінчуються на одній і тій самій кістці, тому що вони не змогли б нічого переміщувати, окрім лише самих себе».*
 - Джерела мінеральних речовин.** За необхідності зі скелету для використання в організмі може надходити Кальцій. Деякі рослиноїдні тварини (олени, жирафи) навіть можуть поїдати кістки, щоб забезпечити власні потреби цього важливого для життя хімічного елемента.
 - Кровотворення.** Кістки хребетних тварин містять кістковий мозок, у якому й відбувається утворення крові.

Отже, опора тварин – це функція тваринного організму, що забезпечує опору, активне переміщення в просторі, характерну форму та захист тіла.

ДІЯЛЬНІСТЬ

Практична робота №5

ПОРІВНЯННЯ БУДОВИ СКЕЛЕТІВ ХРЕБЕТНИХ ТВАРИН

Мета: розвивати навички порівняння з виявленням ознак подібності й відмінності; поглибити знання про будову скелета хребетних тварин.

Хід роботи

- Розгляньте ілюстрації скелета різних хребетних тварин: I – риби (окуня); II – земноводного (жаби); III – плазуна (ящірки); IV – птаха (голуба); V – ссавця (кролика). Якими цифрами позначені такі елементи скелета: *череп, хребет, плечовий пояс, тазовий пояс, ребра, скелет непарних плавців, скелет передніх кінцівок, скелет задніх кінцівок?*
- Співставте групу хребетних тварин з особливостями скелету.

1 Риби	A Череп кістковий або хрящовий, зі щелепами. Хребет з двох відділів – тулубового і хвостового. Грудна клітка відсутня. Скелет парних плавців має хрящові або кісткові промені.
2 Амфібії	B Череп кістковий зі збільшеним мозковим відділом та диференційованими зубами. У шийному відділі хребта 7 хребців.
3 Рептилії	B Череп кістковий з твердим піднебінням. Хребет з 5 відділів: шийний, грудний, поперековий, крижовий і хвостовий. Грудна клітка є.
4 Птахи	Г Череп кістковий суцільний тонкостінний. У хребті є складний криж. Грудна клітка утворена ребрами, які мають два відділи й гачок, та грудного, що має кіль. Кістки кінцівок зростаються й зменшуються.
5 Ссавці	Д Череп кістково-хрящовий плоский. Хребет з 4 відділів: шийний, грудний, крижовий і хвостовий. Грудної клітки немає.

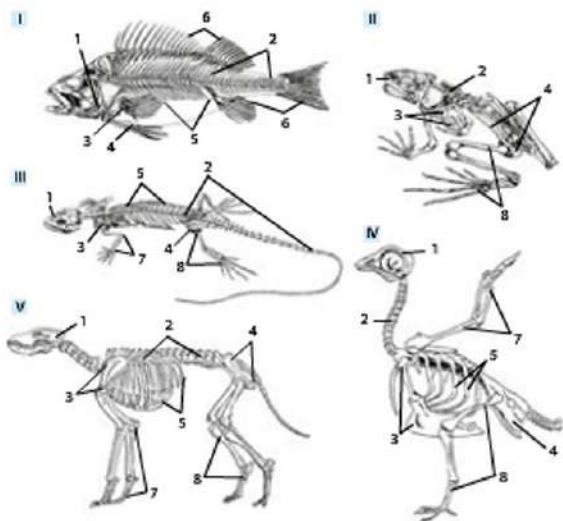

Іл. 158. Скелет хребетних тварин

3. Сформулюйте висновок. Які ознаки подібності й відмінності в скелетах хребетних тварин?



Біологія + Фізика

Опорна система та форма тіла зумовлені способом життя організмів. У водних тварин, які ведуть прикріпленій чи малорухливий спосіб життя, скелет твердий зовнішній. Малорухливі тварини, а також тварини, які живуть у ґрунті й у водному середовищі, мають гідростатичний скелет. А в тварин, здатних швидко рухатися, скелет твердий внутрішній із «набором важелів». Що таке важіль? Які особливості мають тварини, адаптовані до швидкого руху?



Іл. 159. Екзоскелет молюска

РЕЗУЛЬТАТ

Оцінка	Запитання для самоконтролю
1-6	1. Що таке опора в тварин? 2. Назвіть основні органи опори в тварин. 3. Що таке скелет? 4. Які види скелета є у тварин? 5. Назвіть основні функції скелета. 6. Які відділи виділяють в скелеті хребетних тварин?
7-9	7. Які особливості опори в тварин? 8. Які види скелета розрізняють у тварин? 9. Яке значення скелета для тварин?
10-12	10. Які ознаки подібності й відмінності в скелетах хребетних тварин?

§40. РУХ ТВАРИН



Основні поняття: РУХ ТВАРИН. СИМЕТРИЯ ТІЛА ТВАРИН.

Пригадайте!

Хто такі тварини?

Поміркуйте

«Рух – це життя» – стверджував великий давньогрецький мислитель Арістотель. А чи погоджуються з цим твердженням тварини (наприклад, губки чи коралові поліпи), які ведуть прикріплений спосіб життя?



ЗМІСТ

Які особливості руху тварин?

Рух – це переміщення складових частин клітини, самих клітин, органів організму й самого організму шляхом активної зміни положення чи форми. Жива природа наповнена рухами. Рухається цитоплазма в усіх живих клітинах, переміщується рідина в тканинах, змінюють свою форму клітини рослин, грибів і тварин, які мають неспражні ніжки, джгутики й війки, повертаються квітки чи листки рослин до світла. Рухаються й змінюють своє місце в просторі й самі вільноживучі організми. Таким чином, для губок й коралів рух також є основою життя, він забезпечує зміни на рівні клітин.

Чи має якісь відмінності рух у тварин? Особливості руху тварин пов'язані з такою здатністю як *скоротливість*, що визначається на кожному з рівнів організму. На рівні молекул цю здатність зумовлюють особливі білки – актин і міозин. Саме вони утворюють скоротливі волоконця всередині клітин. Прояви руху на рівні клітин пов'язані також з органами руху – псевдоподіями, джгутиками та війками. Велике значення для зміни форми клітин та руху тварин має відсутність у їхніх клітинах жорсткої клітинної стінки. Тканинами тварин, що проявляють здатність до скоротливості, є м'язові. В організмі тварин розрізняють гладку та пошмутовану м'язові тканини, які утворюють спеціальні скоротливі органи руху – м'язи. Гладкі й пошмутовані м'язи формують м'язову систему в межах опорно-рухової.

Отже, РУХ ТВАРИН – здатність клітин чи організмів до активних взаємовідносин із середовищем, що виникає як результат скоротливості на різних рівнях організації життя.

Які є види руху тварин?

Рухи тварин можуть бути пасивними (повітря переміщує на павутинках павуків) та активними (біг у гепарда, плавання риб). І ті, й інші рухи відіграють свою роль у житті організмів, але специфічним для тварин є саме активний рух.

Активний рух тварин (локомоція) – це процес життєдіяльності, у якому беруть участь органи руху та органи руху для активного переміщення клітин чи організмів у просторі.

У тваринному світі всі типи активного руху, незалежно від того, чи забезпечуються вони рухами цитоплазми, чи рухами клітинних органел, чи органами руху, пов'язані зі скоротливими елементами цитоплазми у вигляді мікротрубочок. У залежності від їх розташування й способів взаємодії в клітині розрізняють амебодний, мерехтливий (війковий та джгутиковий) і м'язовий рухи.

Амебодний рух – це рух за допомогою несправжніх ніжок, які з'являються завдяки повільному перетіканню цитоплазми й зміні форми клітини. У губок такий рух властивий амебоцитам, які забезпечують живлення й перетравлювання часток їжі. Здатними до амебодного руху є і фагоцитарні клітини безхребетних та спеціалізовані лейкоцити хребетних, що здійснюють захист організму від чужорідних тіл.

Мерехтливий рух – це рух за допомогою джгутиків та війок, які є довгими чи короткими ниткоподібними цитоплазматичними виростами клітин з мікротрубочками всередині. Завдяки руху війок переміщуються війчасті черви, личинки безхребетних тварин, яйцеклітини у яйцепроводах та затримується пил у дихальних шляхах хребетних. Хвилеподібні скорочення джгутиків комірцевих клітин губок, травних клітин гідри підганяють воду з киснем і частками їжі. Ті ж джгутики допомагають рухатися сперматозоїдам і запліднювати яйцеклітину.

М'язовий рух – це рух за допомогою скоротливих органів м'язів, в утворенні яких беруть участь м'язові тканини. Найповільніше скорочуються гладкі м'язи, але вони працюють майже без втоми. У більшості безхребетних тварин ці м'язи утворюють всю мускулатуру тіла. У хребетних тварин гладкі м'язи утворюють стінки травного каналу, дихальних шляхів, кровоносних судин, сечового міхура. Посмуговані м'язи можуть швидко скорочуватися й розслаблятися, що лежить в основі таких складних рухів, як робота серця, плавання, біг, політ, ковзання, стрибання тощо. Ці м'язи характерні для головоногих моллюсків, членистоногих та хребетних.

Уперше м'язи виникли у плоских черв'яків, де беруть участь в утворенні шкірно-м'язового мішка. У кільчастих черв'яків формуються примітивні кінцівки – параподії, що є парними виростами тіла в кожному сегменті. Членистоногі вже мають членисті багатофункціональні кінцівки, які в значній мірі посприяли їхньому пристосуванню до умов життя. У хребетних тварин здобування їжі, здійснення міграції, захист від ворогів уже

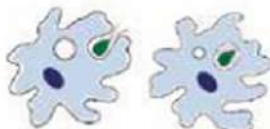

Іл. 160. Амебодний рух лейкоцитів



Іл. 161. Війчастий рух плоского черва



Іл. 162. М'язовий рух гепарда

пов'язані з парними плавцями або п'ятипалтими кінцівками наземного типу. Способи активного переміщення тварин за допомогою цих органів руху дуже різноманітні: плавання, літання, біг, ходіння, ковзання, реактивний рух, крокування, стрибання, повзання та ін.

Отже, основні види руху в тварин пов'язані з певними органами руху й органами руху, що здатні скорочуватися завдяки скоротливим білкам у складі скоротливих волоконця.

Від чого залежить тип симетрії тіла в тварин?

СИМЕТРИЯ ТІЛА – закономірне розташування подібних частин тіла організму щодо центру, осі чи площини симетрії. Формування різних видів симетрії тіла пов'язане з певним способом життя. У тварин виділяють два основних типи симетрії: радіальну й двобічну.

Радіально-променева симетрія – це симетричне розташування частин тіла навколо центра симетрії в радіальних напрямках. Цей тип симетрії властивий тваринам, які живуть у товщі води й зазнають з усіх сторін однакового впливу чинників (наприклад, у колоніальних коловертках).

Радіально-осьова симетрія – це симетричне розташування частин тіла навколо осі симетрії. Ця симетрія характерна для тварин, які ведуть малорухливий чи прикріплений спосіб життя. Радіальна симетрія характерна для багатьох кнідарій (гідри, медузи, коралові поліпи), а також для більшості голкошкірих (наприклад, для морських зірок).

Двобічна симетрія – це симетричне розташування частин відносно площини симетрії. Ця симетрія виникла в зв'язку з активним переміщенням у просторі. У двобічносиметричних тварин виникає диференціація на спинну та черевну сторони, оскільки ці частини тіла потрапляють у різні умови по відношенню до факторів середовища. Завдяки такій симетрії тіло тварин уже матиме передній та задній кінці. Один кінець тіла стає переднім, тому що до нього входять ротовий отвір, головний мозок та органи чуттів, які першими зустрічають вплив подразнень. Площину симетрії можна провести і вздовж тіла, яка поділяє його на ліву й праву половини. Таким чином, у двобічносиметричної тварини відрізняються верхня й нижня, передня й задня частини, і тільки права та ліва однакові й дзеркально відображають одна одну. Цей тип симетрії характерний для більшості тварин.

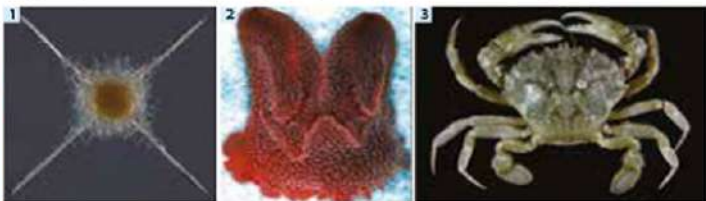

Іл. 163. Симетрія тіла тварин: 1 – радіально-променева симетрія коловертки; 2 – радіально-осьова симетрія коралового поліпа; 3 – двобічна симетрія краба

Отже, тварини мають два основних типи симетрії, які є відображенням їхнього способу життя.

ДІЯЛЬНІСТЬ



Навчаємося пізнавати

Застосуйте свої знання: 1) співставте запропоновані назви тварин з їх зображеннями: *риба-куля (або риба-фузу), колоніальна коловертка, медуза-аурелія*; 2) визначте тип симетрії тіла цих тварин; 3) укажіть спосіб життя й середовище життя цих тварин.



Назва	Тип симетрії	Спосіб життя	Середовище життя



Біологія + Мистецтво

Симетрія в просторі була відома художникам, скульпторам та архітекторам ще в глибоку давнину. Ми бачимо елементи симетрії на картинах, у древніх наскальних зображеннях, в орнаментальних прикрасах стародавніх предметів і зброї. Єгипетські піраміди й піраміди майя, куполи слов'янських соборів, грецьких храмів і палаців, античні арки й амфітеатри – ось тільки деякі приклади прагнення людини до піднесеної краси й справжньої досконалості. А чи може бути річ красивою, якщо вона асиметрична, тобто позбавлена симетрії? Наведіть приклади тварин, яким властива асиметрія.



Іл. 164. Картина Рафаєля «Заручення Марії»

РЕЗУЛЬТАТ

Оцінка	Запитання для самоконтролю
1-6	1. Що таке рух у тварин? 2. Яка основна особливість руху тварин? 3. Що таке локомоція? 4. Які є види руху в тварин? 5. Що таке симетрія тіла? 6. Назвіть три основних типи симетрії тіла в тварин.
7-9	7. Які особливості руху тварин? 8. Які є види руху тварин? 9. Від чого залежить тип симетрії тіла в тварин?
10-12	10. Як визначити тип симетрії тіла в тварин? Наведіть приклади асиметрії в тваринному царстві.

Покриви – це найкращий незамінний для тіла одяг з чудесною здатністю пристосовувати організм до умов середовища.

Від асторы

§41. ПОКРИВИ ТІЛА ТВАРИН



Основні поняття: ПОКРИВИ ТВАРИН. ПОКРИВНА СИСТЕМА. ПРИСТОСУВАННЯ

Пригадайте!

Що таке епітеліальні та сполучні тканини?

Поміркуйте

Що утворює черепашку мурекса (1)? Що виділяє хітин для скелета жука-олена (2)? Чому карпатська саламандра не боїться ворогів (3)? Що, окрім м'язів, забезпечує здатність повзати вужа звичайного (4)? Звідки виростає пір'я в павича (5)? Що спричиняє швидке плавання дельфіна (6)? Дайте відповідь на ці всі запитання одним словом.



ЗМІСТ

Які особливості та значення покривів тіла тварин?

ПОКРИВИ ТІЛА – це зовнішні утвори на поверхні тіла, які є бар'єром між навколишнім та внутрішнім середовищем. Особливості будови покривів у тварин визначаються способом життя й тими функціями, що вони виконують. Захисне значення покривів пов'язане з певними речовинами, серед яких основними є мінеральні солі, віск, жири та складні вуглеводи. Так, зовнішній скелет у ракоподібних побудований із хітину та посилений солями Кальцію, плівка з воску на поверхні тіла павуків й комах захищає їх організм від втрат води. Клітини покривів можуть бути живими або мертвими і володіють здатністю до секреції речовин та утворення речовин-пігментів. На рівні тканин виділяють епітеліальні та сполучні тканини, які й переважають у будові поверхневих структур тіла тварин. У багатоклітинних тварин функціонування покривів пов'язане із похідними шкіри, шкірними залозами, кровоносними судинами, чутливими й пігментними клітинами, шкірними м'язами та ін.

Якими ж є основні функції покривів?

Захист. Покриви захищають тіло від зовнішніх пошкоджень, впливу температури, висушування, проникнення мікробів та паразитів.

Напад. Жалкі клітини покривів, кігті хижих птахів і ссавців є знаряддями під час полювання й забезпечення їхнього живлення.

Опора й рух. Покриви надають тілу певної форми, утримують внутрішні органи, утворюють плавальні перетинки між пальцями ніг, шкірні перетинки між кінцівками в кажанів тощо.

Дихання. У кишковопорожнинних, плоских черв'як, амфібій через поверхню тіла відбувається газообмін.

Виділення речовини. Через покриви разом із слизом, потом можуть виділятися вуглекислий газ, надлишок солей.

Теплорегуляція. Нагрівання тіла чи віддача тепла здійснюється через покриви (наприклад, через великі вуха в слонів відбувається посилена тепловіддача).

Секреція речовини. У покритвах багатьох тварин є шкірні залози, що виділяють речовини для позначення території, визначення особин свого виду, захисту від паразитів і ворогів.

Подразливість. Покриви містять чутливі клітини – рецептори (сприймають світло, дотик, сольовий склад води) та органи чуттів (наприклад, бічна лінія риб).

Запасання речовини. У підшкірній клітковині плазунів, ссавців відкладаються про запас жири, під шкірою жаб запасється вода.

Отже, покриви є важливими багатофункціональними утворами, з якими пов'язані майже всі процеси життєдіяльності тварин.

Якими є покриви тіла тварин?

ПОКРИВНА СИСТЕМА – це сукупність утворів на поверхні тіла тварини, які, виконуючи різноманітні функції, відіграють важливу роль у багатьох процесах життєдіяльності. У безхребетних покриви представлені одношаровим епітелієм, який у більшості тварин володіє здатністю формувати захисну неклітинну оболонку – кутикулу. У хребетних покриви мають складнішу будову й представлені шкірою, яка складається з епідермісу та власної шкіри (дерма). Досить часто функції шкіри у різноманітнюються за допомогою похідних шкіри, якими є рогові чи кісткові утвори (луска, пір'я, волосся, кігті, копита, роги) та шкірні залози (слизові, слизні, отруйні, сольові, потові, пахучі, молочні).

Таблиця 15. ЕВОЛЮЦІЯ ПОКРИВІВ У ТВАРИН

Група	Характерні особливості покривів тіла
Кнідарії	Ектодерма з епітеліально-м'язових клітин, між якими є жалкі клітини.
Плоскі черви	Одношаровий епітелій з кутикулою в складі шкірно-м'язового мішка
Кільчасті черви	Одношаровий епітелій з кутикулою. Багато слизових залоз.
Молюски	Одношаровий епітелій утворює мантію, яка утворює черепашку.
Членистоногі	Одношаровий епітелій й товста хітинова кутикула, яка в ракоподібних зміцнюється залпом, у павукоподібних і комах акрита восковою плівкою.
Риби	Шкіра з багатошарового епітелію й дерми. Є слизові залози й луска.
Земноводні	Шкіра гола з багатошарового епітелію й дерми. Є багатоклітинні слизові залози. У шкірі густа сітка кровоносних судин.
Плазуни	Шкіра суха з багатошарового епітелію й дерми. Залози відсутні. Виникають рогові лусочки, щитки, пластинки.
Птахи	Шкіра суха, тонка з багатошарового епітелію і дерми. Залози відсутні (крім куприкової), є пір'я.
Ссавці	Шкіра товста з багатошарового епітелію й дерми. Є розвинені залози (потові, сальні, пахучі, молочні) і волоссяний покрив.

Отже, еволюція покривів тварин проходила за такими напрямками:

- 1) від одношарового до багатшарового епітелію;
- 2) від одношарового захисного епітелію до багатфункціональної шкіри з двох шарів: епідермісу й дерми.

Які пристосування тварин до захисту та нападу?

ПРИСТОСУВАННЯ, або *адаптації* – розвиток будь-якої ознаки на впливи умов середовища, що сприяє виживанню виду та його розмноженню. Їх поділяють на групи, пов'язані з формою та зовнішньою будовою (морфологічні), функціями (фізіологічні) та поведінкою (етологічні). Основними шляхами пристосування тварин є пасивний, активний та уникнення несприятливих умов середовища (наприклад, міграції чи кочування). Різноманітні впливи умов середовища здійснюються, у першу чергу, на покриви тварин, тому саме з ними й пов'язана більшість пристосувань організмів.

Якими можуть бути пристосування тварин до захисту й нападу?

Забарвлення. У покривах тварин є забарвлюючі речовини-пігменти, що роблять тварин непомітними на фоні місцевості (біле забарвлення полярних сов), застерігають хижаків від нападу (у сонечка, ос), розчленовують обриси тварин у середовищі існування (смугастість зебр). Деякі тварини здатні швидко змінювати забарвлення залежно від умов (хамелеони, восьминоги).

Маскування. Форма тіла й забарвлення покривів роблять тварин схожими на листки, гілки, кору або колючки рослин (гусінь березового г'ядуна схожа на гілочку берези).

Мімікрія. Незахищені види мають ознаки подібності з видами, які захищені (наприклад, муха бджоловидка звичайна подібна до бджоли).

Отруйність. Зустрічається серед черевоногих (конуси), комах (бджоли, шерні), павукоподібних (павуки, скорпіони), багатоніжок (сколопендри), риб (риба-фугу, морський дракон), рептилій (гадюки, варани).

Органи захисту й нападу. Для полювання й захисту призначені такі органи, як клешні у раків, дзьоб у восьминогів й птахів, хеліцери у павуків, жало у джмелів, озброєні вирости на голові чи хвості у риби-меч та ската-хвостостола, зуби у акул й у хижих ссавців тощо.

Електричні органи. Здатністю генерувати електричний струм володіють лише риби (електричний вугор, електричний скат).

Ловильні утвори. Є тварини, які риють пастки в землі (мурашиний лев), роблять павутину (павук), мають вирости для приваблювання (риби-вудильники).



Іл. 165. Мімікрія у тварин

Отже, покриви мають важливе значення в пристосуванні тварин до умов існування.

ДІЯЛЬНІСТЬ

Лабораторне дослідження ОСОБЛИВОСТІ ПОКРИВІВ ТІЛА ТВАРИН

Мета: закріпити знання про особливості покривів тіла тварин; формувати уміння пояснювати особливості покривів за допомогою лабораторних дослідів з об'єктами живої природи.

Обладнання: живі організми та утвори їх покривів.

Хід роботи

- Особливістю покривів багатьох тварин є наявність залоз.
Дослід. Доторкаємося до тіла дощового черв'яка (жаби, риби).
Пояснення:.....
- Покриви багатьох тварин, на відміну від зелених рослин, мають різне забарвлення.
Дослід. Вивчаємо забарвлення сонечка (коларадського жука, оси).
Пояснення:
- Епідерміс шкіри хребетних тварин здатний утворювати різноманітні похідні.
Дослід. Визначаємо відмінності між лускою риби, пір'ям птаха і волоссям ссавця та вказуємо їх причину.
Пояснення:.....

Висновок. З чим пов'язані особливості покривів тіла тварин?



Навчаємося пізнавати

Міні-проект

«МАЙСТЕРНІСТЬ МАСКУВАННЯ»

Сформулюйте запитання по темі проекту, виберіть приклади, підберіть якісні фотографії та коротку інформацію й підготуйте презентацію тварин – майстрів маскування.



Іл. 166. Хамелон – один із майстрів маскування

РЕЗУЛЬТАТ

Оцінка	Запитання для самоконтролю
1-6	1. Що таке покриви тіла? 2. Назвіть декілька основних функцій покривів тіла тварин. 3. Що таке покривна система? 4. Які покриви тіла в хребетних тварин? 5. Що таке пристосування? 6. Наведіть приклади пристосувань тварин до захисту та нападу.
7-9	7. Які особливості та значення покривів тіла тварин? 8. Якими є покриви тіла тварин? 9. Які пристосування тварин до захисту та нападу?
10-12	10. Чому покриви тварин відрізняються від покривів тіла рослин? У чому полягає майстерність маскування тварин?

§42. ПОДРАЗЛИВІСТЬ ТВАРИН



Основні поняття: ПОДРАЗЛИВІСТЬ ТВАРИН. ОРГАНИ ЧУТТЯ

Пригадайте! Що таке подразливість?

Поміркуйте

Наявність подразливості в рослині доводять за допомогою досліду, що демонструє ростові рухи кореня й пагона в проростка бобів. Це пов'язано з тим, що пагін реагує ростом на світло, а корінь сприймає силу земного тяжіння й росте вниз. А як переконалися в наявності подразливості в тварин?



іл. 167. Ростові рухи рослини

ЗМІСТ

Які особливості подразливості тварин?

Подразливість у тварин проявляється в здатності відповідати на впливи середовища своєю активною діяльністю. Наприклад, на ранковий схід сонця птахи прокидаються й починають співати, або дотик до равлика виноградного змушує його ховатися в черепашку. У цих прикладах світло чи дотик будуть *подразниками*, процес дії цієї сили – *подразненням*, а відповідь птахів чи равлика на дію чинників – *біологічною реакцією*. Подразниками для тварин можуть бути світло, механічні впливи, температура, сольовий склад води, їжа, вологість, вода, звуки, хімічні речовини та багато інших чинників.



іл. 168. Змблук – один із найпоширеніших співочих птахів

Ознакою подразливості на рівні клітин є позитивний електричний заряд на поверхні клітини та негативний заряд усередині клітини. Ця різниця зарядів може змінюватися під впливом дії різних чинників, що і є початком внутрішньоклітинних процесів. Зміни клітинного обміну речовин зумовлюють відповідну реакцію клітини на вплив чинника. Подразливість характерна й для цитоплазми клітин, яка здатна сприймати впливи середовища й реагувати на них виникненням чи припиненням руху. У багатоклітинних тварин у здійсненні подразливості беруть участь тканини, яким властива збудливість. Це нервова, м'язова й окремі види епітеліальної. Проведення збудження для забезпечення рухів, виділення секретів пов'язане з такими органами, як нерви, спинний і головний мозок, м'язи, залози секретії. У формуванні реагування тварини на впливи середовища визначальне значення мають нервова й ендокринна системи.

Отже, ПОДРАЗЛИВІСТЬ ТВАРИН – здатність переходити із стану спокою в діяльний стан у відповідь на дію чинників середовища, яка реалізується на різних рівнях їх організації.

Які форми подразливості в тварин?

Біологічні реакції-відповіді тварин на вплив середовища проявляються у вигляді таксисів та рефлексів. На відміну від ростових чи гігрокопічних рухів рослин і грибів, у тварин ці реакції є руховими.

Таксиси – рухова реакція у відповідь на спрямований вплив чинника, що здійснюється клітинами чи організмами. Наприклад, викидання нитки із жалкої клітини гідри при дотику до чутливого виросту є механотаксисом, а рух амебоцитів до поживних речовин чи від шкідливих речовин є позитивним або негативним хемотаксисом. Таксиси забезпечують просторову орієнтацію рухів тварин на дію сприятливих чи несприятливих подразників.

Рефлекси – рухова реакція організму на певний пусковий подразник, яка здійснюється за обов'язкової участі нервової системи. Уперше рефлекси як форми подразливості з'являються у кишковопорожнинних у зв'язку з виникненням у них дифузної нервової системи. Рефлекси можуть бути вродженими *безумовними* (стискання тіла гідри у грудочку після механічного впливу) або набутими *умовними* (харчові рефлекси риб, які формуються при годуванні в один і той самий час).



Іл. 169. Таксиси амебоцитів



Іл. 170. Безумовний захисний рефлекс гідри

Таксиси й рефлекси є постійними складовими в поведінці тварин. Якщо рефлекси зумовлюють виникнення й протікання біологічної реакції тварини, то таксиси забезпечують її спрямованість. Наприклад, поява чайки з кормом викликає реакцію пташенят (безумовний харчовий рефлекс), а червона пляма на її дзьобі – спрямовує реакцію цих пташенят на її дзьоб (позитивний фототаксис).



Іл. 171. Форми подразливості в пташенят крячка

Отже, біологічними реакціями тварин на вплив чинників є взаємозв'язок таксисів й рефлексів.

Яке значення органів чуття для організму тварин?

ОРГАНИ ЧУТТЯ – анатомічні утвори організму тварин, що сприймають інформацію із зовнішнього чи внутрішнього середовища. Ця інформація надходить у вигляді впливів звуку, світла, хімічних речовин і є важливою для вмикання й вимикання різних біологічних реакцій.

Основними органами чуття в тварин є органи зору, слуху, нюху, смаку й дотику. Для рухливих тварин велике значення мають органи рівноваги. В окремих груп тварин можуть бути специфічні органи чуття, пов'язані з їхнім способом життя. Так, у риб є бічна лінія, у амкоголових змій – органи сприйняття теплових променів, у дельфінів й кашалотів – органи сприйняття відбитих звуків.

Яке ж значення органів чуття для тварин?

Відрізнати світло від темряви дозволяють найпримітивніші органи зору, якими є світлочутливі вічка (медузи, плоскі вільноживучі черви). Розрізняти силу й напрямок світла, вловлювати переміщення об'єктів дозволяють прості очі (павуки). Найскладніші очі в комах, головоногих моллюсків та хребетних тварин. Такі очі вже розрізняють форму, об'єм та колір об'єктів. Завдяки органам зору тварини орієнтуються в середовищі, успішно здобувають їжу у світлий час доби й захищаються від ворогів.

Звук – коливання повітряного чи водного середовища або твердого субстрату – відіграє в житті тварин подвійну роль. З одного боку, це сигнал про небезпеку, а з другого – це спосіб спілкування. Звукосприймальні органи є вже в меду. Вони в них сприймають низькочастотні коливання й дозволяють «передбачати» бурю. Сприймання і відтворення звуків добре розвинуті в членистоногих, зокрема в комах. Їхні органи слуху можуть бути розміщені на ногах, черевці, на вусиках. Найбільше значення орган слуху має для наземних хребетних, тому в них спостерігається ускладнена слухова система: у амфібій з'являється барабанна перетинка, у рептилій – зовнішній слуховий прохід, у птахів і окремих ссавців – зовнішнє вухо, у ссавців – вже є всі три слухові кісточки.

Чутливість до хімічних подразників є одним із найдавніших видів чуття. Її в тварин забезпечують органи нюху та смаку, які відіграють важливу роль у пошуках їжі, особин іншої статі, розпізнаванні особин свого виду, уникненні хижаків й шкідливих впливів. Серед наземних безхребетних найбільшого розвитку органи хімічного чуття досягли в членистоногих, особливо в комах, а серед хребетних – у ссавців.

Механічні впливи середовища (дотик, тиск, вібрація) в безхребетних сприймають чутливі утвори покривів у вигляді війок, волосків, вусиків, а в хребетних – рецептори шкіри.

Отже, інформація середовища є дуже різноманітною, тому різноманітними є й органи чуття в тварин.

ДІЯЛЬНІСТЬ

Лабораторне дослідження ОРГАНИ ЧУТТЯ ТВАРИН

Мета: закріпити знання про органи чуття тварин; формувати уміння характеризувати органи чуття різних груп тварин на прикладі конкретних представників.

Обладнання: малюнки, колекції комах, вологі препарати рака й риб.

Хід роботи:

1. Розгляньте тіло річкового рака і визначте назву, особливості та розташування органів зору, дотику, нюху та смаку.

- Розгляньте тіло травневого хруща і визначте назву, особливості та розташування органів зору, дотику, нюху та смаку.
- Розгляньте тіло окуня річкового і визначте назву, особливості та розташування органів зору, нюху, смаку та бічної лінії.
- Заповніть таблицю.

Назва органів чуття	Рак річковий	Хрущ травневий	Окунь річковий
Органи зору			
Органи нюху			
Органи смаку			
Органи дотику			

- Сформулюйте висновок.



Навчаємося пізнавати

Міні-проект «ЯК БАЧАТЬ ТВАРИНИ?»

Упродовж століть люди навіть не здогадувалися, як бачать світ тварини. Але сьогодні наука дає нам змогу зазирнути в дивовижний світ різноманітності органів зору тварин. Скористайтеся правилом-орієнтиром (див. додаток) створення міні-проекту і на прикладі запропонованих шести тварин (кіт, кінь, бабка, голуб, мавпа, змія) або тварин, яких Ви оберете самостійно, опишіть можливості органів зору тварин.



РЕЗУЛЬТАТ

Оцінка	Запитання для самоконтролю
1-6	1. Що таке подразливість? 2. Яке значення подразливості? 3. Назвіть основні форми подразливості в тварин. 4. Наведіть приклад таксису та рефлексів тварин. 5. Що таке органи чуття? 6. Назвіть основні органи чуття тварин.
7-9	7. Які особливості подразливості тварин? 8. Які форми подразливості в тварин? 9. Яке значення органів чуття для організму тварин?
10-12	10. Дайте характеристику органів чуття різних груп тварин, використавши конкретних представників.

§43. РЕГУЛЯЦІЯ ЖИТТЄДІЯЛЬНОСТІ ОРГАНІЗМУ ТВАРИН



Основні поняття: РЕГУЛЯЦІЯ ФУНКЦІЙ ТВАРИН.
НЕРВОВА СИСТЕМА

Пригадайте! Що таке органи чуття?

Поміркуйте

Розгляньте ілюстрації й назвіть різні організації процесів життєдіяльності в тварин.

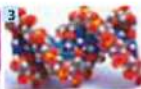

ЗМІСТ

Яка основна особливість регуляції функцій тварин?

РЕГУЛЯЦІЯ ФУНКЦІЙ ТВАРИН – сукупність процесів, що забезпечують узгоджену й скоординовану відповідь тваринного організму на будь-які зміни середовища. На рівні клітин регуляцію здійснюють хімічні елементи й сполуки (наприклад, йони Натрію чи гормони) та електричні сигнали. Проведення впливів, які здійснюють регуляцію, забезпечують у тваринному організмі рідини внутрішнього середовища (кров чи гемолімфа переносять речовини-регулятори) та нейрони зі своїми відростками (забезпечують проведення нервових імпульсів). У тварин у регуляції функцій організму задіяються всі тканини, але найактивнішу роль відіграють нервова та епітеліальна залозиста тканини. На органному рівні регуляцію функцій тварин здійснюють органи нервової системи (нерви, головний мозок), органи ендокринної системи (залози внутрішньої секреції), органи імунної системи (сумка Фабриція у птахів, тимус). У більшості тварин є два основних механізми регуляції функцій – нервовий та гуморальний, які поєднуються в єдину нейрогуморальну регуляцію функцій.

Таблиця 16. ПОРІВНЯЛЬНА ХАРАКТЕРИСТИКА НЕРВОВОЇ
Й ГУМОРАЛЬНОЇ РЕГУЛЯЦІЇ

Ознаки	Нервова регуляція	Гуморальна регуляція
Природа сигналів	Сигнали електричної природи	Сигнали хімічної природи
Швидкість передачі сигналів	Дуже висока	Повільна
Шляхи передачі сигналів	Нервові волокна й нерви	Внутрішнє середовище
Характер впливу сигналів	Короткочасний вибірковий	Тривалий загальний

Отже, регуляція функцій організму тварин, на відміну від гуморальної регуляції рослин і грибів, є нейрогуморальною.

Які особливості нервової системи різних тварин?

НЕРВОВА СИСТЕМА – сукупність органів, які об'єднують діяльність усіх органів і систем організму та забезпечують швидку вибір-

кову відповідь на впливи чинників середовища. У тваринному світі виділяють чотири типи нервової системи: дифузну, стовбурову, вузлову та трубчасту.

Дифузна нервова система, або нервова мережа, утворена сплетінням нейронів у вигляді сітки, чим забезпечується двобічна передача збудження. Реакції організму примітивні, вони мають загальний характер, але велика кількість зв'язків між нейронами спричинює їх надійність. Такий тип нервової системи в кишково-порожнинних і голкопшкірих, у яких прикріплений або малорухливий спосіб життя.

Стовбурову нервову систему мають плоскі та круглі черви. Її утворюють скупчення нейронів у формі стовбурів і парного мозкового вузла. У такій системі вже спостерігається поділ на центральну й периферичну системи. Тому в тварин з такою системою спостерігається ускладнення поведінки та підвищення швидкості реакції на подразник. Проте рухливість таких тварин незначна й цей тип нервової системи забезпечує лише примітивні умовні рефлекси через незначну концентрацію нервових клітин.

Вузлова нервова система кільчастих червів, молюсків, членистоногих утворена скупченнями нейронів у формі збільшених вузлів та нервових волокон, що відходять від них. Відбувається диференціація нейронів згідно з різними функціями на чутливі, вставні та рухові. Завдяки розподілу функцій між нейронами забезпечується висока швидкість і точність відповіді на подразнення. У тварин уже формуються складні умовні рефлекси та інстинкти, завдяки чому спостерігається значне ускладнення поведінки й суттєве збільшення рухливості.

Трубчаста нервова система є лише в хордових і представлена нервовою трубкою з нервовою порожнишкою. У такій системі з'являються головний та спинний мозок із поділом на відділи та нерви, що здійснюють проведення імпульсів – до центральних відділів і від них. Головний і спинний мозок утворюють центральну нервову систему, а нерви й нервові вузли – периферичну. Така нервова система здійснює швидкий збір інформації від органів чуття та її аналіз. Завдяки цьому трубчаста нервова система координує роботу всіх органів, забезпечує ефективне пристосування організму до зовнішнього середовища та формує цілеспрямовану поведінку.

Отже, нервова система здійснює нервову регуляцію функцій організму тварин і має в різних груп різну складність.



Іл. 172. Дифузна та стовбурова нервова системи



Іл. 173. Вузлова нервова система комах

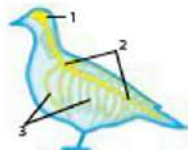

Іл. 174. Трубчаста нервова система птахів: 1 – головний мозок, 2 – спинний мозок, 3 – нерви

Які переваги нервової системи з розвиненим головним мозком?

Головний мозок – розширений передній кінець нервової трубки хребетних тварин, який регулює й координує діяльність всієї нервової системи та забезпечує цілісність організму і його взаємодію із середовищем. Головний мозок хребетних будується з нейронів з допоміжними клітинами, нервових волокон та кровоносних судин. У дорослих хребетних головний мозок складається з 5 відділів: довгастого, заднього (має мозочок), середнього, проміжного й переднього мозку. Ускладнення кожного відділу пов'язане з розвитком органів чуття, рухливістю та формуванням складних форм поведінки.

У зв'язку зі способом життя різних груп хребетних кожний відділ головного мозку має в них свої особливості. Так, у риб найбільшим і найкраще розвиненим відділом головного мозку є середній мозок, оскільки саме сюди в них поступає вся інформація від органів чуття і саме цей відділ бере найактивнішу участь у регуляції життєвих функцій. Добре розвинений мозочок у риб, птахів і ссавців, які ведуть найрухливіший спосіб життя. Розміри довгастого мозку в процесі еволюції змінювалися незначним чином, оскільки він у всіх хребетних здійснює регуляцію життєво важливих функцій. В еволюції хребетних особливого значення набуває розвиток переднього мозку – невеликого в риб, збільшеного в амфібій і рептилій та величезного в птахів і ссавців. Це пов'язано з виходом хребетних на суходіл та ускладненням органів нюху й зору, а також пристосуванням до мінливих умов наземного середовища.

Відділи головного мозку хребетних
1. Передній мозок
2. Проміжний мозок
3. Середній мозок
4. Задній мозок
5. Довгастий мозок

Отже, нервова система з розвиненим головним мозком, що існує в хребетних тварин, буде забезпечувати досконалішу діяльність органів чуття, різноманітнішу рухливість та ускладнення поведінки.

ДІЯЛЬНІСТЬ

Лабораторне дослідження

ВИВЧЕННЯ РЕАКЦІЙ ТВАРИН У ВІДПОВІДЬ НА ПОДРАЗНЕННЯ

Мета: визначити особливості та причини біологічних реакцій тварин на впливи чинників середовища; формувати вміння досліджувати біологічні явища й об'єкти.

Хід роботи

Дослід 1. Вивчення реакцій равлика виноградного на дію хімічних подразників. Візьміть три скляні полоски й зробіть поперечну доріжку за допомогою шматочка лимона, шматочка цибулі й листка капуста (салата). Що спостерігаєте під час руху равлика по цих скляних полосках? Як відбувається сприйняття хімічних впливів у молюска?

Дослід 2. Вивчення реакцій акваріумних рибок на звукові подразники. Перший раз постукайте в стінку акваріума легенько, а другий раз – через деякий час сильніше. Чи будуть реакції рибки мати різний характер? Як відбувається сприйняття звуків у риб?

Висновки. Які особливості подразливості й регуляції функцій у тварин? Яке значення нервової системи у формуванні відповіді тварини на подразнення?

Практична робота №6
ПОРІВНЯННЯ БУДОВИ ГОЛОВНОГО МОЗКУ ХРЕБТНИХ ТВАРИН

Мета: закріпити знання про будову і функції головного мозку хребтних тварин; формувати вміння робити висновок про ускладнення будови у зв'язку з ускладненням функцій.

Хід роботи

1. Визначте, якій групі хребтних належать зображення головного мозку.
2. Співставте відділи головного мозку хребтних із їхнім значенням у регуляції життєвих функцій.

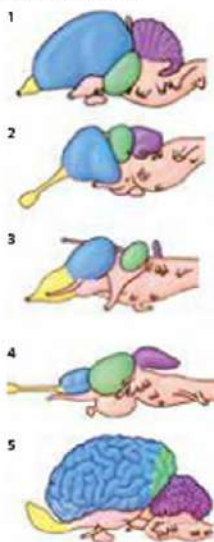

А Передній мозок	1 Регулює діяльність нервової системи, є основою складних форм поведінки
Б Проміжний мозок	2 Обробка інформації від внутрішніх органів та регуляція їх діяльності
В Середній мозок	3 Обробка зорової інформації, у риб та амфібій є основним координаційним центром мозку
Г Мозочок	4 Регуляція й координація рухової діяльності
Д Довгастий мозок	5 Рефлекторна регуляція життєво важливих функцій дихання, травлення, транспорту речовин, серцевої діяльності

3. Співставте групу хребтних тварин з особливостями будови їх головного мозку.

А Риби	1 Передній мозок слабо розвинений, не утворює півкуль; добре розвинений середній мозок; розвинений мозочок
Б Амфібії	2 Передній мозок має дві розділені півкулі, добре розвинений середній мозок, слабо розвинений мозочок
В Рептілії	3 Передній мозок має півкулі, у яких з'являється кора, що відповідає за умовні рефлекси; у довгастому мозку з'являється характерний вигин
Г Птахи	4 Передній мозок збільшений, збільшений середній мозок та мозочок
Д Ссавці	5 Передній мозок найбільший, має велику площу кори півкуль за рахунок борозен. Мозочок порівняно великий

4. Сформулюйте висновок. Як ускладнення будови головного мозку пов'язане з ускладненням процесів життєдіяльності хребтних тварин?

РЕЗУЛЬТАТ

Оцінка	Запитання для самоконтролю
1-6	1. Що таке регуляція функцій тварин? 2. Який тип регуляції функцій тварин? 3. Що таке нервова система тварин? 4. Яке значення нервової системи для організму тварин? 5. Що таке головний мозок? 6. Назвіть основні відділи головного мозку хребтних тварин.
7-9	7. Яка основна особливість регуляції функцій тварин? 8. Які особливості нервової системи різних тварин? 9. Які переваги нервової системи з розвиненим головним мозком?
10-12	10. Які особливості подразливості й регуляції функцій у тварин?

Плодіться й розмножуйтеся, і наповнюйте воду в морях,
а птаство нехай розмножується на землі.
Книга Буття, 1.22

§44. РОЗМНОЖЕННЯ ТВАРИН



Основні поняття: РОЗМНОЖЕННЯ. СТАТЄВЕ РОЗМНОЖЕННЯ.
НЕСТАТЄВЕ РОЗМНОЖЕННЯ

Пригадайте!

Як розмножуються рослини?

Поміркуйте

Відомий шведський натураліст XVIII століття К. Лінней стверджував, що в тропічних країнах гри мухи можуть за той самий час з'їсти здохлу зебру, що й лев. Доведіть це твердження.



ЗМІСТ

Яке значення і форми розмноження тварин?

РОЗМНОЖЕННЯ ТВАРИН – відтворення тваринним організмом нових особин. Початок новим організмам дають окремі клітини або групи клітин батьківських особин. У цих клітинах у ядрі є спадкова інформація про всі ознаки майбутніх нащадків. Записана така інформація на універсальних інформаційних носіях, якими є молекули ДНК. Перед розмноженням ці молекули подвоюються й «упаковуються» в клітини, призначені для розмноження. Ними можуть бути клітини тіла тварини або клітини, що формуються в спеціалізованих органах розмноження – яєчниках та сім'яниках. У першому випадку клітини називаються нестатевими, у другому – статевими. Таким чином, у розмноженні беруть участь два види клітин – нестатеві й статеві, тому виділяють дві форми розмноження – нестатеву й статеву.

Таблиця 17. ПОРІВНЯЛЬНА ХАРАКТЕРИСТИКА ФОРМ РОЗМНОЖЕННЯ ОРГАНІЗМІВ

Ознаки	Нестатеве розмноження	Статеве розмноження
Клітини, які беруть участь	Нестатеві	Статеві
Участь батьківських особин	Здебільшого одна	Здебільшого дві
Подібність нащадків	Нащадки є майже точними копіями батьків	Нащадки поєднують ознаки кожного з батьків, тому відмінні й неповторні
Біологічне значення	Забезпечує швидке відтворення великої кількості подібних нащадків	Забезпечує повільне відтворення невеликої кількості різних нащадків

Переважаючою формою розмноження в тварин є статеве. Таке розмноження дозволяє статевим клітинам утворюватися як в одному батьківському організмі, так і в двох різних, один з яких є жіночою особиною, а інший – чоловічою.

Значення нестатєвого і статєвого розмноження для виду полягає в безперервному швидкому чи повільному поповненні й заміні однакових чи

різних особин, які гинуть у природі з різних причин. Крім того, розмноження дозволяє збільшити чисельність виду й мати перспективи в еволюційному розвитку. Унаслідок розмноження має й великий недолік – подібність нащадків. Місце тих, що загинули, займають нові, і вид, таким чином, зберігається й продовжує своє існування.

Отже, розмноження в тварин, як і в рослин та грибів, забезпечує утворення нащадків і буває нестатевим та статевим.

Які способи й значення нестатевого розмноження у тварин?

НЕСТАТЕВЕ РОЗМНОЖЕННЯ – це відтворення собі подібних за участю нестатевих клітин. Перевагою такого розмноження в тварин є те, що воно відбувається без затрат енергії на пошуки партнера протилежної статі. Але нестатеве розмноження має й великий недолік – подібність нащадків. Якщо середовище існування організмів з нестатевим розмноженням зміниться, то подібним організмам одного виду з однаковими пристосуваннями загрожує загибель. Тому нестатева форма розмноження характерна для нижчих тварин і відбувається тоді, коли в навколишньому середовищі є сприятливі умови.

Найчастіше нестатеве розмноження в тварин здійснюється за допомогою групи нестатевих клітин тіла. Основними способами нестатевого розмноження є фрагментація та брунькування.

Фрагментація – спосіб нестатевого розмноження, коли тіло багатоклітинної тварини ділиться поперечним поділом на багато частин, кожна з яких росте й утворює новий організм. Так можуть розмножуватися багатощетинкові черви, морські зірки.

Брунькуванням називають спосіб нестатевого розмноження, коли на тілі тварини утворюються багатоклітинні утвори-бруньки, що згодом відокремлюються або залишаються на тілі на все життя (напр., губки, гідри, коралові поліпи).



Іл. 175. Брунькування гідри



Іл. 176. Фрагментація морської зірки

Отже, нестатеве розмноження обмежує різноманітність ознак у нових особин, але може за короткий сприятливий період забезпечити швидке утворення великої кількості нащадків з подібними ознаками.

Як відбувається статеве розмноження тварин?

СТАТЕВЕ РОЗМНОЖЕННЯ – це відтворення собі подібних за участю статевих клітин. Ці клітини містять половинний набір інформації, оскільки в статевому розмноженні беруть участь дві батьківські особини. Обов'язковою умовою статевого розмноження є зустріч гамет і їхнє злиття – запліднення, що супроводжується утворенням повного й необхідного для розвитку нового організму набору спадкової інформації.

Гамети, що утворюються чоловічою особиною, називаються сперматозоїдами, а жіночі гамети – яйцеклітинами.

Зпліднення – процес злиття чоловічої й жіночої гамет з утворенням зиготи, яка дає початок новому організму

Розрізняють *зовнішнє зпліднення*, при якому злиття гамет відбувається поза тілом самки, і *внутрішнє зпліднення*, при якому гамети зливаються в тілі самки. Зовнішнє зпліднення характерне для водних тварин (двостулкові молюски, кісткові риби, амфібії), а зовнішнє – для наземних тварин (червоногі молоски, павуки, комахи, плазуни, птахи, ссавці). Основними способами статевого розмноження є партеногенез, гермафродитизм та роздільностатевість.

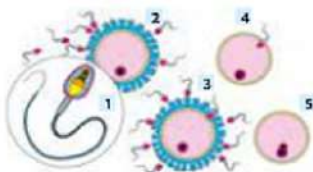

Іл. 177. Статеві клітини й процес зпліднення: 1 – сперматозоїд; 2 – яйцеклітина; 3, 4, 5 – стадії зпліднення

Таблиця 18. ОСНОВНІ СПОСОБИ СТАТЕВОГО РОЗМНОЖЕННЯ

Назва	Визначення й приклади
Партеногенез	Розвиток організмів з незплідненої яйцеклітини (попелиця, дафнія, палочник, коловертка, кавказька селянка, ішірка, срібний карась)
Гермафродитизм	Розмноження за участю чоловічих та жіночих гамет, які розвиваються в одному організмі (гідра, паразитичні плоскі черви, дощові черв'яки, червоногі молоски, коралові риби)
Роздільностатевість	Розмноження, коли сперматозоїди утворюються в чоловічому організмі, яйцеклітини – в жіночому (напр., круглі черви, головоногі молоски, членистоногі, хребетні тварини)

Отже, статеве розмноження має переваги над нестатевим, оскільки нові особини успадковують ознаки обох батьківських особин і тому мають можливість краще пристосуватися до навколишнього середовища.

ДІЯЛЬНІСТЬ



Розвиваємо уміння

Уважно прочитаємо текст й розглянемо запропоновані ілюстрації, що пояснюють процес передачі спадкової інформації під час розмноження. Вставте в текст та співставте з малюнками такі поняття: А – хромосоми; Б – ДНК (дезоксирибонуклеїнова кислота); В – ядро; Г – мітоз; Д – мейоз.



«Спадкова інформація організмів записана на Ця хімічна сполука бере участь в утворенні особливих органел – Саме вони і є носіями спадковості та зберігаються в Основовою розмноження є здатність клітин до Існують два основних типи поділу клітин, які беруть участь у розмноженні. Один із них здійснює утворення клітин для нестатевого розмноження –, а інший – клітин, які є основою статевого розмноження –



Біологія + Міфологія

Амазонки – міфологічне воїнське плем'я жінок, у середовищі яких не допускалися чоловіки. За стародавніми переказами, вони утворили могутню державу на чолі з царицею. Одружувалися з представниками сусідніх племен тільки для продовження роду, потім відсилали чоловіків назад. Новонароджених хлопчиків віддавали батькам, дівчаток виховували для війни. Є «амазонки» й серед тварин. Наприклад, у кавказької скельної ящірки самців взагалі немає або їх неможливо знайти. Як же відбувається статеве розмноження у таких видів?



Іл. 178. Кавказька скельна ящірка



Навчаємося пізнавати

Міні-проект «ТУРБОТА ПРО ПОТОМСТВО»

В розмноженні у тварин пов'язана велика кількість пристосувань, зокрема плідність організмів і турбота про нащадків. Скористайтеся правилом-орієнтиром (див. додаток на с. 289) створення міні-проекту й доведіть значення турботи про потомство для розмноження.



Іл. 179. Прояви турботи про потомство тварин

РЕЗУЛЬТАТ

Оцінка	Запитання для самоконтролю
1-6	1. Що таке розмноження у тварин? 2. Назвіть дві форми розмноження організмів. 3. Що таке нестатеве розмноження у тварин? 4. Назвіть основні способи нестатевого розмноження тварин. 5. Що таке статеве розмноження в тварин? 6. Назвіть основні способи статевого розмноження тварин.
7-9	7. Яке значення й форми розмноження тварин? 8. Які способи й значення нестатевого розмноження в тварин? 9. Як відбувається статеве розмноження тварин?
10-12	10. Як відбувається збереження й передача спадкової інформації при розмноженні?

§45. ІНДИВІДУАЛЬНИЙ РОЗВИТОК ТВАРИН



Основне поняття: ІНДИВІДУАЛЬНИЙ РОЗВИТОК (ОНТОГЕНЕЗ)

Пригадайте!

Що таке розмноження, статеві клітини, запліднення?

Поміркуйте

Перед вами на фотографіях яйця комахи (1), акул (2), птаха (3) й жаби (4). Що міститься всередині яєць і яке їх призначення?



ЗМІСТ

Що таке індивідуальний розвиток тварин, або онтогенез?

Як Ви вже знаєте, початок новому організмові можуть давати нестатеві клітини або статеві клітини після їх злиття. У більшості тварин розвиток починається із заплідненої яйцеклітини – зиготи, яка формується після зовнішнього чи внутрішнього запліднення. Ця клітина почне ділитися, виникатимуть нові клітини, тканини, органи й новий організм. Спрямовуються ці всі процеси спадковою інформацією молекули ДНК. Іншими словами, проект чи інструкція для побудови запасаний і заготовлений у ядрі зиготи. Але для її розвитку потрібні поживні речовини, енергія та захист. Ось чому в цитоплазмі яйцеклітини й у вигляді оболонки навколо неї накопичується запас білків і жирів та формуються захисні структури. Так виникає яйце.

Яйце – утвір у тваринних організмів із статевим розмноженням, який має запас поживних речовин і захисні оболонки для розвитку нового організму.

Яйця різних тварин мають свої особливості, пов'язані з кількістю поживних речовин, їх розподілом та складом і властивостями оболонки. Так, яйця птахів мають тверду шкаралупу, яйця голкошкірих, м'ясоїдів, риб, амфібій мають слизову оболонку. Цікаву назву «гаманець русалки» мають яйця акул й скатів з роговою капсулою.

Ознаки нового організму виникають не всі одразу, а поступово в процесі його життя. Тому індивідуальний розвиток організмів, або онтогенез починається з моменту запліднення й триває аж до природної загибелі. Тривалість індивідуального розвитку в різних тварин є різною.

Отже, **ІНДИВІДУАЛЬНИЙ РОЗВИТОК ТВАРИН** – сукупність послідовних змін будови, функцій і хімічного складу, що відбувається в тваринному організмі з моменту зародження й до кінця життя.

У чому суть способів відтворення потомства в тварин?

Із зиготи внаслідок поділу клітин формується багатоклітинний ембріон, подальший розвиток якого залежить від запасу поживних речо-

вин у яйці. У залежності від цього та місця розвитку зародка виділяють три способи відтворення потомства: живонародження, яйцеживонародження і яйценародження.

Живонародження – це спосіб відтворення, за якого розвиток ембріона відбувається всередині материнського організму за рахунок її поживних речовин, після чого сформований новий організм виходить з тіла матері та починає окреме від неї існування. Таке відтворення характерне для кишковопорожнинних, червів, членистоногих, молюсків, деяких акул та плацентарних ссавців. Яйця цих тварин мають у яйці незначний запас поживних речовин. Розвиток ембріона при живонародженні може відбуватися в яєчнику, яйцеводах або їх розширеннях, перетворених у матку.

Яйценародження – це спосіб відтворення, за якого розвиток ембріона відбувається поза материнським організмом за рахунок значного запасу поживних речовин яйця. Після формування новий організм виходить з яйцевих оболонок і починає самостійне життя. Такий спосіб відтворення наявний у кишковопорожнинних, членистоногих, птахів, плазунів та однопровідних ссавців.

Яйцеживонародження – це спосіб відтворення, за якого ембріон розвивається всередині материнського організму за рахунок поживних речовин яйця. Сформований молодий організм звільняється від яйцевих оболонок ще в організмі матері. Цей спосіб має менше поширення і властивий для дафній, деяких ящірок, змій, акваріумних рибок (гупі, мечоносці).



Іл. 180. 1 – ембріон дельфіна в матці; 2 – ембріон рептилії у яйці;
3 – дафнія з ембріонами у виводковій камері

Отже, залежно від джерела поживних речовин і місця розвитку ембріона в тварин виділяють живонародження, яйценародження та яйцеживонародження.

Які періоди й типи розвитку виділяють у тварин?

Розвиток нового організму після народження буде продовжуватися аж до загибелі. Тому виділяють два періоди індивідуального розвитку тварин – ембріональний та післяембріональний.

Ембріональний розвиток – це розвиток ембріона від зиготи до народження чи вилуплення з яйця. У цьому проміжку закладаються зародкові тканини, формуються постійні тканини й органи, які й будуть здійснювати життєві функції після народження.

Післяембріональний розвиток – це розвиток організму від народження чи виходу з яйця до загибелі. Основними подіями цього періоду

є ріст, дозрівання, ста-
тева зрілість та старіння
сформованого організму.
У цьому періоді онтогене-
зу можуть спостерігатися
в певних тварин процеси
перебудови організмів,
які з'явилися на світ.
Тому науковці ввели по-
няття прямого й непря-
мого розвитку.

Прямий розвиток –
розвиток, при якому
цойно народжена тварина
загалом нагадує дорослу.
Характерний
для деяких кишковопорожнинних (гідри), віячастих та малоцетин-
кових черв'яків, ракоподібних (дафнії, річковий рак), павуків, скор-
піонів, моллюсків (черевоніг, головоногі), хрящових риб, плазунів,
птахів, ссавців. У птахів прямий розвиток може бути нагніздним і
виводковим.

Непрямий розвиток – розвиток, при якому утворюється личинка,
яка перетворюється на дорослу особину безпосередньо або через перетво-
рення. Він характерний для багатьох кишковопорожнинних, пло-
ських, круглих, багатоцетинкових черв'яків, комах, багатоніжок, кліщів,
більшості моллюсків, ланцетників, кісткових риб, амфібій тощо. Якщо
в личинки відбувається перебудова всіх її органів і систем, то говорять
про **непрямий розвиток з повним перетворенням** (твердокрилі комахи,
кісткові риби, амфібії). Якщо ж личинка має спільні риси будови з до-
рослими особинами, у зв'язку з чим перетворення будуть зачіпати лише
окремі органи й системи, то розвиток **непрямий з неповним перетворен-
ням** (прямокрилі).



іл. 181. Тили розвитку птахів: 1 – прямий нагніздний
розвиток синиці великої; 2 – прямий виводковий
розвиток качки



іл. 182. Непрямий розвиток з повним перетво-
ренням у кропив'янки: 1 – яйця; 2 – личинки
(гусінь); 3 – лялечка; 4 – доросла стадія (имаго)



іл. 183. Непрямий розвиток з неповним пе-
ретворенням у клопа-солдатика: 1 – яйця;
2-3 – личинки; 4 – доросла комаха

Отже, в онтогенезі тварин виділяють ембріональний та
післяембріональний періоди та два типи розвитку – прямий та непрямий.

ДІЯЛЬНІСТЬ



Біологія + Наука

Яйцеклітину ссавця вперше побачив під мікроскопом К.Бер ще на початку XIX століття, це справило на нього велике враження: «Я мав отякитися, перш ніж зважився знову зазирнути в мікроскоп... Ніколи не думав, що вміст яйця такою мірою схожий на жовток птаха». І тут функція визначає будову. Порівняйте яйцеклітину ссавця в яєчнику і яйце птаха. Чим вони подібні? Як їхня функція визначає будову?

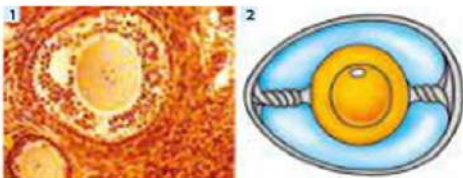

Біологія + Музика

Ліра – струнний щипковий інструмент, або хордофон. Цей найпоширеніший музичний інструмент Стародавньої Греції і Стародавнього Риму мав корпус з панцира черепахи, обтягнутий волячою шкірою, і струни з овечих кишок. Звук видобувався кістяним медіатором. Навчання гри на лірі було частиною базової освіти греків і римлян стародавнього світу. У світі тварин подібні до ліри утвори мають птах-ліра (1) й нещодавно відкритий вид хижих губок – губка-ліра (2). Яке ж значення у відтворенні та розвитку цих істот має їхня ліра? Які особливості розвитку птахів та губок?



РЕЗУЛЬТАТ

Оцінка	Запитання для самоконтролю
1-6	1. Що таке індивідуальний розвиток? 2. Що таке яйце? 3. З чого починається індивідуальний розвиток тварин? 4. Які є способи відтворення потомства в тварин? 5. Назвіть періоди розвитку тварин. 6. Назвіть два типи розвитку тварин.
7-9	7. Що таке індивідуальний розвиток тварин? 8. У чому суть способів відтворення потомства в тварин? 9. Які періоди й типи розвитку виділяють у тварин?
10-12	10. У чому подібність та відмінність яйцеклітини ссавця та яйця птахів?

§46. ТРИВАЛІСТЬ ЖИТТЯ, РІСТ І РЕГЕНЕРАЦІЯ ТВАРИН



Основні поняття: РІСТ ТВАРИН. РЕГЕНЕРАЦІЯ ТВАРИН

Пригадайте!

Що таке індивідуальний розвиток тварин?

Поміркуйте

- ▶ Морський двостулковий моллюск *арктика ісландська* (1), що зустрічається в Атлантичному океані біля узбережжя Ісландії, після досліджень «річних кілець» черепашки показав максимальний вік у 507 років, що робить його найбільш довгоживучою відомою твариною на Землі.
- ▶ Окремі дерева *сосни остистої* (2) досягають віку в 5 000 років, креозотовий кущ – 11 000 років, що робить їх найстарішими живими організмами на Землі. Які запитання з'являються у вас після цих фактів?



ЗМІСТ

Від чого залежить тривалість життя тварин?

Тривалість життя – це період існування організму від народження до загибелі. У різних тварин цей показник має різне значення й може коливатися від декількох годин (у комах-одноденок) до декількох сотень років (наприклад, у моллюсків арктика). До тварин-довгожителів відносять також *гренландських китів* (майже 210 років), *гаалагоську черепаху* (майже 170 років), *озерного осетра* (майже 150 років) та ін. Учені вважають, що серед тварин є й безсмертні істоти. Так, крихітна (майже 5 мм в діаметрі) гідроїдна медуза *турітонсіс* єдиний відомий нині організм на Землі, здатний до омолодження. Ці медузи здатні переходити з дорослої стадії в незрілу стадію поліпа й назад та здійснювати такі перетворення багато разів підряд.



ил. 184. 1 – доросла одноденка, 2 – медуза *турітонсіс*

Тривалість життя тварин залежить від внутрішніх чинників та зовнішніх умов середовища існування. Внутрішніми чинниками, що найбільше впливають на тривалість життя, є плодючість (чим більше потомства тварина дає, тим менше живе), розміри (зазвичай менші за розміром тварини мають меншу, а більші за розміром – більшу тривалість життя), ритм і частота дихання та серцебиття (тварини, які мають високий ритм і частоту, живуть недовго), тип харчування (рослиноїдні живуть довше за хижаків).

Суттєвий вплив на тривалість життя організмів, безсумнівно, мають умови середовища, якими є світло, температура, склад води, повітря та організми.

Рослини в загальному мають більшу тривалість життя, ніж тварини, що пояснюється наявністю в них твірних тканин. Саме ці тканини забезпечують утворення нових тканин, ріст органів та відновлення тіла упродовж усього життя рослини. У тварин подібні тканини (їх називають зародковими листками) є лише на ранніх стадіях розвитку, а здатність до необмеженого поділу зберігають тільки окремі й нечисленні клітини (їх називають стовбуровими).

Отже, тривалість життя тварин є меншою, ніж у рослин, і залежить від багатьох внутрішніх та зовнішніх чинників.

Які особливості росту тварин?

РІСТ ТВАРИН – це сукупність кількісних змін, які забезпечують збільшення маси й розмірів особин за рахунок процесів біосинтезу речовин. На молекулярному рівні основну участь у реалізації росту тварин здійснюють білки. З них будуються нові клітини, за їх допомогою збільшуються розміри клітин та маса міжклітинної речовини. Ріст тварин супроводжується збільшенням усіх органів тіла, але нові органи, як це буває в рослин, при цьому не утворюються.

У певні періоди розвитку різні органи й сам тваринний організм ростуть з неоднаковою швидкістю. Одразу після народження тварини ростуть швидше, а з віком повільніше. Величина й швидкість росту залежить від спадковості та зовнішніх чинників. Якщо є їжа, вода, тепло, то ріст буде кращим, тому процесам росту властива сезонна й добова ритмічність. У тварин спостерігаються два типи росту – обмежений і необмежений. Як правило, у водних тварин ріст необмежений, а в наземних – обмежений.

Таблиця 19. ТИПИ РОСТУ В ТВАРИН

Тип	Характеристика	Приклади
Обмежений	Ріст припиняється при досягненні певних розмірів	Наземні членистоногі, круглі черви, птахи, ссавці
Необмежений	Збільшення розмірів і біомаси триває до смерті організмів	Стьожкові черви, кільчасті черви, водні членистоногі, молюски, риби, плазуни

У житті тварин спостерігаються періоди, коли ріст й активність понижуються до мінімуму. Це період спокою, який називається діапauзою.

Діапauза – період спокою в розвитку тварин, що характеризується різким зниженням обміну речовин і зупинкою ростових процесів.

Період спокою є пристосуванням тварин до переживання несприятливих умов існування. Проявляється в різних тварин у вигляді глибокого сну, зимової сплячки, літньої сплячки, заціпеніння тощо. Властива багатьом тваринам, особливо комахам, комахоподібним, гризунам, кажанам, багатьом хижакам та ін. Сигналом до переходу в діапauзу є зменшення тривалості світлового часу доби.

Отже, ріст у тварин має свої особливості, які визначаються їх способом життя.

Яке значення має регенерація для тварин?

РЕГЕНЕРАЦІЯ – це процеси відновлення організмів втрачених або пошкоджених частин, а також відтворення цілісного організму з певної його частини. Регенерація є загальнобіологічним явищем, але в різних груп організмів спостерігають різний ступінь регенерації. Так, губку, як Ви знаєте, можна розтовкти в ступці й пропустити через сито, вона збереться в один чи декілька організмів; розрізаний дощовий черв'як відновить утрачену половину тіла; організм планарії може відновитися з однієї клітини; голотурії, або морські огірки, рятують себе тим, що викидають назустріч хижаку свої нутроці; ящірка ламає хвіст у разі небезпеки тощо.



Іл. 185. Ящірка, у якій регенерується хвіст

З підвищенням рівня організації здатність до регенерації зменшується. Так, у гідри відновлення організму може відбуватися з 1/200 частини, а в ссавців відновлення спостерігається лише на рівні тканин і окремих органів. У більшості тварин регенерація обмежена, чого не скажеш про регенерацію в рослин. У них це явище здійснюється завдяки наявності твірних тканин в усіх органах і є основою вегетативного розмноження.

У тваринному світі регенерація забезпечує відновлення структури організму або цілого організму, спричинене їхньою втратою або ушкодженням (відростання втрачених кінцівок річкового рака, хвостатих амфібій). Також, завдяки регенерації тваринний організм відновлює втрачені в процесі життєдіяльності клітини й тканини (оновлення клітин крові, шкіри, епітелію травного каналу). У нижчих тварин, яким властиве нестатеве розмноження, регенерація є основою брунькування та фрагментації.

Отже, регенерація у світі тварин виконує відновлювальну та розмножувальну функції.

ДІЯЛЬНІСТЬ

Лабораторне дослідження ВИЗНАЧЕННЯ ВІКУ ТВАРИН

Мета: закріплювати знання про ріст; розвивати уміння порівнювати особливості тварин і рослин та формулювати висновок про причини їх подібності і відмінності.

Хід роботи

1. Визначте вік риби можна за допомогою підрахунку концентричних кілець на лусці, на виварених у воді зябрових кришках і за щільністю лусочок (у дворічної риби Ви побачите здвоєні лусочки, у трирічної риби – строєні лусочки і так далі). Визначте вік риби, підраховавши кількість кілець на лусці, що зображена на ілюстрації. Яка причина появи кілець на лусці?
2. Вік молюсків можна визначити за кількістю кілець на стулці черепашки. Кожне кільце відрізняється від попереднього за рахунок сезонних особливостей умов існування. Визначте вік молюска,

підрахувавши кількість кілець на черепашці, що зображена на ілюстрації. Яка причина появи кілець на черепашці?



Іл. 186. Річні кільця на лусці риби (1), черепашці беззубки (2) і стовбурі дерева (3)

3. Стовбури дерев, що виростають у кліматичних зонах із сезонним кліматом, на поперечному розпилі має структуру у вигляді набору річних кілець. Кожне кільце відповідає одному року життя дерева. Визначте вік спиляного дерева, що зображене на фотографії. Яка причина появи річних кілець у стовбурі?
4. Сформулюйте висновок. Що спільного і відмінного в рості тварин та рослин?



Біологія + Цивілізація

Аксолотль – личинка тигрової (мексиканської) амбістоми, яка в природних умовах іноді не перетворюється на дорослу особину. Назва цієї хвостатої земноводної тварини мовою ацтеків звучить як «водяна собачка». В акваріумах часто утримують виведених у неволі альбіносів з молочно-білим кольором шкіри й червоними зовнішніми зябрами. Здатність аксолотля до відновлення втрачених частин тіла здається безмежною: у них відтворюються хвіст, кінцівки, відламані щелепи, очі, зябра, серце, печінка, навіть частина головного мозку. Таємницею цього є клітини, які можуть перетворюватися в будь-яку іншу клітину організму. Окрім дивовижної здатності до регенерації, аксолотль може розмножуватися, не ставши ще дорослим організмом.

Хто такі ацтеки? Яким чином ця тварина із цивілізації ацтеків може допомогти сучасній цивілізації?



Іл. 187. Амбістома тигрова:
1 – личинка (аксолотль);
2 – доросла особина

РЕЗУЛЬТАТ

Оцінка	Запитання для самоконтролю
1-6	1. Що таке тривалість життя в тварин? 2. Наведіть приклади тварин-довгожителів. 3. Що таке ріст у тварин? 4. Які типи росту є в тварин? 5. Що таке регенерація в тварин? 6. Назвіть тварин, які впадають у сплячку.
7-9	7. Від чого залежить тривалість життя тварин? 8. Які особливості росту тварин? 9. Яке значення має регенерація для тварин?
10-12	10. Яке значення для людини мають дослідження регенерації тварин?

Життєдіяльність – сукупність процесів, які відбуваються в організмі й забезпечують підтримку його життя.
Біологічний словник

Узагальнення теми «Процеси життєдіяльності тварин»

Таблиця 20. ОСНОВНІ ПРОЦЕСИ ЖИТТЄДІЯЛЬНОСТІ ТВАРИН

Назва	Сутність	Різноманітність
Гетеротрофне живлення	Забезпечується надходження в організм поживних речовин та отримання абиотичних органічних сполук	Через поверхню тіла Через травну систему
Травлення	Здійсноє подрібнення й розщеплення їжі на прості речовини, що можуть асимілюватися й брати участь в обміні речовини	Позаорганізмове Внутрішньоорганізмове: Внутрішньоклітинне, позаклітинне, приклітинне
Дихання	Забезпечується надходження в організм кисню, використання його клітинами для окиснення органічних речовин і виділення з організму вуглекислого газу	Шкірне Трахеєне Зброве Легеневе
Транспорт речовин	Здійсноє в організмі перенесення сполук для забезпечення його життєдіяльності	Шляхом дифузії З допомогою кровоносної системи органів
Виділення	Забезпечує виведення з організму надлишків води, кінцевих продуктів обміну, надлишку солей та отруйних речовин, що поступили в організм або утворилися в ньому	Шляхом дифузії З допомогою видільної системи органів
Опора	Здійсноє захист, оперття й пов'язано з наявністю скелетних мертвих чи живих зміцнюючих утворів	Гідроскелет Екзоскелет Ендоскелет
Рух	Здатність до активних взаємовідносин із середовищем, що виникає як результат скоротливості на різних рівнях організму	Амьободний Меректильний М'язовий
Подразливість	Здатність організму реагувати у відповідь на дію чинників середовища, яка реалізовується на різних рівнях організації	У формі орієнтації, таксису та рефлексу
Регуляція функцій	Забезпечує узгоджену й скоординовану відповідь тваринного організму на будь-які зміни середовища	Гуморальна регуляція Нервова регуляція Імунна регуляція
Розмноження	Відтворення тваринним організмом нових особин	Нестатеве розмноження Статеве розмноження
Розвиток	Сукупність послідовних змін будови, функцій і кількісного складу, що відбувається в тваринному організмі з моменту запліднення й до кінця життя	Прямий розвиток Непрямий розвиток: 1) з повним перетворенням; 2) з неповним перетворенням.
Ріст	Сукупність кількісвих змін, які забезпечують збільшення маси й розмірів особин за рахунок біосинтезу речовин	Обмежений ріст Необмежений ріст

Процеси життєдіяльності тварин мають свої особливості, які визначають й характеризуються складнішою організацією органів і систем органів. Процеси життєдіяльності тваринних організмів вивчає *фізіологія тварин*.

Самоконтроль знань

Тест-узагальнення 3. «ПРОЦЕСИ ЖИТТЄДІЯЛЬНОСТІ ТВАРИН»

- I. Установіть відповідність між проявами життєдіяльності тварин та речовинами, органами, складовими процесами й типами. Відповіді запишіть у таблицю.

		I. Речовини	II. Органи
		A Складні поживні речовини Б Нейрогормони, гормони В Рецепторні білки Г Кисень, вуглекислий газ Д ДНК, гормони Е Скоротливі білки Є Статеві гормони Ж Аммоніак, сечова кислота З Травні ферменти И Кальцій карбонат, вода І Хітин, віск, кератин Т Гемоглобін, вода	A Протонефриді, нирки Б Серце, судини В Кістки, христі Г Шкірні залози, кутикула Д Органи чуття Е Нерви, головний мозок Є Глотка, шлунок Ж Зародкові оболонки З Яєчники, сім'яники И М'язи, кінцівки, крила І Злібра, легені, трахеї Т Щелепи, ротові органи
		III. Складові процеси	IV. Типи (види, різновиди)
		A Поділ клітин, запліднення Б Ріст, дозрівання, старіння В Збудження, скорочення Г Знешкодження, ізоляція Д Подрібнення, розщеплення Е Розчинення, приєднання Є Зміцнення, викривання Ж Збудження, проведення З Ливіння, оновлення И Всмоктування, полинання І Сприйняття впливів Т Газообмін, окиснення	К Прямий і непрямий Л Незамкнений і замкнений М Пдро-, екзо й ендоскелет Н Авто- й гетеротрофне О Нестатеве й статеве П Фото-, фоно-, хеморецепція Р Неразова, гуморальна С Епітелій, шкіра Т Дугтиковий, м'язовий Ц Зяброве, легеневе Ю Дифузне, спецорганнамі Я Клітинне, пороковинне

Таблиця відповідей

Розділ	1	2	3	4	5	6	7	8	9	10	11	12
I Речовини												
II Органи												
III Складові процеси												
IV Типи (види)												

- II. Розташуйте у відповідних клітинках букви із таблиці відповідей I отримаєте назву здатності тварин (північних оленів, морських черепах, китів) вибирати правильний напрям руху під час щорічних міграцій:

I 10	I 8	IV 11	IV 1	II 5	III 7	II 3	II 8	III 11	IV 3	III 9	IV 1



ТЕМА 3
ПОВЕДІНКА
ТВАРИН



§47. ПОВЕДІНКА ТВАРИН



Основне поняття: **ПОВЕДІНКА ТВАРИН**

Пригадайте!

Що таке подразливість?

Поміркуйте

Наука про поведінку тварин називається етологією. Її засновниками вважають Конрада Лоренца (1903-1989), Ніколаса Тінбергена (1907-1988) та Карла фон Фріша



(1886-1982), які у 1973 році отримали Нобелівську премію з медицини й фізіології за відкриття, пов'язані зі створенням і встановленням моделей індивідуальної й групової поведінки тварин. А хіба знання поведінки тварин мають для людини таке велике значення?

ЗМІСТ

Які особливості поведінки тварин?

ПОВЕДІНКА ТВАРИН – сукупність пристосувальних виявів зовнішньої активності, спрямованої на встановлення життєво необхідних зв'язків організму з навколишнім середовищем. В основі формування поведінки тварин лежить подразливість як здатність організму реагувати на впливи довкілля. Прикладами поведінки тварин можуть бути й реакція маленької гідри й великої медузи на дотик, і полювання хижаків та захист їх потенційної здобичі, і плюбні ігри та турбота про нащадків, і міграції та кочування тощо.

Поведінка тварин за своїми проявами є більш різноманітною й складною, ніж у рослин чи грибів. Це зумовлено їхньою здатністю до активного руху й пошуку оптимальних умов існування. Наявність збудливості в клітин, функціонування м'язових й нервових тканин, спеціалізація органів на функціях, розвиток опорно-рухової й нервової систем та органів чуття – ось далеко неповний перелік того, що визначає прояви поведінки тварин.

Найчастіше в поведінці тварин виділяють природжені та набуті форми поведінки. У рослин спостерігаються лише природжені прояви поведінки. Складність поведінки тварин залежить від рівня розвитку їхньої нервової системи.



ил. 188. Турбота про потомство в шимпанзе

Отже, поведінка тварин є основою їх пристосованості до середовища і являє собою різноманітні активні дії, що є реакціями на впливи середовища.

Які методи вивчення поведінки тварин?

Базовим методом науки про поведінку тварин є *спостереження* в природних умовах існування. Це найпростіший із методів, сутністю якого є цілеспрямоване й організоване дослідження організмів та їх життя.

Науковці спостерігають, оцінюють елементи поведінки тварин, а потім їх старанно й точно описують. У етології застосовуються два основних способи опису поведінки: опис за допомогою ілюстрацій (малюнків, фотографій) і письмовий опис. Вони доповнюють один одного. Значно полегшують спостереження й описування сучасна аудіо- й відеопаратура, яка здійснює прискорене й сповільнене, постійне й періодичне, денне й нічне фіксування різних проявів поведінки.

Після того, як усі поведінкові акти належним чином описані, дослідник може відповісти на чотири запитання. *Які причини цієї поведінки? Як ця форма поведінки розвивається упродовж життя? Як відбувалося становлення цієї поведінки в процесі еволюції? Яке значення такої поведінки в пристосуванні організмів до умов існування?* Будь-який, справді повний, аналіз поведінки повинен дати відповіді на всі ці запитання.

Щоб відповісти на запитання, досить часто застосовують метод *порівняння* й проведення аналізу поведінки особин одного чи різних видів, як споріднених, так і віддалених за їх місцем у системі тваринного світу.

Згодом ці наукові дані стають основою для всебічного вивчення поведінки тварин із залученням екологічних, фізіологічних, генетичних, анатомічних та інших методів.

Вивчати поведінку тварин у природі досить важко й потребує великих затрат, тому серед методів етології мають місце й лабораторні дослідження із залученням *експериментального методу*. Відомими в цьому плані є дослідження поведінки шимпанзе, дельфінів, восьминогів на виявлення в них проявів розумової діяльності.

Поведінка тварин дуже різноманітна, тому розібратися в її формах допомагає *метод класифікації*. Форми поведінки класифікують за функціями, за причинами, за походженням тощо. Найпоширенішою є класифікація, згідно з якою виділяють інстинкти, наущіння та розумову діяльність.

Особлива увага в етології приділяється методам *мічення*. Найпоширенішим та найдавнішим *методом мічення* є кільцювання мітками, на яких нанесено адресу організації та порядковий номер. У такій спосіб відбувається мічення птахів, кажанів, ссавців,



Іл. 189. Емблема Українського центру кільцювання

плазунів, амфібій, риб. Мітки у вигляді смужок алюмінієвої фольги або кольорової плівки, що наклеюються на крила, використовують для вивчення пересування денних метеликів та бабок. Найсучаснішим методом мічення є використання радіопередавачів та іншої аналогічної апаратури.

Отже, для вивчення поведінки тварин використовуються найрізноманітніші класичні й сучасні методи дослідження

Яке значення для людини мають етологічні знання?

Дослідження поведінки тварин є дуже важливими для різних галузей діяльності людини. Наприклад, у селекції для того, щоб створювати нові породи тварин з корисними особливостями поведінки як для людини, так і для самої тварини. Етологічні знання потрібні не лише для виведення порід, але й для догляду за ними, для утримання, лікування й розмноження наших улюблених домашніх тварин.

Людина, досліджуючи реакції тварин на зміну погоди, способи орієнтації в просторі, сприйняття впливів середовища, навчається й пізнає принципи та механізми явищ, які використовуються чи можуть бути використані в техніці для створення технічних систем і приладів. Так, у багатьох тварин відкриті особливі, невластиві людині види чутливості: у слонів – здатність за допомогою ніг сприймати низькочастотні коливання ґрунту, у ящірок – здатність сприймати слабкі підземні поштовхи, у бджіл та раків-богомолів – здатність сприйняття ультрафіолетових променів та поляризованого світла.



Іл. 190. Біо-тех – новий напрям в архітектурі. Дім Наутілус, Мехіко: зовнішній (1) і внутрішній інтер'єр (2)

Особливе значення знання поведінки тварин мають для охорони природи. Так, відновлення фауни, яка постраждала від людської діяльності, можна здійснювати шляхом вирощування тварин у штучних умовах з подальшим переміщенням їх у дику природу.

У тварин дуже різноманітні способи спілкування. Якби людина вивчила «мови» тварин, вона могла б отримувати масу корисної інформації. Так, спілкування з дельфінами й китами допомогло б зрозуміти життя морських глибин, розуміння мови птахів може допомогти розкриттю таємниць їхнього вміння орієнтуватися під час перельотів, дослідження мови комах допомогло б зрозуміти можливості спілкування за допомогою невеликої кількості хімічних речовин.

Отже, знання поведінки тварин мають значення в найрізноманітніших галузях діяльності людини.

ДІЯЛЬНІСТЬ

Лабораторне дослідження СПОСТЕРЕЖЕННЯ ЗА ПОВЕДІНКОЮ ТВАРИН

Мета: розвивати уміння спостерігати та описувати поведінку тварин; закріплювати знання про методи дослідження поведінки тварин.

Хід роботи

1. Найпростішими видами вродженої форми поведінки є спрямовані рухові реакції (таксиси) та природжені реакції-відповіді на дію життєво важливих чинників (безумовні рефлекс). Поспостерігайте за діями своїх домашніх тварин і назвіть приклади проявів вродженої поведінки.
2. Найпростішими видами набутої форми поведінки є звикання, на učinня шляхом спроб та помилок та набуті реакції-відповіді на дію певного чинника, який не був спочатку для них важливим (умовні рефлекс). Поспостерігайте за діями своїх домашніх тварин і назвіть приклади проявів набутої поведінки.
3. Сформулюйте висновок. Які органи й системи органів відповідають за поведінку тварин? Чим відрізняється поведінка тварин від поведінки рослини?



Біологія + Біокомунікація

Про мову танців бджоли медоносної, відкритої в двадцять роки минулого століття відомим зоологом Карлом фон Фришем, відомо майже кожній людині. Спосіб, яким бджоли передають інформацію, – це одне з найбільш вражаючих чудес природи. *Бджолина мова* – це мова танців. Коли бджола знаходить нектар або пилок, вона повертається додому й починає танцювати. Танець привертає увагу інших бджіл і розказує їм, де був знайдений нектар або пилок, як далеко вони знаходяться й у якому напрямі. Яким чином кодується інформація у цій мові? Чи можна людині спілкуватися з бджолами за допомогою цієї мови?

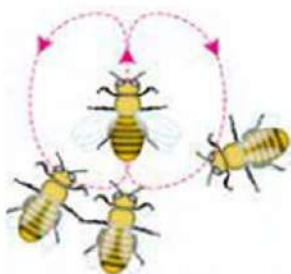

РЕЗУЛЬТАТ

Оцінка	Запитання для самоконтролю
1-6	1. Що таке етологія? 2. Що таке поведінка тварин? 3. Назвіть основні методи вивчення поведінки тварин. 4. Наведіть приклади проявів поведінки тварин. 5. Назвіть основні форми поведінки тварин. 6. Наведіть приклади галузей діяльності людини, де використовуються знання поведінки тварин.
7-9	7. Які особливості поведінки тварин? 8. Які методи вивчення поведінки тварин? 9. Яке значення для людини мають етологічні знання?
10-12	10. Чим відрізняється поведінка тварин від поведінки рослини?

§48. ПОВЕДІНКА ТВАРИН ТА ЇЇ ПРИЧИНИ



Основні поняття: ВРОДЖЕНА ПОВЕДІНКА. НАБУТА ПОВЕДІНКА. ПОВЕДІНКОВИЙ АКТ

Пригадайте! Що таке поведінка?

Поміркуйте

Чому зяблики, які зросли в неволі без батьків, уміють співати, але їхній спів «зачатковий» і збіднений? Чому молоді бджоли вміють літати, але на початку свого «трудового» життя не відлітають далеко від вуликів?

ЗМІСТ

Які причини поведінки тварин?

Поведінкові реакції тварин поділяють на два типи – вроджені й набуті, але між ними немає чіткої межі, і більшість проявів має елементи першого та другого типів.

ВРОДЖЕНА ПОВЕДІНКА – це сукупність поведінкових реакцій, які визначаються спадковістю і не вимагають для свого розвитку спеціального навчання чи тренування. Ця форма поведінки розвивалася й удосконалювалася шляхом відбору впродовж життя багатьох поколінь. Її головне пристосувальне значення полягає в тому, що вона сприяє виживанню особин виду одразу після народження. Вроджену поведінку називають *видоспецифічною*, тому що її прояви є однаковими в усіх представників певного виду тварин. До вроджених форм поведінки належить орієнтація, таксиси, кінези, прості безумовні рефлекси та інстинкти. Найскладнішими серед них є інстинкти, що проявляються у вигляді харчової, територіальної й суспільної поведінки, біологічних ритмів, турботи про потомство тощо.

НАБУТА ПОВЕДІНКА – це сукупність поведінкових реакцій, які формуються впродовж життя поступово, з накопиченням індивідуального досвіду. Її ще можуть називати *індивідуальноспецифічною*, оскільки її прояви не однакові в різних представників виду. Набута поведінка забезпечує пристосування кожної особини до змінних умов середовища впродовж індивідуального розвитку. Прояви набуті поведінки не передаються з покоління в покоління й не закріплюються у спадковості. До набуті поведінки належать прояви, що формуються під час навчання, звикання, наслідування, виникнення умовних рефлексів тощо.

За спрямованістю поведінкових реакцій виділяють індивідуальну, репродуктивну та соціальну форми поведінки.



ил. 191. 1 – зяблик; 2 – бджола медоносна



ил. 192. Самка панди передає досвід малюку

Таблиця 21. ФОРМИ ПОВЕДІНКИ ТВАРИН

Назва	Значення
1. Індивідуальна поведінка	Поведінка, спрямована на виживання та пристосованість окремих особин (наприклад, локомотив, пошук їжі, пошук сховища, дослідницька діяльність, <i>грова поведінка, агресивна поведінка</i>).
2. Репродуктивна поведінка	Дії, пов'язані з взаємодією особин, що спрямована на відтворення собі подібних (наприклад, формування шлюбних пар, шлюбні танці, виведення потомства, <i>турбота про нащадків</i>).
3. Соціальна поведінка	Поведінка, прояви якої спрямовані на сумісне здійснення дій багатьма організмами одного виду (наприклад, <i>взаємовідносини між особинами в мурашнику, бджолиній сім'ї</i>).

Отже, поведінка тварин є результатом взаємодії спадковості й умов середовища та спрямована на виживання виду й пристосування особин як упродовж індивідуального, так і історичного розвитку.

Яка структура поведінкового акту?

ПОВЕДІНКОВИЙ АКТ – це сукупність послідовних природжених і набутих дій, що спрямовані на досягнення певного результату шляхом безпосереднього контакту з об'єктами середовища. У тварин є багато поведінкових актів, які наче окремі пазли формують мозаїку складної поведінки. Загальну структуру поведінкових актів відображає проста схема з трьох основних стадій: *пошукова поведінка, ключові стимули, завершальний акт*.

Першою стадією поведінкового акту є *пошукова поведінка*, що здійснюється під впливом мотиваційних стимулів. Так, на початку сезону розмноження самці птахів вибирають місця для гнізд, голодний собака шукає їжу. Пошуки тварин базуються на природжених реакціях, але в процесі життя особини пошукова поведінка доповнюється набутими реакціями.

Другою стадією є дії, що проявляються як відповідь на певні подразники. Їх називають ключовими стимулами, тому що саме вони «вмикають» саме цю дію. Ключові стимули різноманітні та сприймаються за допомогою органів чуття. Це може бути спів, мітка на дзьобі, запах їжі, дупло дерева тощо. Так, для птаха, який вибирає місце для гнізда, дупло в дереві буде ключовим сигналом, що викликає наступні дії, пов'язані з будівництвом гнізда. Для голодного собаки запах закопаної у землі кістки буде сигналом для її відкопування.

Третьою стадією є завершальний акт, що здійснюється як *фіксований комплекс дій* (ФКД). Це складний комплекс природжених дій, що є подібними в усіх представників виду та проявляється без спеціального навчання. Саме такі реакції завершальної стадії поведінкових актів і є інстинктом у чистому вигляді. Якщо ці дії проявились у тварини, то вона буде їх виконувати навіть тоді, коли змінюються умови й доцільність цих дій втратиться.



Іл. 193. Горіх для виїрки – ключовий стимул харчової поведінкової реакції

Отже, поведінковий акт здійснюється в три стадії і складається з природжених та набутих дій, спрямованих на результат.

Яка роль стимулів у поведінкових реакціях тварин?

Стимули (сигнальні подразники) – це різноманітні за природою сигнали, що використовуються тваринами для впливів на поведінку. Залежно від їхнього значення та впливу на певній стадії поведінкових актів стимули поділяють на мотиваційні, пускові та завершальні.

Мотиваційні стимули – це внутрішні чи зовнішні подразники, які сприяють виникненню певної потреби й готують організм до відповідної активності. Так, у пташенят сріблястої чайки чи голодного собаки мотиваційним стимулом є відчуття голоду.

Пускові (ключові) стимули – це сигнали, які викликають інстинктивні реакції тварин. Носіями цих сигналів є самі тварини, а їхня здатність видавати такі сигнали є природженою. Ключовими подразниками можуть бути звуки (квакання в жаб, спів у співочих птахів), запахи (леткі сполуки для комах, собак), дотик, колір і зображення (малюнки на крилах метеликів, колір і форма квітів для нектарниць), рухи (прояви погрозової поведінки в змії) тощо. Розглянемо роль ключових подразників на класичному прикладі етології. Пташенята мартина сріблястого після вилуплення з яєць хочуть їсти. Вони годинами дивляться на світ і шукають червону пляму, яка для них є ключовим стимулом. У дорослого мартина дзьоб жовтий, але знизу піддзьобка є яскрава червона пляма. Пташенята шукають саме її. Вони будуть тикатися дзьобами в різні сторони, аж поки не натраплять на неї. Постукування дзьобиками в ділянці плями стимулює дорослу чайку до годування пташенят.

Завершальні стимули – це зовнішні чи внутрішні сигнали, які викликають завершення поведінкової реакції. Так, наповнений плунок є сигналом для припинення харчової поведінки собаки чи пташенят, вигляд збудованого гнізда змушує птахів припинити свою роботу.

Отже, стимули є сигнальними подразниками для здійснення послідовних стадій поведінкових актів тварин.



Іл. 194. Жовті дзьобики пташенят – пусковий стимул для батьків



Іл. 195. Червона пляма на дзьобі мартина – пусковий стимул для пташенят

ДІЯЛЬНІСТЬ

Практична робота №7

ВИЗНАЧЕННЯ НАПРАВЛЕНОСТІ ПОВЕДІНКОВИХ АКТИВ ТВАРИН

Мета: розвивати уміння розпізнавати направленість поведінкових актів; розвивати навички формулювати висновки про пристосувальне значення поведінки тварин.

Хід роботи

- Співставте названі прояви поведінки із відповідними ілюстраціями:
 А – ігрова поведінка; Б – агресивна поведінка; В – шлюбні танці;
 Г – турнірні бої; Д – захист від хижаків; Е – турбота про нащадків.



- Визначте належність названих проявів до однієї із форм поведінки.
- Визначте направленість названих проявів поведінки.
- Заповніть таблицю.

Прояв поведінки	Форма поведінки	Направленість поведінки
1. Шлюбні танці журавлів	Репродуктивна поведінка	Розмноження й виживання виду
2. —		

- Сформулюйте висновки. У чому полягає пристосувальне значення поведінки?



Навчаємося пізнавати

Застосуйте свої знання структури поведінкових актів і поясніть: 1) чому в окремих випадках папушки в неволі не розмножуються, хоча шлюбні пари утворюють; 2) чому енот, наевчипшись самостійно відкривати водопровідний кран, б'ється до змішувальника з кожним шматочком їжі, ретельно полоще його й лише після цього починає їсти.



іл. 196. 1 – хвилясті папуки; 2 – енот-полоскун

РЕЗУЛЬТАТ

Оцінка	Запитання для самоконтролю
1-6	1. Назвіть стратегії поведінки. 2. Назвіть типи поведінкових реакцій. 3. Що таке поведінковий акт? 4. Назвіть три стадії поведінкового акту. 5. Що таке стимул поведінки? 6. Назвіть три види стимулів поведінки тварин.
7-9	7. Яке значення поведінки у житті тварин? 8. Яка структура поведінкового акту? 9. Яка роль стимулів у поведінкових реакціях тварин?
10-12	10. Поясніть на конкретних прикладах роль стимулів у поведінкових реакціях тварин.

§49. ІНСТИНКТИ ТВАРИН



Основне поняття: **ІНСТИНКТ**

Пригадайте!

Що таке вроджена і набута поведінка?

Поміркуйте

У найглухіших куточках Карпат, у хащах, під вивернутим деревом, поваленим стовбуром, старим пнем, під скелею влаштовує барліг ведмідь, вистеляє його гілками смереки та ялиці, мохом, листям. Вхід до барлогу він закриває верхівками молодих дерев, які нахилив або обламує. Барліг уміють будувати всі ведмеді, і навіть ті ведмежата, яких виховувала людина. Звідки ж вони знають, як будується таке житло, і чому барлоги різних ведмедів можуть відрізнятися?



Іл. 197. Барліг ведмедя

ЗМІСТ

Які особливості інстинктів тварин?

Найбільш детально описав інстинкти французький ентомолог Жан Анрі Фабр, спостерігаючи за риючими осами з роду Сфекс. Скористаємося описом одного з інстинктів ос, щоб визначити їх особливості.

Спочатку оса риють нірку, що має невеличку камеру для майбутньої здобичі. Потім летять і відшукують характерну для кожного виду здобич, це можуть бути цвіркуни, коники, павуки (видова специфічність). Після нетривалої боротьби жертва знесилюється: сфекс перевертає її на спину, притримує лапками й колю своїм жалом в три нервових вузли червоного нервового ланцюжка. У результаті здобич захищається живою, але не може рухатися. Після цього сфекс приносить її до нірки, поклавши біля входу, залазить в нірку й перевіряє, чи немає неспроханих гостей. Потім затягує в нірку паралізоване тіло, відкладає на ньому яйце, з якого згодом вилупиться личинка. І нарешті закриває вхід у нірку камінцем. Послідовність цих дій у сфексів однакова: спочатку нірка, потім здобич, далі здобич у нірці, яйце на здобичі і закрита нірка (складність). Доцільність цього інстинкту турботи про потомство вражає: слабка личинка забезпечується свіжою їжею, яка не псується протягом усього її життя, а нерухома жертва не



Іл. 198. Самка сфекса зубастого біля нірки (1) та з паралізованим коником (2)

може скинути з себе личинку-хижака, яка живиться її тілом» (спрямованість).

З опису спостережень можна виділити такі особливості інстинктивної поведінки тварин: вроджений характер, складність, видова специфічність, спрямованість виникнення та ін.

Отже, **ІНСТИНКТ** – це сукупність вроджених складних специфічних для виду поведінкових реакцій, що виникає як відповідь на певну біологічну потребу і має важливе значення для виживання окремих особин та виду в цілому.

Як здійснюється інстинкт?

Інстинктивна поведінка не відбувається сама по собі. Насамперед має виникнути відповідна *біологічна потреба (мотивація)*. Провідними біологічними потребами тварин є ті, що необхідні для життя. Це потреба в їжі, безпеці, температурна та статева потреби тощо, вони й будуть мотиваційними сигналами. Коли виникає потреба в їжі, в організмі з'являється відчуття голоду, тварина починає активно досліджувати навколишнє середовище. Вона відшукуює зовнішні сигнали, які допоможуть задовольнити виниклу потребу. Це так звана *пошукова стадія* поведінкового акту з пошуку їжі. Саме на цій стадії в багатьох тварин до їхніх вроджених поведінкових реакцій під'єднуються набуті реакції, що поліпшують проміжний результат. Рилові оси відшукують зроблені нірки щоразу за іншими орієнтирами. Будуючи гнізда, птахи можуть використовувати матеріали, створені людиною, яких раніше в природі взагалі не було. Співочі птахи можуть доповнювати свої пісні новими звуками.

Пошукова стадія інстинкту триває до того часу, поки не буде знайдений *ключовий подразник* – зовнішній сигнал, який запускає нові інстинктивні поведінкові реакції. Таким пусковим подразником для хижака може бути вигляд, запах, звуки жертви. Цей сигнал викликає в хижака певну послідовність поведінкових дій: підкрадання, напад, схоплення жертви. Саме на цій стадії під впливом певного ключового подразника у тварин виникають особливості, властиві лише певній спорідненій групі. Так, усі котяті завдають жертві особливого укусу в ділянці шиї, усі голуби п'ють воду, не піднімаючи голови.

Інстинктивні дії, що відповідають *завершальній фазі*, пов'язані із споживанням їжі. Стимулом, що викликає цей харчовий інстинкт хижака, є відчуття насичення, що формується при наповненні шлунку.

Інстинктивна діяльність є сукупністю багатьох поведінкових реакцій, які завжди відбуваються у визначеному порядку. Не може самка сфкса спочатку відкласти яйце, а вже потім робити нірку. Такі стабільні комплекси дій характерні для всіх форм поведінки тварин, і тільки тривалі зміни умов існування можуть викликати в ній зрушення або спричинити формування нового інстинкту.

Отже, *інстинкт є системою багатьох послідовних поведінкових реакцій, що виникають під впливом відповідних стимулів.*

Яке біологічне значення інстинктів?

Інстинкти тварин дуже різноманітні, і є основою поведінки практично всіх тварин. Залежно від потреб та стратегій поведінки усі тваринні інстинкти можна поєднати в три групи: індивідуальні, репродуктивні та соціальні.

Індивідуальні інстинкти спрямовані на виживання особин, і їх здійснення не вимагає участі інших особин. Такими інстинктами є харчові, питні, захисні, регуляції сну й бадьорості, терморегуляції, дослідницькі, ігрові, інстинкти будівництва житла тощо.

Репродуктивні інстинкти спрямовані на розмноження й у більшості випадків пов'язані з особинами чоловічої та жіночої статі. До них відносять статеві, батьківські, материнські, гніздові інстинкти птахів, територіальні інстинкти тощо.

Соціальні інстинкти спрямовані на виживання групи та досягнення пристосувального результату сумісними зусиллями багатьох особин. Такими інстинктами є інстинкти ієрархії в групі, інстинкти міграцій та перельотів, інстинкти орієнтування в групі тощо.

Завдяки інстинктам тварини настільки добре й тонко пристосовуються до різних зовнішніх впливів, що в людини складається враження, що ці поведінкові прояви є розумними. Однак це не відповідає дійсності. Ці вроджені поведінкові акти здійснюються за спадковою програмою, автоматично, без усвідомлення кінцевого результату. Так, інстинкт вигодовування пташенят у багатьох птахів спрацьовує навіть у тих випадках, коли вони вигодовують зозуленят, які не схожі на їхніх дітей і не продовжать їхній рід.

Отже, інстинкти забезпечують пристосованість тварин до типових для виду умов середовища. Ці природжені складні прояви поведінки відображають корисний досвід попередніх поколінь і спрямовані на отримання результату, корисного для даної тварини чи виду.



ил. 199. Різноманітність інстинктів:
1 – питний інстинкт жирафи;
2 – материнський інстинкт чорного лебедя; 3 – соціальний захисний інстинкт буйволів; 4 – стадний інстинкт овець

ДІЯЛЬНІСТЬ



Біологія + Література

Зозуля прилетіла до чорного Дрозда.
 – Чи тобі не нудно? – питає його. – Що ти робиш?
 – Співаю, – відказує Дрозд. – Хіба не чуєш?
 – Я співаю частіше від тебе, проте однаково нудно.
 – Так ти ж, пані, тільки те й робиш, що, підкинувши в чуже гніздо свої яйця, з місця на місце перелітаєш, співаєш, п'єш та їси. А я сам годую, бережу і вчу своїх дітей, а працю свою полегшую співом. (Г. Сковорода, «Зозуля та дрозд»).

Що таке гніздовий паразитизм? Чому очеретянка, зображена на ілюстрації, не відмовляється годувати зозуленя?



Іл. 200. Очеретинка годуюче зозуленя



Навчаємось пізнавати

Співставте прояви поведінки тварин із відповідними ілюстраціями, визначте їх біологічне значення та заповніть таблицю «Біологічне значення інстинктів»: турнір глушців, турбота робочих бджіл про матку, бій орланів, напад бегемота на антилопу гну, обійми дитинчат шимпанзе, сон леопарда.



Таблиця 22. БІОЛОГІЧНЕ ЗНАЧЕННЯ ІНСТИНКТІВ

Прояв	Група інстинктів	Біологічне значення інстинкту
1. Турнір між глушцями	Репродуктивні	До розмноження допускаються сильніші самці
2...		

РЕЗУЛЬТАТ

Оцінка	Запитання для самоконтролю
1-6	1. Що таке інстинкт? 2. Назвіть основні особливості інстинктів. 3. Назвіть стадії здійснення інстинктів. 4. З чого починаються інстинктивні дії? 5. Назвіть основні групи інстинктів. 6. Наведіть приклади інстинктів тварин.
7-9	7. Які особливості інстинктів тварин? 8. Як здійснюється інстинкт? 9. Яке біологічне значення інстинктів?
10-12	10. Охарактеризуйте біологічне значення інстинктів, використавши конкретні приклади з тваринного світу.

§50. НАУЧІННЯ ТВАРИН



Основне поняття: **НАУЧІННЯ**

Пригадайте!

Що таке інстинкти?

Поміркуйте

І. Акімушкія у своїй книзі «Проблеми етології» наводить такий приклад: «Науковці пропонували в їжу актиніям нестївнї шматочки фільтрувального паперу, торкаючись ними щупалець. Спочатку актинїї жадїбно хапали папір і спрямовували до рота, але дуже швидко викидали його назовні. Але вже через п'ять днів міцно засвоїли, що це частування в їжу не годиться, і більше його не брали. Набута навичка зберігається в їх пам'яті від шести до десяти днів. Згодом вони знову піддавалися обману, але тепер негативне ставлення до паперу формувалося набагато раніше, ніж на початку дослідів». Що ж таке научіння?



Іл. 201. Кораловий поліп актинїї
кінська

ЗМІСТ

Чим відрізняється научіння від інстинктивної поведінки?

Термін «научіння» запровадив в етології Е.-Лі. Торіядаїк. Щоб зрозуміти сутність научіння, розглянемо опис одного простого досвіду з молюском *Аплізія* (морський заєць). Його провів лауреат Нобелівської премії з фізіології та медицини Е. Кандель, щоб довести наявність научіння в безхребетних тварин.



Іл. 202. Морський заєць

На тілі молюска є трубка-сифон, через яку надходить вода і спрямовується на зябра. Якщо доторкнутися до цієї трубки, в аплізії спостерігається захисна вроджена реакція: втягування і сифона, і зябер, розташованих усередині тіла в мантіїній порожнині. Але якщо здійснювати вплив струменем води чи дотиком скляної палички до сифона багато разів підряд з однаковою силою, то аплізія буде втягувати зябра й сифон усе слабше, а потім зовсім перестане реагувати на ці дотики. У різних особин кількість дотиків і сила втягування були різними, але сама реакція спостерігалася в усіх піддослідних тварин.

Що ж відбулося? Спостерігаємо научіння у його найпростішій формі – у формі звикання. Якщо порівняти цю захисну реакцію аплізії з тією, що спостерігалася до механічного впливу, то ми зрозуміємо, що

відбулася видозміна поведінки моллюска. Научіння буде забезпечувати прояви поведінки з такими особливостями: набутий характер, індивідуальність, стійкість, спрямованість на умови, що швидко змінюються.

Отже, **НАУЧІННЯ** – відносно стійка зміна поведінки, що виникає впродовж життя особи й забезпечує пристосованість до мінливих умов середовища.

Які особливості різних видів научіння у тварин?

Научіння тварин може мати різні види: звикання, наслідування (соціальне научіння), закарбування, научіння шляхом спроб та помилок, осяяння, вироблення умовних рефлексів та ін.

Звикання – вид научіння тварин, коли відбувається послаблення природженої захисної поведінкової реакції при багаторазовому повторенні стимулу. Завдяки такому научінню тварини не витрачають енергію на ті подразники, які є нейтральними і не становлять загрози для їхнього життя. Тепер ви розумієте, чому шпаки перестають боятися нерухомого опудала, яке господарі вивісили на черешні, щоб зберегти врожай.

Наслідування – вид научіння тварин, коли молода особина копіює поведінку дорослих. Таке научіння особливо поширене серед співочих птахів та ссавців. Відомим є такий приклад. Японських макак підгодували бульбами солодкої картоплі. Одного разу 16-місячна самка замість того, щоб витерти бульбу від піску лапами, як це робили інші, випадково помила її у воді. Згодом вона це вже робила постійно, а через 9 років так робили вже 70% мавп із її групи.

Закарбування (імпринтинг) – вид научіння тварин, коли після народження особина в її пам'яті фіксуються окремі ознаки вперше побачених рухомих об'єктів. Цей вид научіння здійснюється швидко, запам'ятоване зберігається тривалий час і не змінюється впродовж життя. Так, новонароджені гусенята першою бачать дорослу гуску, яка є їхньою матір'ю. Але нею може стати й будь-який рухомий об'єкт (людина, собака, кішка), який гусенята побачать у перші години після вилуплення з яйця.

Научіння шляхом спроб та помилок – вид научіння тварин, коли особина випадково виходить на реакцію, яка відповідає стимулу. Цей зв'язок стимулу з реакцією викликає задоволення та зміцнюється. Так, золотим рибкам після того, як вони проплили лабіринт, давали їжу. Рибки це засвоїли і з кожним разом пропливали цю відстань швидше.



Іл. 203. Японська макака з бататом



Іл. 204. Домашня гуска з гусенятами

Осяяння (інсайт) – вид навчіння тварин, суть якого полягає в раптовому розумінні знаходження розв'язку якійсь ситуації. Термін увів В.Келлер, дослідивши розумову діяльність шимпанзе. Коли високо підвішували банани й клали поряд кілька ящиків, мавпа після певного періоду «роздумів» ставила ящик на ящик, і вилізши на них, діставала банани. Проявів поведінки тварин, що є результатом такого навчіння, сьогодні відомо вже багато. Так, ворони кидають з висоти горіхи під колеса автомобілів, співочий дрізд каменем розбиває черепашки моллюсків тощо.



Іл. 205. Дослід В.Келлера з шимпанзе

Вироблення умовного рефлексу (класичне умовлення) – вид навчіння тварин, під час якого виробляється поведінкова реакція не лише на безумовний життєво важливий подразник, але й на поєднаний з ним умовний подразник. Так, у собак виробляються певні реакції на звукові сигнали, підкріплені їжею.

Отже, різні види навчіння забезпечують появу змін у поведінці у відповідь на зміни умов існування.

Як здійснюється навчіння у тварин?

Існування й виникнення поведінкових реакцій залежить від пам'яті, що здійснює запам'ятовування, зберігання та відтворення досвіду. Розрізняють минулий досвід, накопичений попередніми поколіннями й отриманий у спадок від батьків, та індивідуальний досвід, набутий упродовж життя завдяки навчінню. Тому в тварин виділяють два різновиди пам'яті – генетичну та механічну. Якщо остання виявляється у формі здібностей до навчіння та придбання життєвого досвіду, то генетична пам'ять проявляється через генетичну спадкову інформацію, що передається з покоління в покоління. Пам'ять є в усіх живих істот, але найбільш високого рівня вона досягає в ссавців.

Навчіння тварин здійснюється переважно на *вроджених інстинктивних реакціях* й полягає в їх зміні для більшої відповідності умовам існування. Таким чином, у кожному випадку навчіння формується поведінковий акт, що містить вроджені й набуті поведінкові реакції. Так, птахи-альтаночники свій минулий досвід із будівництва альтанки доповнюють набутим досвідом з використання синіх пластикових речей людини для «декору» споруд із метою приваблювання уваги самок.

Здатність до навчіння властива всім тваринам, але в різних видів і в різних умовах здійснюється по-різному. Так, у гідри набуті реакції будуть набагато простішими, аніж у ссавців.



Іл. 206. Птах-альтаночник

Отже, навчіння тварин пов'язане з процесами пам'яті та природженими поведінковими реакціями.

ДІЯЛЬНІСТЬ



Навчаємося пізнавати

Міні-проект «ЯК ВЧАТЬСЯ ПТАШЕНЯТА?»

Пташенята, ще в яйці розпізнають голоси батьків. Інші необхідні для життя навички вони набувають після появи на світ. Які види навчіння використовують пташенята, щоб навчитися літати, плавати, співати та здобувати їжу?



Іл. 207. Прояви набутієї поведінки птахів



Біологія + Екологія життя

Мешканці одного з британських містечок уперше помітили синиць блакитних, які розколювали воскові кришечки на щойно доставлених пляшках із молоком і ласували вершками, що зібралися на поверхні молока. Упродовж 20 років вивчення такої невласної для птахів поведінки, учені з'ясували, що вона поступово ширилася серед синиць усього Сполученого Королівства. Зграї синиць блакитних «переслідували» місцевих перевізників молока. Не завяжала синицям і алюмінієва фольга, якою почали закорковувати молочні пляшки. Синиці проширивали її своїми гострими дзьобиками. Поясніть, як відбулося навчіння у цих синиць.



Біологія + Присадибне господарство

Як тільки в саду дозріває перший урожай ягід, на бенкет літаються горобці, шпаки, ворони, зозулі та ін. Тому господарі різними способами намагаються вигнати непрошених гостей і ставлять симпатичне городне опудало. Застосуйте знання про навчіння тварин і запропонуйте модель опудала, яке ефективно відлякуватиме птахів. Які особливості навчіння треба враховувати обов'язково при створенні відлякуючих конструкцій для птахів?



РЕЗУЛЬТАТ

Оцінка	Запитання для самоконтролю
1-6	1. Що таке навчіння? 2. Назвіть основні особливості навчіння. 3. Назвіть основні види навчіння у тварин. 4. Що таке звикання? 5. Які види пам'яті є у тварин? 6. Що є основою для набутих поведінкових реакцій?
7-9	7. У чому відмінність між навчінням та інстинктивною поведінкою? 8. Які особливості різних видів навчіння у тварин? 9. Як здійснюється навчіння у тварин?
10-12	10. Які види навчіння використовуються пташенятами для навчання?

Коли маєпа буде вишку, щоб дістати плід, це вже не рефлекс, це утворення знання, це знаходження зв'язку між предметами, це мислення.

І. Павлов

§51. РОЗУМОВА ДІЯЛЬНІСТЬ ТВАРИН



Основне поняття: РОЗУМОВА ДІЯЛЬНІСТЬ ТВАРИН

Пригадайте!

Що таке інстинкти та научіння?

Поміркуйте

Дослідження, проведені науковцями різних країн, доводять, що тварини набагато розумніші, ніж ми звикли думати. В одному із дослідів брали участь граки. У вузький прозорий циліндр налили трохи води, на поверхні якої плавала пожива. Грак оглянув циліндр і зрозумів, що до ласощів він не дотягнеться, навіть не намагався це зробити. Тоді експериментатор виклав поруч із циліндром купку кругленьких камінців. Грак одразу ж почав опускати їх в циліндр по одному, аж поки вода не піднялася до потрібного рівня. Чому ця поведінкова реакція грака є проявом розумової діяльності?



ЗМІСТ

Які особливості розумової діяльності тварин?

Третьою складовою поведінки багатьох тварин, окрім інстинктів та научіння, є розумова діяльність. Найхарактернішою особливістю проявів такої діяльності є здатність встановлювати зв'язки між предметами і використовувати їх у нових ситуаціях. Розумова діяльність відрізняється від будь-яких видів научіння тим, що може здійснюватися в таких умовах середовища, у яких тварина ще ні разу не опинялася. У тому, що істота відразу, без спеціального навчання, може виконати корисний для організму поведінковий акт, і полягає унікальна особливість розумової діяльності як пристосувального механізму в мінливих умовах навколишнього середовища. Розумова діяльність притаманна тваринам з добре розвинутою нервовою системою: серед безхребетних це головоногі моллюски, а серед хребетних – ренцилії, птахи й ссавці.

А тепер повернемося до грака й циліндра. Цей розумний птах швидко встановив зв'язок між водою в циліндрах і камінчиками. У такій ситуації він, мабуть, не був, але вже спостерігав за падінням камінців у воду. Грак використав встановлені зв'язки між камінцями й водою в новій ситуації та отримав результат. Такий результат можливий у тварин лише тоді, коли є біологічна потреба (грак був голодний).



Іл. 208. Грак – птах родини Воронові

Отже, РОЗУМОВА ДІЯЛЬНІСТЬ – здатність тварини встановлювати зв'язки між предметами та явищами зовнішнього світу й використовувати їх у новій для неї ситуації для побудови пристосувального поведінкового акту.

Які ознаки розумової діяльності тварин?

Розглянемо приклад, описаний під час спостережень за поведінкою мисливських собак.

Під час полювання в полі поймтер виявив молодого тетерука та почав його переслідувати. Птах швидко зник у густих кущах. Собака ж оббіг кущі й зупинився точно навпроти того місця, звідки мав вискочити тетерук. Собака вловив напрямок руху птаха. Чи був цей прояв поведінки результатом розумової діяльності?

Ознакою розумової діяльності багатьох тварин є *здатність правильно передбачати хід якої-небудь події* завдяки встановленню найпростіших зв'язків між явищами зовнішнього середовища. Науковці називають таку здатність екстраполяцією тварин. Завдяки їй, тварини можуть визначати напрямок руху інших тварин і використовувати це у своїй поведінці.

Ще однією ознакою розумової діяльності тварин може бути *використання готових або виготовлених ними знарядь*. На Галапагоських островах живуть невеликі птахи – дятлові в'юрки. Живляться вони комахами, яких витягують зі шпаринок у стовбурі дерева за допомогою маленьких гілочок або кактусових голок. Прилетівши до дерева зі своїм «інструментом» і побачивши, що він короткий або занадто гнеться, в'юрок замінює його іншим. Якщо ж гілочка або кактусова колючка підходять, птах у пошуках їжі може перелітати разом із нею від дерева до дерева. Цікавими є досліді з гасіння вогню, які проводили із шимпанзе. Завдання полягало в тому, щоб дістати з ящика апельсини через отвір, перед яким горіла спиртівка. Шимпанзе розв'язували це завдання різними способами: підтягували бак з водою й перевертали його, набирали води в рот і бризкали на полум'я, набирали воду кухлем і виливали на вогонь, користувалися пляшкою з водою, брали ганчірку для миття підлоги й накривали спиртівку.

Ознакою, що свідчить про розумову діяльність, є *здатність тварин до спілкування за допомогою змістовних сигналів*, якими кодуються чи позначаються предмети середовища. Так, шимпанзе, орангутани й горили в неволі можуть вивчити мову жестів, за допомогою якої вони на певному рівні можуть спілкуватися з людьми. Деякі з цих людиноподібних мавп засвоїли великий репертуар «слів»: один шимпанзе застосовував 130, а горила – 600. Багато назв та описів мавпя не просто перейняли від своїх вихователів, а придумали самі. Вони могли скласти навіть короткі пропозиції й «розмовляти» з людьми. Дуже обдарованими тваринами в плані спілкування є дельфіни. Американські вчені, які вивчали комунікації дельфінів, зробили висновок, що в кожного дельфіна є ім'я, на яке він відгукується, коли до нього звертаються родичі. А фахівці, які проводили експерименти в американському штаті Флорида, встановили, що ім'я дельфінам дається ще при народженні та являє собою характерний свист, середня тривалість якого – 0,9 секунди.

Отже, про розумову діяльність тварин свідчать такі ознаки: екстраполяція, використання знарядь праці та складні системи спілкування.



Який основний критерій визначення «розумних» тварин?

Дослідження розумової діяльності тварин проводять не етологи, а фізіологи й зоопсихологи. Ось один із дослідів. Біля повної годівниці стоїть тварина. Через декілька хвилин годівниця починає повільно рухатися вліво по рейці. Тварина йде за нею, продовжуючи їсти. І тут відбувається несподіване – корм зникає з поля зору тварини: годівниця в'їжджає в закритий з усіх боків коридорчик. Тепер усе залежить від розумових здібностей піддослідної тварини. Щоб знову отримати доступ до їжі, вона повинна зрозуміти, у якому напрямку рухається корм. Якщо тварина визначить це правильно й піде далі вліво, то, коли годівниця виїде з коридорчика, опиниться біля неї.

Порівнявши результати досліджень різних тварин, науковці з'ясували, що серед них були такі, які розв'язували цю задачу на оцінки «чудово», «добре» або «посередньо». Найкраще вирішували завдання мавпи, дельфіни й ведмеді бурі. Друге місце зайняли вовки, лисиці червоні, собаки та вороніві птахи (круки, ворони, сороки, сойки). Дуже кмітливими виявилися черепахи та ящірки зелені, щоправда, ці рептилії вирішували завдання гірше за круків, ворон і сорок.

Науковці здійснили й багато інших дослідів із різними тваринами та виявили, що *найвищий рівень розумової діяльності спостерігається серед приматів, морських ссавців, хижих ссавців, пацюків, воронівих птахів, папуг, восьминогів*. Саме ці тварини володіють розвиненими органами чуттів і здатні дуже добре сприймати інформацію із зовнішнього середовища та використовувати її.

Іл. 209. «Розумні» тварини: 1 – шимпанзе; 2 – дельфіни; 3 – орангутан; 4 – слон; 5 – крук; 6 – восьминіг

ДІЯЛЬНІСТЬ



Біологія + Література

Ернест Сетон-Томпсон (1860-1946) відомий усьому світові як чудовий письменник-натураліст і художник-аніміліст. Ось уривок із його оповідання «Срібна плямка». *Срібна Плямка – стара мудра ворона. Її кмітливість мене часто дивувала. Одного разу я побачив, як вона летить уздовж тру, а в дзьобі тримає шматок хліба. У цей час, робітники положили стружок у цегляну трубу. Частина стружка, майже двісті ярдів, була вже зовсім закрита. Срібна Плямка, пролітаючи над відкритою частиною стружка, раптом упустила хліб із дзьоба. Шматок понесло течією, і він швидко зник у тунелі. Срібна Плямка полетіла вниз. Спочатку вона даремно вдивлялася в темну печеру, а потім її осяяла щаслива думка. Пташка полетіла за течією до нижнього кінця труби, де її дочекалася свого шматка хліба, який винесла вода». Поясніть, чи є цей прояв поведінки результатом розумової діяльності, чи ні?*



Навчаємося пізнавати

Міні-проект «ЯК ТВАРИНИ КОРИСТУЮТЬСЯ ЗНАРЯДДАМИ ПРАЦІ?»

Ми дивуємося, коли бачимо, що тварини здатні користуватися знаряддями праці, оскільки звикли вважати, що це є привілеєм людини. Підготуйте міні-проект і доведіть взаємозв'язок між використанням знарядь праці й розумовою діяльністю тварин.



Іл. 210. Використання знарядь праці у світі тварин

РЕЗУЛЬТАТ

Оцінка	Запитання для самоконтролю
1–6	1. Що таке розумова діяльність тварин? 2. Наведіть приклади проявів розумової діяльності тварин. 3. Назвіть ознаки проявів розумової діяльності тварин. 4. Наведіть приклади тварин, які використовують знаряддя праці. 5. Наведіть приклади тварин, які використовують складні системи спілкування. 6. Наведіть приклади «найрозумніших» тварин.
7–9	7. Які особливості розумової діяльності тварин? 8. Які ознаки розумової діяльності тварин? 9. Який основний критерій визначення «розумних» тварин?
10–12	10. Поясніть, які прояви поведінки є результатом розумової діяльності.

§52. ПОВЕДІНКА ТВАРИН Й ІНДИВІДУАЛЬНИЙ РОЗВИТОК



Основні поняття: ІНДИВІДУАЛЬНА ПОВЕДІНКА.
ПОВЕДІНКОВІ РЕАКЦІЇ

Пригадайте! Що таке онтогенез?

Поміркуйте

Бражник очковий – нічний метелик з родини бражників. Передні крила з витягнутою вершиною і з темними розмитими смужками. Задні крила червоно-рожеві, із синіми плямами, схожими на око, облямоване чорним колом. З якими особливостями поведінки метелика пов'язане таке забарвлення крил?



Іл. 211. Бражник очковий

ЗМІСТ

Які є форми індивідуальної поведінки тварин?

ІНДИВІДУАЛЬНА ПОВЕДІНКА – це поведінка окремих особин, спрямована на їх виживання та пристосованість до умов середовища. Таку поведінку формують усі ті дії, за допомогою яких тварина отримує їжу, воду, повітря, тепло, інформацію, підтримує чистоту свого тіла, взаємодіє із довкіллям, а також організовує свою рухову активність. У зв'язку з цим виділяють форми індивідуальної поведінки, які мають вирішальне значення для існування тварини.

Таблиця 23. ОСНОВНІ ФОРМИ ІНДИВІДУАЛЬНОЇ ПОВЕДІНКИ ТВАРИН

Форма поведінки	Значення
Рухова поведінка	Забезпечує переміщення тварин у просторі за допомогою війок, джгутиків, хвиляподібних рухів тіла, складок покривів, кінцівок тощо.
Харчова поведінка	Спрямована на забезпечення організму їжею та водою з використанням органів живлення й травлення: щупальців, глотки, щелеп, дзьоба, язика, хобота тощо.
Терморегуляція	Дії, що спрямовані на утворення, збереження або віддачу тепла у тварин, залежно від умов середовища. Прикладами такої поведінки можуть бути міграції, сплячка, заціпеніння, зігрівання на сонці тощо.
Пошуки або будівництво сховищ	Дії тварин, спрямовані на відшукування або побудову місць для захисту від несприятливих температур, опадів, хижаків. Такими сховищами є нори, гнізда, дупла, хатки тощо.
Захист від хижаків	Втеча, напад, спритив, переховування, прикидання, завмирання, попередження.
Гігієнічна поведінка	Дії, спрямовані на підтримку чистоти тіла, позбавлення від шкірних паразитів. Це гризеві чи пилові ванни, водний душ чи купання, вичищення, вилузування тощо.
Дослідницька поведінка	Дії, спрямовані на ознайомлення з предметами навколишнього середовища, полегшувть виживання й розмноження.

Форма поведінки	Значення
Ігрова поведінка	Дії тварин, що забезпечують формування навичок полювання, спілкування, збагачення інформацією тощо.
Використання знарядь праці	Дії з предметами середовища для здобування їжі та захисту. Найчастіше тваринами використовуються камені, гілки, колючки.
Біологічні ритми	Поведінка у вигляді періодичних дій у відповідності до періодичних змін у середовищі. Найвідомішими є добові та сезонні ритми.

Отже, форми індивідуальної поведінки надзвичайно різноманітні, але жодна з них не існує відокремлено від інших; усі вони взаємодіють одна з одною, забезпечуючи виживання особин у певному середовищі.

Які типи поведінкових реакцій є основою індивідуальної поведінки тварин?

ПОВЕДІНКОВА РЕАКЦІЯ – це відповідь організму на вплив чинника зовнішнього середовища, яка проявляється у вигляді певної дії. Ці реакції можуть бути простими й складними, вродженими й набутими. Основними типами поведінкових реакцій є таксиси, кінези, безумовні рефлекси та умовні рефлекси.

Таксиси – це вроджені спрямовані рухові реакції організму у відповідь на дію чинника. Такі рухи можуть бути позитивними (у напрямку дії чинника) або негативними (проти напрямку дії чинника). Наприклад, для дощових черв'яків характерний негативний фототаксис, а для планарії, яка рухається в напрямку їжі, – позитивний хемотаксис.

Кінези – це вроджені неспрямовані рухові реакції організму у відповідь на дію чинника. Такі рухи визначаються силою дії чинника, а не його спрямованістю. Наприклад, щупальця гідри в пошуках їжі рухаються повільно, але при появі здобичі їх рух пришвидшується.

Безумовні рефлекси – це вроджені реакції-відповіді організмів на впливи життєво важливих стимулів, які здійснюються за участю нервової системи. Уперше рефлекси як поведінкові реакції зустрічаються в кишковопорожнинних. Наприклад, реакцією гідри на дотик буде стискування тіла в грудочку. Прості безумовні рефлекси, поєднуючись один з одним, утворюють у багатьох тварин інстинкти.

Умовні рефлекси – це набуті реакції-відповіді організмів на впливи стимулів, поєднаних із життєво важливими, які здійснюються за участю нервової системи. Умовні рефлекси утворюються на базі безумовних і разом із ними беруть участь у формуванні набутої поведінки. Ці рефлекси є основою для різних форм навчання. Наприклад, звикання в гідри на багаторазове подразнення щупалець нейтральними об'єктами.

Отже, поведінка тварини є сукупністю різних поведінкових реакцій, у здійсненні яких відіграють свою роль спадковість та умови середовища.

Від чого залежить видова схильність тварин до деяких форм поведінки?

На розвиток більшості індивідуальних форм поведінки особини упродовж життя впливають спадковість та чинники середовища існування.

Але серед усієї різноманітності існують такі форми індивідуальної поведінки, які проявляються в повному обсязі зразу й не піддаються змінам в онтогенезі особини. Жодні форми научіння та впливи мотиваційних стимулів таку поведінку змінити не можуть. Так, напі домашні півні та дикі кільчасті горлиці співають навіть тоді, коли їх вирощують у повній ізоляції від батьків. Цих птахів не навчають співати, їхній спів визначається спадковістю. Не навчаються в батьків і пташенята зозулі, яких вигодовують інші птахи. Вони виростають і «кукають» свою пісню так, як вона записана в їхній спадковій програмі, хоча їх могли вигодовувати й співати свої мелодії такі чудові співаки, як солов'ї. Чинники середовища в цих проявах поведінки виступають як ключові стимули.

Етологи в таких випадках говорять про видову схильність тварин до певних форм поведінки. Приклади такої схильності науковці помітили й в організмів багатьох інших видів.

Так, у гризунів спостерігаємо таку форму поведінки як умшвання мордочки; тільки еноту-полоскуну властиве полоскання їжі перед споживанням. У деяких випадках такі поведінкові акти є єдиним критерієм для того, щоб розрізнити особин різних видів між собою. Наприклад, у світлячків світлові сигнали є видоспецифічними. Кожен вид має свою світлову серію, яку використовують самці для спілкування та приваблювання самок. У попередніх темах ми наводили приклади видової специфічності поведінки в голубів, які п'ють воду, та у кішок, які здійснюють характерні укуси в шку жертви.



Іл. 212. Усього відомо майже 2000 видів світлячків, і кожен з них має свої специфічні сигнали

Отже, видова схильність тварин до деяких форм поведінки є видоспецифічною інстинктивною поведінкою, що визначається спадковістю.

ДІЯЛЬНІСТЬ



Біологія + Екологія життя

Бражник «мертва голова» має вузькі й міцні крила, тому чудово літає. Цікаво, що і метелик, і гусениця, і лялечка можуть видавати чутні звуки. Сигнали утворюються при засмоктуванні й «видиханні» повітря із глотки – починає вібрувати тонка хітинова плівка, розташована на верхній губі метелика. Бражник часто залазить у вулик і живиться медом, використовуючи свої голосові можливості. Охарактеризуйте харчову поведінку бражника «мертва голова».



Іл. 213. Бражник «мертва голова»



Навчаємося пізнавати

Міні-проект «ЯК СПІЛКУЮТЬСЯ ТВАРИНИ?»

У результаті тривалого пристосування до середовища тварини виробили різні системи спілкування: з допомогою звуків (1), запахів (2), танців (3), дотиків (4). Які типи поведінкових реакцій забезпечують спілкування тварин?



Біологія + Географія

У своєму описі «Живі рифові кошттовності» Андрій Заморочка писав: «Я, сидючи перед екраном телевізора, завжди з великим захопленням розглядав паралельний вимір – по-вишньому коралові рифи і не назвеш. Живий світ, оточений синьою блакиттю, такий далекий від людської цивілізації, наповнений фантастичними морськими створіннями, кожне з яких живе своїм таємничим життям. Найзахоплюючими у цьому дивовижному різноманітті природи є коралові риби, їх строкаті кольори та багатство форм. Загалом науковці нараховують майже 2800 видів коралових риб. З-поміж них найбільш відомими є риби-ангели, риби-клоуни, риби-метелики, риби-папузи, риби-хірурги, риби-зебри, морські коники...».



Іл. 214. Кораловий риф

Що таке коралові рифи? Які форми поведінки коралових риб пов'язані з їхнім яскравим забарвленням?

РЕЗУЛЬТАТ

Оцінка	Зпитання для самоконтролю
1-6	1. Що таке індивідуальна поведінка? 2. Яке значення форм індивідуальної поведінки тварин? 3. Що таке поведінкові реакції? 4. Назвіть основні типи поведінкових реакцій. 5. Назвіть дві основних причини, що визначають різні форми індивідуальної поведінки тварин. 6. Наведіть приклади видової схильності до деяких форм поведінки.
7-9	7. Які є форми індивідуальної поведінки тварин? 8. Які типи поведінкових реакцій є основою індивідуальної поведінки тварин? 9. Від чого залежить видова схильність тварин до деяких форм поведінки?
10-12	10. На конкретних прикладах доведіть індивідуальність поведінки тварин.

Організм, який виживає, але зазнає поразки в розмноженні, голодіє нульовою пристосованістю.

Д. Дьюсбері

§53. ПОВЕДІНКА ТВАРИН І РОЗМНОЖЕННЯ



Основне поняття: **РЕПРОДУКТИВНА ПОВЕДІНКА ТВАРИН**

Пригадайте!

Що таке розмноження?

Поміркуйте

Різноманітне та найяскравіше забарвлення в метеликів, коралових риб та птахів. На ілюстрації Ви бачите самця качки-мандаринки. Для чого ж йому така «краса»? А чи сприятиме його виживанню таке помітне яскраве забарвлення?



ил. 215. Самець качки-мандаринки

ЗМІСТ

Яке значення репродуктивної поведінки тварин?

РЕПРОДУКТИВНА ПОВЕДІНКА – це поведінка особин, спрямована на відтворення собі подібних та існування виду в часі. Пристосованість тварин визначається не лише виживанням особин у тих чи інших умовах середовища, але й їх здатністю давати потомство. Завдяки розмноженню утворюються наступні покоління організмів, які будуть продовжувати існування виду. Основою такої поведінки у тварин є різні інстинкти: статеві, батьківські, материнські тощо. Тому прояви репродуктивної поведінки в багатьох тварин мають видоспецифічний характер, тобто здійснюється більш або менш однаковим способом всіма тваринами того самого виду. Наприклад, шлюбний танок японських журавлів не переплутаєш із танцями фламінго.

Переважає більшість різноманітних форм репродуктивної поведінки пов'язана із статевим розмноженням, оскільки цей тип розмноження тварин є переважаючим. Тому далі ми можемо користуватися терміном «статева поведінка», замінивши поняття «репродуктивна поведінка».



ил. 216. Шлюбний танок: 1 – журавлів японських; 2 – фламінго

Таблиця 24. ОСНОВНІ ПРОЯВИ РЕПРОДУКТИВНОЇ ПОВЕДІНКИ ТВАРИН

Форма поведінки	Значення
Сезонність	Поведінка, пов'язана з розмноженням у певну пору року, що спричинюється сприятливими кліматичними умовами середовища або достатньою кількістю їжі.
Залицання	Форма поведінки спрямована на вибір самкою того самця, гени якого найкращі. Крім цього, залицання змушує самку та самця погоджувати свої дії під час парування.
Парування	Форма поведінки спрямована на утворення пар організмів протилежної статі для народження та вирощування потомства.
Турбота про потомство	Поведінка тварин, що забезпечує вигодовування, догляд і захист потомства.

Отже, репродуктивна поведінка тварин має різні прояви, спрямована на розмноження організмів та забезпечення існування виду.

Що спричинює циклічні зміни репродуктивної поведінки тварин?

Найголовнішою та найважливішою ознакою репродуктивної поведінки тварин є її **циклічність**, тобто повторюваність через певні проміжки часу. Це пов'язано з необхідністю підготовки організмів до розмноження, накопиченням сил та енергії для такого важливого й відповідально-го періоду як народження й вигодовування здорового потомства. Головна причина циклічності розмноження тварин зумовлена необхідністю пристосувати пов'язані з цим витрати енергії (для залицання, парування, турботу про нащадків) до найбільш сприятливої пори року із гарними кліматичними умовами, достатньою кількістю їжі та води. Тварини враховують і такі фактори середовища життя, як відсутність хижаків і паразитів. Тому в умовах помірного клімату розмноження більшості тварин зазвичай відбувається навесні та влітку. Є серед тварин і такі, які розмножуються декілька разів на рік (коралові риби) або розмножуються лише один раз у житті (тихоокеанські комахи одноденки, ланцетники, лососі). Тварини, які дозрівають швидко, можуть розмножуватися кілька разів упродовж літа та зберігати статеву активність восени й узимку. У тропічному кліматі циклічність розмноження часто визначається зміною посушливого й дощового сезонів року, оскільки це відзначається на запасах їжі й вологості.



Іл. 217. Ланцетники – хордові безчерепні тварини, які розмножуються один раз у житті

Цикл розмноження в багатьох тварин складається із етапів, яким відповідають певні форми репродуктивної поведінки: залицання, парування та турбота про нащадків. Початок циклу розмноження і його основні етапи пов'язані до дії чинників середовища, які в різних видів є різними. Але найчастіше циклічність розмноження залежить від

довжини світлового дня. Це найбільш стабільна в часі й просторі величина, найбільш сталий чинник зовнішнього середовища, що впродовж мільйонів років невинно впливає на живу природу. Інші фактори (температура, вологість, тиск тощо) можуть змінюватись упродовж доби чи року. Тривалість дня впливає на нерестові міграції риб, переміщення до водойм амфібій, весняні та осінні перельоти птахів, статеві цикли ссавців тощо.

Репродуктивна поведінка тварин визначається і гормонами, які впливають на активність тварин, діяльність статевих залоз, зміну забарвлення тощо. Гормони можуть визначати й початок самого розмноження. Наприклад, розмноження личинок тритонів чи саламандр залежить від гормонів щитоподібної залози.

Отже, циклічність репродуктивної поведінки тварин залежить від дій певних внутрішніх та зовнішніх чинників.

Яку роль відіграє ритуалізація поведінки тварин?

Ритуалізація поведінки – це процес перетворення окремих поведінкових дій у стійкі елементи поведінки з певною сигнальною функцією. Вона може виражатися демонстративними рухами, позами, мімікою, звуками, запахами та ін., спеціально призначеними для передачі певної інформації. Наприклад, звичайне чищення пір'я в качок перетворилося на легке почісування під час залицяння. Дія, яка раніше була проявом гігієнічної поведінки, змінила своє призначення і стала елементом репродуктивної поведінки.

У багатьох видів самець повинен піднести самці «дарунок» (їжу, щоб вона його не вбила під час парування). Стійкі інстинкти змушують самку павука сприймати самця як жертву. Тому павук підносить їй убиту комаху, яка вгамовує на певний час інстинкти самки й гальмує агресію на появу іншої істоти. Піднесення подарунка перетворилося на ритуал репродуктивної поведінки павуків.



Іл. 218. Самець павука з подарунком для самки

Ритуалами статевої поведінки є й різні форми залицяння у тварин. Основна функція цього прояву статевої поведінки полягає в тому, щоб утихомирити агресію, що виникає з появою на індивідуальній території когось іншого. Шлюбні танці, турнірні бої, демонстрації з розпусканням хвостів чи настобурченням пір'я колись були руховими реакціями, що перетворилися на ритуальні рухи.

Отже, ритуалізація статевої поведінки позначає поступове перетворення окремих дій поведінки у прояви, спрямовані на пригнічення захисних реакцій страху чи агресії, які властиві особинам чоловічої чи жіночої статі.

ДІЯЛЬНІСТЬ



Навчаємося пізнавати

Міні-проект «ЧОМУ МІГРУЮТЬ ТВАРИНИ?»

Що таке міграції? Чому мігрують тварини? Яке значення міграцій у розмноженні тварин? Скористайтеся правилом-орієнтиром (див. додаток на с. 289) і підготуйте міні-проект з теми.



Іл. 219. Приклади міграції тварин



Біологія + Література

...Павич підхопився зі свого місця, набундючився й гордовито посунув уперед.

– Я хочу! – закричав. – Я гідний царського трону! Погляньте лише на мене! Чи це в когось є таке чудове веселкове пір'я!

Підняв павич хвоста, розпустив його, як помело, витяг шия, задер голову з барвистою короною і поважно повернувся кругом, аби всі птахи бачили, який він гарний. І справді, мінився він барвами найчудовіших квітів, небесною блакиттю й морською синявою, наче хто зумисне дібрав їх один до одного. Здавалося, тіло його всипане коштовним камінням, що блискає спалахами незнаних барв під променями сонця. Усіх зачарувала та незвичайна краса. (Влоп, «Павич і Галка»). Чому цей «показ» є ритуалом статевої поведінки павичів?



РЕЗУЛЬТАТ

Оцінка	Зпитання для самоконтролю
1-6	1. Що таке репродуктивна (статева) поведінка тварин? 2. Назвіть основні прояви статевої поведінки тварин. 3. Яка найголовніша особливість статевої поведінки тварин? 4. Який чинник є основним регулятором статевої поведінки тварин? 5. Що таке ритуалізація поведінки? 6. Наведіть приклади ритуалів у статевої поведінки тварин.
7-9	7. Яке значення репродуктивної поведінки тварин? 8. Що спричинює циклічні зміни статевої поведінки тварин? 9. Яку роль відіграє ритуалізація поведінки тварин?
10-12	10. Опишіть основні прояви репродуктивної поведінки на конкретних прикладах тварин.

§54. СУСПІЛЬНА ПОВЕДІНКА ТВАРИН



Основні поняття: СУСПІЛЬНА ПОВЕДІНКА.
СПІЛЬНОТИ ТВАРИН

Пригадайте!

Що таке інстинкти?

Поміркуйте

Термітники – диво інженерного мистецтва й архітектури, своєрідні мегаполіси, у яких проживають мільйони особин. Їх розміри можуть досягати до 13 м у висоту, 8 м у діаметрі, а вага – до 12 тонн. Вудуються робочими особинами з глини та рослинних решток, що скріплюються в'язким секретом слинних залоз. Зовнішні стіни термітника водонепроникні, до 30 см у товщину, мають отвори для вентиляції. Внутрішній простір термітника пронизаний величезною кількістю шахт для водопостачання, водовідведення та вентиляції. Є в термітниках інкубатори для яєць, апартаменти для цариці, комори для їжі, теплиці для вирощування грибів, які є їжею для личинок. Як має бути організована поведінка термітів, щоб побудувати такі диво-споруди?



Іл. 220. Терміти та їхній термітник

ЗМІСТ

Яке значення суспільної поведінки тварин?

СУСПІЛЬНА ПОВЕДІНКА – це сукупність різноманітних поведінкових реакцій, пов'язаних з існуванням постійних чи тимчасових співтовариств. Прояви такої поведінки здійснюються багатьма організмами одного виду й мають притосувальне значення. У межах спільнот тварини разом мандрують, їдять, сплять, захищаються. Тварини, які тримаються разом, раніше помічають ворога і, тікаючи врозтіч, збивають з пантелику хижака. Таким чином, завдяки суспільній поведінці, у межах співтовариств збільшується загальна життєздатність виду. При цьому важливе значення має система спілкування, яка здійснюватиме швидкий обмін інформацією між особинами.



Іл. 221. Урегулювання тварин: 1 – стійка група (прайд) левів на відпочинку; 2 – зграя сінохових собак перед палюваннями

Особливої ефективності суспільна поведінка набуває в постійних співтовариствах за рахунок того, що кожна особина відіграє визначену роль. Наприклад, у бджолиній сім'ї є робочі особини, які або літають за їжею, або годують личинок, або забезпечують безпеку гнізда, або слідкують за чистотою вулика, або займаються вентиляцією житла, а є і цариця-матка, функцією якої є лише відкладання яєць. І все це підвищує загальну пристосованість виду. Суспільною є і поведінка особин у сім'ях інших комах (термітів, ос, мурах), у прайді левів, у зграї гієнових собак, у стаді слонів із матриархальним устроєм, у стаді бабуїнів, у зграї вовків і дельфінів тощо.

Отже, суспільна поведінка – це поведінка особин у їх взаємодії одна з одною для кращої пристосованості виду.

Як організовані співтовариства тварин?

СПІЛЬНОТИ (співтовариства) ТВАРИН – це угруповання особин одного виду, поєднаних та організованих проявами суспільної поведінки. Основні ознаки спільнот, які відрізняють їх від скупчень тварин: 1) складна система спілкування; 2) розподіл функцій між особинами; 3) прагнення до сумісного перебування; 4) постійність складу; 5) обмеженість доступу для особин, які є членами інших спільнот.

Рій комах, які летять на світло, скупчення черепах на піщаних ділянках островів під час розмноження, скупчення копитних на водопої, зграйки пуголовків у прогрітих сонцем місцях водойми не є спільнотами, оскільки названих ознак у них немає. Поєднання тварин у ці групи відбувається за допомогою загальної інстинктивної реакції на певний чинник середовища (світло, піщаний пляж, водойма, тепла вода тощо).

Організація багатьох спільнот і суспільної поведінки тварин пов'язана з двома загальними принципами – ієрархією та територіальністю.

Ієрархія тварин – це явище організації особин у жемах спільноти, при якій спостерігається суворий порядок підлеглості одних організмів іншим. У спільнотах завжди є суперництво. Домінування одних особин над іншими є вже в багатьох безхребетних. Так, самці цвіркунів, виконуючи плюбну пісню, не терплять поблизу присутності інших самців. Вони розпочинають бійку, почувши суперника.

Ієрархічну структуру мають різні спільноти птахів і ссавців. Верхні щаблі можуть займати найсильніший самець (у оленів, буйволів),



ил. 222. Прояви ієрархічної поведінки тварин: 1 – бій цвіркунів; 2 – демонстрації своїх прав альфа-самцем горили

найдосвідченіша самка (у слонів), самець із найкращим хвостом (у павичів) чи з найбільшим гребенем (у півнів) тощо. Вражаючі приклади суворой ієрархії були виявлені в приматів. У групах різних мавп зазвичай можна знайти позначеного свининою ватажка, від якого свій ранг «відміряють» усі інші члени співтовариства. Щоб боротьба за «місце під сонцем» не призводила до вбивства, у багатьох видів існують ритуальні прояви. У вовків переможений підставляє супернику шию, ворони повертаються до переможця потилицею тощо.

Територіальність – це явище просторової організації особин у межах співтовариства на певній території, що визначає поділ на групи й групову поведінку особин того чи іншого виду тварин. Територіальність у різних видів проявляється по-різному. Одні використовують територію для парування, виведення потомства й добування їжі, інші – для парування та виведення потомства, треті – лише для спарювання. Територіальність регулює не лише розміщення організмів, але і їх чисельність. Ієрархія й територіальність спричинюють формування у тварин групової поведінки, тобто узгоджених або спільних поведінкових дій тварин у співтовариствах (стадах, зграях, сім'ях). Так, у сім'ї термітів є каста із груповою поведінкою, спрямованою на здійснення їх соціальних функцій.

Отже, спільноти є організованими угрупованнями тварин із певними спільними ознаками.

Яке значення спілкування тварин?

У тваринному світі найпоширенішими «мовами» для спілкування є мова звуків, мова запахів та мова рухів. Елементи «мови» тварин є ключовими стимулами, що впливають або впливають відповідні інстинктивні дії.

Важливе значення у спілкуванні тварин має звукова мова. Від народження кожна тварина володіє певною кількістю звуків. Вони передають інформацію про небезпеку, допомагають тваринам розпізнати одна одну. За допомогою звуків тварини повідомляють про знайдену поживу, відлякують ворогів, висловлюють прості почуття. Голос дозволяє їм спілкуватися в темряві або на відстані.

Широко поширена серед тварин і мова запахів. Тварини родин Котячі, Куначі, Собачі мітять межі території, де вони мешкають. Запахи дають тварині інформацію про статеву зрілість особин, здобич, ворогів чи небезпечні місця – пастки й капкани. Багато комах обмінюються інформацією, виділяючи в повітря хімічні сполуки-феромони.

Важливу роль у спілкуванні тварин відіграє і мова рухів. Наприклад, погрозові чи примирливі пози собак, танці бджіл, мімічні рухи приматів суттєво впливають на поведінку особин.

Є й інші системи спілкування з використанням світлових (світлячки, глибоководні кальмари), електричних (електричні сомки), ультразвукових (летючі миші), інфразвукових (у слонів) сигналів.

Отже, спілкування й обмін інформацією є основою будь-яких проявів суспільної поведінки.

ДІЯЛЬНІСТЬ



Біологія + Культура

Під час вивчення життя японських макак у 1940 році дослідником Кіндзі Іманіші було вперше вжито для опису суспільної поведінки тварин слово «культура». Таким чином, ці маки були визнані першими тваринами, що мають культуру. Дослідження Іманіші цінні, тому що було зафіксовано особливу поведінку від моменту нового відкриття й до передачі наступним поколінням, зокрема миття батату перед уживанням у їжу. Цей прояв з часом був навіть удосконалений макаками – вони виявили, що миття картоплі у солоній воді поліпшує смак. Що таке культура? Які особливості суспільної поведінки цих тварин?



Іл. 223. Зірівання японських макак в гарячому джерелі



Біологія + Історія давніх вісів

Піди до мурахи, лививцю, – радив царь Соломон.

– Подивись на дії її і стань мудрим. Нема в неї ні начальника, ні приставника, ні володаря, але вона заготовляє взлітку хліб свій, збирає під час живи їжу свою.

Мурах знали ще за часів царя Соломона і вже тоді захоплювалися складною організацією мурашних спільнот і мудрістю їхніх інстинктів. А чим прославився цар Соломон? Доведіть, що мурашині колонії є спільнотами.



Іл. 224. Колонія мурах



Навчаємось пізнавати

Міні-проект «СПІЛЬНОТИ ТВАРИН»

Чи для всіх спільнот тварин характерні ієрархія, територіальність і системи спілкування? Як можна класифікувати спільноти тварин? Ці та інші запитання Ви можете використати при підготовці міні-проекту.



Іл. 225. Спільноти тварин

РЕЗУЛЬТАТ

Оцінка	Запитання для самоконтролю
1-6	1. Що таке суспільна поведінка? 2. Наведіть приклади проявів суспільної поведінки. 3. Що таке співтовариства тварин? 4. Назвіть основні ознаки спільнот. 5. Назвіть основні принципи суспільної поведінки. 6. Назвіть три основних системи спілкування тварин.
7-9	7. Яке значення суспільної поведінки тварин? 8. Як організовані спільноти тварин? 9. Яке значення спілкування тварин?
10-12	10. Які особливості суспільної поведінки приматів?

§55. ТЕРИТОРІАЛЬНА ПОВЕДІНКА ТВАРИН



Основне поняття: ТЕРИТОРІАЛЬНА ПОВЕДІНКА

Пригадайте!

Що таке соціальна поведінка, ієрархія та територіальність?

Поміркуйте

Перед Вами слід бурого ведмеда на кордоні його володінь, залишений ним для інших косяляків. Як Ви думаете, яку інформацію з цих слів «зчитують» ведмеді і яке значення вона для них має?



Іл. 226. Слід ведмеда бурого

ЗМІСТ

Яке біологічне значення територіальної поведінки?

ТЕРИТОРІАЛЬНА ПОВЕДІНКА – це сукупність поведінкових реакцій особин, спрямованих на використання ресурсів їхньої території існування (їжі, води, місць відпочинку). Територіальна поведінка властива багатьом безхребетним (крабам, цвіркунам, суспільним павукам) та хребетним (кораловим риbam, жабам, ігуанам, птахам, копитним ссавцям, морським ссавцям, приматам). Території бувають великі, малі й зовсім малі. Усе залежить від виду тварин, їх розмірів і від того, як вони здобувають їжу. Тому розміри території часто визначають і складність територіальної поведінки. Так, стадо бабунів, у якому приблизно 80 особин, володіє територією, площа якої майже 15 км². Але місця в межах цієї ділянки мавпи обживають неоднаково. У них є місця, де вони граються, місця, де відпочивають, місця для сну тощо. У межах цієї території є ділянки, які може відвідувати лише ватажок. Усе це спричинює й різні прояви територіальної поведінки.

У чому ж полягає пристосувальне значення територіальної поведінки?

У першу чергу у підвищенні пристосованості й виживання виду. Лише найбільш пристосовані особини можуть охороняти територію від хижаків, захищати самок і малят у межах своїх володінь, відшукувати й пам'ятати місця, де є вода, їжа, захист та ін. І саме такі особини беруть участь у розмноженні й передачі своїх генів нащадкам. Також територіальна поведінка регулює чисельність особин у природних угрупованнях.



Іл. 227. 1 – табун диких коней, який веде ватажок; 2 – гаремне лежбище морських котиків

Так, на окремих лежбищах північних морських котиків, які вони використовують для розмноження, може збиратися до 55 000 особин. А це дуже позначається на їхніх взаємовідносинах і веде до загострення внутрішньовидової конкуренції, що є одним із механізмів регуляції чисельності в популяціях особин. Слабші котики відтісняються на гірші місця й не беруть участі в розмноженні, багато малят гине при переміщенні дорослих тварин, самці гинуть від ран тощо.

Отже, територіальна поведінка має пристосувальне значення, забезпечуючи виживання виду та регуляцію чисельності особин.

Якими є основні прояви територіальної поведінки?

Територіальна поведінка включає дії, спрямовані на визначення меж ділянки, їх маркування, охорону від інших особин та облаштування території.

Охорона території. Прояви цієї територіальної поведінки у тварин надзвичайно різноманітні і визначаються типом територіальної організації. Так, у горобців територіальна поведінка спрямовується на охорону території, у межах якої відбувається їхнє розмноження та живлення. У чайок індивідуальною є лише невеличка територія навколо їхнього гнізда, а харчуються на інших територіях, тому їх територіальна поведінка буде проявлятися лише в догляді й захисті невеличкої ділянки землі. У кажанів, шпаків, скельних голубів, горлиць територіальною є поведінка, яку спостерігаємо в місцях ночівлі. Територію існування може захищати як одна тварина, так і пара або група тварин, тому можна виділяти індивідуальну та групову форми територіальної поведінки. Охорона території може здійснюватися за допомогою співу (у співочих птахів), реву (у мавп-ревунів), патрулювання кордонів (у левів), демонстрації погроз (у ваблячих крабів), ритуальних поєдинків (бої між оленями чи баранами) тощо.

Мічення території. Тварини можуть мітити ділянки, на яких вони проживають, ділянки для парування, ділянки, де вони харчуються, або території «широкого призначення». Територія тварини може позначатися звуковими сигналами, як у птахів, пахучими мітками, як у тигрів чи кунців, а також позначками у вигляді подряпин чи вигризів на стовбурах дерев, слідів чи витоптаних доріжок.

Облаштування території. Тварини в межах своїх територій переміщуються в певному порядку, за певним маршрутом, який з'єднує місця відпочинку, живлення, водопою тощо. Ці стежки можуть бути помітними, протоптаними упродовж багатьох днів, як це у слонів, бегемотів чи носорогів. У дрібних ссавців чи птахів такі маршрути для людини непомітні. Є тварини, які змінюють чи облагороджують свої території. Так, бобри змінують будувати греблю, восьминоги можуть збирати черепашки перед своїм «будинком», птахи-альтаночники прикрашають альтанки синіми дрібничками.



Іл. 227. 1 – прояв територіальної поведінки рудих ресувів; 2 – восьминіг перед своїм облаштованим житлом

Отже, прояви територіальної поведінки різноманітні, але всі вони пов'язані з виділенням та утриманням території, яка б забезпечила проживання та вигодовування нащадків.

Яке місце агресії в житті тварин?

Агресія у тварин – це поведінкові реакції тварин, спрямовані на інших особин, з метою зміни їх поведінки на свою користь. Агресивна поведінка тварин має природжену основу, це погрози, атаки чи напади, не пов'язані з хижацтвом. Агресивність типова для поведінки територіальних тварин. Тварини постійно вступають у боротьбу з представниками свого чи інших видів, які можуть напасти на дитинчат або яйця. Втеча не завжди можлива, і тварина змушена нападати, проявляючи агресивність з метою виживання.

В етології виділяють внутрішньовидову та міжвидову агресію. Агресивність між особинами одного виду регулює відносини ватажків і підлеглих самців. Конфлікти, що відбуваються, рідко ведуть до загибелі одного із супротивників. Як правило, більш слабкий швидко підкоряється, а сильніший отримує право на розмноження. Особини одного виду можуть битися не лише за самку, а й за територію та її ресурси.

Агресивна поведінка має пристосувальне значення, тому що сприяє послабленню внутрішньовидових конфліктів і запобігає жорстоким боям, які будуть не на користь виду. У більшості видів агресія тварин є ритуалом, що здійснюється за певними правилами. Так, для рогатих «озброєних» тварин (оленів, лосів, косуль, антилоп) характерні турніри, у яких партнери лише зіштовхуються рогами й ніколи не використовують їх для ударів у незахищені й вразливі ділянки тіла. Їх інстинкти «не дозволяють» їм це робити, а якщо таке й трапляється, то випадково.

Часто такі поєдинки тварин можуть і взагалі не відбуватися після демонстрації своїх сил. Погрози у вигляді поз чи зміненого забарвлення завершуються тим, що одна особина поступається і виходить із поєдинку, приймаючи позу підкорення.

Отже, біологічне значення агресії полягає в тому, щоб вигнати інших особин із певної території, захистити нащадків чи партнера і встановити соціальні відносини в певному співтоваристві.

ДІЯЛЬНІСТЬ



Біологія + Будівельна інженерія

Бобер звичайний – найбільший з наших гризунів. Бобри добре плавають і пірнають: вони можуть перебувати під водою до 5 хвилин, розвиваючи при цьому швидкість до 10 км/год. На особливу увагу заслуговують будівельні здібності бобрів, завдяки яким ці тварини здатні змінювати середовище, щоб забезпечити себе і своїх дитинчат їжею та житлом. Їхнє будівельне мистецтво настільки досконале, що людям його важко зрозуміти. У чому ж полягає їх дальність як інженерів-будівельників? Доведіть пристосувальне значення їхньої територіальної поведінки.



Біологія + Екологія життя

Ваблячий краб отримав своє ім'я за характерні ритмічні рухи. Самець ваблячого краба має велику, яскраво забарвлену клешню, якою любить розмахувати над головою, розташувавшись на порозі своєї нірки. Ще одна клешня непропорційно мала і бере участь у живленні краба. Цікаво, що серед цих крабів є правші та лівші. Яке ж значення для них мають їхні демонстраційні видоспецифічні рухи великою правою або лівою клешнею?



Навчаємося пізнавати

Важко визначити, кого саме можна назвати найагресивнішою твариною у світі, тому що кожний вид демонструє поведінку залежно від обставин. Деякі тварини стають дуже агресивними під час шлюбного сезону, або коли їх потурбували під час відпочинку, або потрапили в їхні володіння, або під час самооборони, або нападу, або порушили ієрархію в групі тощо. Застосуйте метод опитування і створіть рейтингову п'ятірку найагресивніших тварин світу, обґрунтувавши свій вибір.

Опитування – це метод збору інформації про досліджувані об'єкти під час безпосереднього (інтерв'ю) або опосередкованого (анкетування) спілкування з респондентами.

РЕЗУЛЬТАТ

Оцінка	Запитання для самоконтролю
1-6	1. Що таке територіальна поведінка? 2. Наведіть приклади територіальної поведінки тварин. 3. Назвіть основні форми територіальної поведінки. 4. Наведіть приклади проявів територіальної поведінки. 5. Що таке агресія у тварин? 6. Наведіть приклади агресії у тварин.
7-9	7. Яке біологічне значення територіальної поведінки? 8. Якими є основні форми територіальної поведінки? 9. Яке місце агресії в житті тварин?
10-12	10. На одному з прикладів тварин доведіть пристосувальне значення територіальної поведінки.

*Природний добір використовує все, що під рукою,
для створення пристосованості організмів.*
Д. Дьюсбері

§56. ЕВОЛЮЦІЯ ПОВЕДІНКИ ТВАРИН



Основне поняття: СТРАТЕГІЇ ПОВЕДІНКИ ТВАРИН

Пригадайте!

Що таке індивідуальна, репродуктивна та соціальна поведінка?

Поміркуйте

Яку спрямованість мають зображені на ілюстраціях форми поведінки шимпанзе?



ЗМІСТ

Які стратегії поведінки тварин?

Тварини мають велику кількість різноманітних поведінкових реакцій, спрямованих на забезпечення їхнього життя. Так, у поведінці слонів спостерігаємо інстинкти, навчіння та розумову діяльність, конфлікти й агресію, взаємодопомогу й альтруїзм. Поведінка тварин є результатом взаємодії генів та умов середовища, і в різних ситуаціях переважають різні стратегії поведінки.

Стратегія конфліктів (стратегія конкуренції, агоністична поведінка) – сукупність різноманітних форм поведінки, пов'язаних із конфліктами між особинами одного виду. Ця стратегія поєднує бійки, оборону, втечу, завмирання, переслідування, тобто прояви, основою яких є агресія з однієї сторони і реакцією на цю агресію – з протилежної. Руховими реакціями, що супроводжують таку поведінку, можуть бути удари лапами, крилами, вертикальні стійки, що роблять тварину більшою, настовбурчення пір'я чи шерсті тощо. Агоністичною є поведінка глушеців чи тетеруків на гоковицях, перевертання ком'яків на спину, прикидання скунсів мертвими, «боксування» кенгуру тощо. Найголовнішим результатом такої поведінки є з'ясування та встановлення рангових відносин між партнерами, які взаємодіють. У багатьох тварин така поведінка супроводжує територіальні конфлікти та статеву поведінку.



Іл. 228. Бійка білок за орехів

Стратегія співпраці (стратегія взаємодопомоги, кооперативна поведінка) – сукупність різноманітних форм поведінки, пов'язаних із поведінням і взаємодією двох чи більше особин для виконання якогось

завдання. Найчастіше тварини співпрацюють під час захисту від хижаків, втамування голоду, догляду за молодняком, подолання перешкод тощо.

Найбільш яскравими прикладами кооперації є такі прояви, як: поведінка бізонів, зубрів, які заганяють у центр стада телят і самок у разі небезпеки; формування з багатьох особин косяків риб, що дезорієнтує хижаків; у зграї журавлів під час годівлі виставляють вартових, якщо необхідно висилають розвідників, які діють на користь зграї; для захисту гнізд різні птахи об'єднуються і разом відганяють хижака. Цікавим є випадок, коли бегемот допомагає дитинчатам зебри та антилопи гну, зафіксований в національному парку Серенгеті. Він, підставивши свою голову, допоміг маляткам, які вже тонули, переправитися на інший берег річки.



Іл. 229. Стадо слонів надає допомогу слоненяті, яке постраждало від нападу крокодила

Стратегія жертвовності (альтруїстична поведінка) – сукупність різноманітних форм поведінки особин, що сприяє підвищенню пристосованості інших особин за рахунок зниження власної пристосованості. Самопожертва, або альтруїзм, у тварин найбільш яскраво проявляється у відносинах усередині родини, але також зустрічається і серед інших соціальних груп. До альтруїстичної поведінки, наприклад, можна віднести реакцію «окрикування хижаків» коли особини сигналізують про наближення ворога, попереджаючи зграю, але наражаючи себе на небезпеку. Деякі види мурашок, які відчувають, що скоро помруть, залишають свої гнізда та гинуть на самоті. Собаки та кішки часто приймають осиротілих білчанят, каченят і навіть тигренят, турбуючись про них, як про своїх власних малюків. Дельфіни підтримують хворих або поранених особин свого виду, плаваючи під ними протягом



Іл. 230. Шимпанзе Аньяна, яка виласивила двох осиротілих тигренят

багатьох годин та одночасно підштовхуючи їх до поверхні води, щоб вони могли дихати. Моржі інколи опікуються малюками-сиротами свого виду, які втратили батьків через напад хижаків.

Стратегія виживання (егоїстична поведінка) – сукупність різноманітних форм поведінки особин, що підвищує власну пристосованість особин за рахунок зниження пристосованості інших особин. Приклади цієї стратегії поведінки зустрічаються часто. Пінгвіни королівські, наприклад, можуть довго товпитися на краю скелі, не наважуючись пірнути у воду, щоб не стати жертвою морських леопардів. Вони вичікують і

прагнуть зіштовхнути один одного. Тварини часто поїдають одна одну, не бажаючи ділитися їжею, територією або шлюбним партнером з іншими. Поведінка овець, які потрапили в небезпеку, пояснюється бажанням опинитися в центрі стада і врятуватися за рахунок сусіда. Егоїстичні стратегії поведінки дозволяють окремим видам виживати та витіснити інші організми, однак вони менш вигідні з точки зору еволюції в порівнянні з кооперацією.



Ил. 231. Егоїстична поведінка овець спрямована на перебування в центрі стада

Отже, в поведінці тварин можна виділити певні **СТРАТЕГІЇ ПОВЕДІНКИ**, тобто загальну спрямованість поведінки задля досягнення пристосувального результату, залежно від ситуації середовища.

Які найголовніші закономірності еволюції поведінки тварин?

Еволюція тварин – процес незворотніх змін у будові, функціях і поведінці, який відбувається впродовж історичного часу. Ознаки поведінки тварин, як і ознаки будови та функцій, характеризуються двома важливими особливостями – великою різноманітністю й пристосувальним характером. Причиною цієї різноманітності поведінки є спадкова мінливість, що створює нові та видозмінює вже існуючі ознаки поведінки. Відбираючим чинником в еволюції живих організмів є природний добір. Саме завдяки цьому рупційному фактору відбираються й зберігаються ті прояви, які є корисними для організмів у певних умовах середовища. Ще Ч.Дарвін у своїй всесвітньо відомій науковій праці «Походження видів» підкреслював, що при порівнянні споріднених видів можна зрозуміти й еволюцію форм поведінки. Як приклад він розглядав шлях формування інстинкту розмноження в зозулі, який властивий гніздовий паразитизм. У межах роду зозул є ряд мінливості форм батьківської поведінки: від паразитичних видів, які насиджують яйця, до видів, у яких спостерігається паразитизм. А початком у формуванні цього інстинкту зозулі була одна особливість її розмноження: птахи відкладають яйця з проміжками у 2-3 дні.

Порівняння поведінки нижчих і вищих тварин дає можливість відмітити таку закономірність як ускладнення в процесі еволюції. У найпростіших тварин поведінкові реакції є вродженими й простими (таксис, кінези й орієнтації). Ці реакції дають можливість змінювати швидкість і напрямки дій під впливом чинників середовища. З появою нервової системи й рефлексів тварини змогли швидше пристосуватися до мінливих умов середовища, що дало переваги в боротьбі за існування. Ускладнення поведінки та збільшення пристосувальних можливостей прямо пов'язане з розвитком нервової системи під час еволюції тварин. Існує пряма залежність між рівнем розвитку нервової системи живої істоти та складністю її поведінки. Залежно від рівня розвитку

нервової системи, розрізняють три типи поведінки тварин, що відрізняються переважанням інстинктів, навічання та елементарної розумової діяльності.

Отже, еволюція поведінки тварин відбувалася під впливом її рушійних сил і у формуванні поведінки спостерігається така загальна закономірність, як розвиток від простого до складного.

ДІЯЛЬНІСТЬ



Навчаємося пізнавати

Гіпотеза – це форма розвитку знань, що являє собою обґрунтоване припущення, висунуте з метою з'ясування властивостей і причин певних явищ. Розгляньте запропоновані ілюстрації



зі зображенням поведінки тварин. Застосувавши свої знання стратегій поведінки, сформулюйте гіпотезу до кожної з них і відшукайте приклади, що її підтверджують або спростовують.



Біологія + Військове мистецтво

Поняття «стратегія» походить від грец. «стратос» – військо і «егос» – веду, тобто за походженням є військовим терміном. Стратегія – це військове мистецтво ведення війни. У цій галузі є такий вираз: «Тактика потрібна для того, щоб виграти бій, а стратегія – щоб виграти війну». А якою є тактика і стратегія поведінки гігантських риб-папуг, які мають таку зброю як великий лобний нарост на голові?



ил. 232. Риб-папуга гігантська

РЕЗУЛЬТАТ

Оцінка	Запитання для самоконтролю
1-6	1. Що таке стратегія поведінки? 2. Назвіть основні види стратегій поведінки тварин. 3. Що таке стратегія конфлікту? 4. Що таке стратегія співпраці? 5. Що таке стратегія жертвості? 6. Що таке стратегія виживання?
7-9	7. Які особливості стратегії конфлікту і стратегії співпраці? 8. Чим відрізняється стратегія жертвості від стратегії виживання? 9. Які головні закономірності еволюції поведінки тварин?
10-12	10. Чим є зв'язок стратегій поведінки вищих приматів із їх здатністю до елементарної розумової діяльності?

Під поведінкою тварин розуміють дії, за допомогою яких вони отримують їжу, воду, кисень, підтримують чистоту свого тіла, взаємодіють із середовищем, а також організують свою життєдіяльність.

Д. Дюксобері

Узагальнення теми «Поведінка тварин»

ПОВЕДІНКА ТВАРИН – сукупність виявів зовнішньої активності організмів, спрямованих на пристосування до навколишнього середовища й задоволення природних потреб.



ил. 233. Прояви поведінки тварин

Поведінка тварин є результатом спадковості й умов середовища.

<p>Методи вивчення поведінки</p> <ol style="list-style-type: none"> 1. Спостереження 2. Експеримент 3. Порівняння 	<p>П О В Е Д І Н К А</p>	<p>Складові компоненти поведінки</p> <ol style="list-style-type: none"> 1. Інстинкти 2. Научиння 3. Розумова діяльність
<p>Структура поведінкового акту</p> <ol style="list-style-type: none"> 1 стадія – пошукова поведінка 2 стадія – дії на ключові стимули 3 стадія – завершальний акт 		<p>Форми поведінки</p> <ol style="list-style-type: none"> 1. Індивідуальна поведінка 2. Репродуктивна поведінка 3. Соціальна поведінка
<p>Типи поведінкових реакцій</p> <ol style="list-style-type: none"> 1. Природжені реакції (орієнтація, таксис, безумовні рефлексії) 2. Набуті реакції (умовні рефлексії) 		<p>Стратегії поведінки</p> <ol style="list-style-type: none"> 1. Стратегія конфлікту 2. Стратегія співпраці 3. Стратегія жертвності 4. Стратегія викликання

Зміна поведінки тварин з часом зумовлюється зміною чинників зовнішнього чи внутрішнього середовища організму. Це викликає певну фізіологічну потребу, на основі якої формується мотивація. При наявності відповідної ситуації і впливу ключових стимулів виникає певна поведінкова реакція тварини. Циклічні зміни поведінки спричиняють умови, що повторюються з року в рік. Поведінку тварин вивчає етологія та зоопсихологія.

Самоконтроль знань

Тест-застосування 4. «ПОВЕДІНКА ТВАРИН»

- Укажіть назву науки, яка вивчає взаємодопомогу, захист, агресію тварин:
A ейдологія **Б** екологія **В** етологія **Г** етіологія
- Який із методів найчастіше застосовував Карл фон Фріш для вивчення мови бджіл?
A порівняння **Б** експеримент **В** спостереження **Г** кільцювання
- Проявом якої форми поведінки є утворення шлюбних пар у лебедів-шипунів?
A індивідуальної **Б** репродуктивної **В** соціальної **Г** набутої
- Визначте причину, чому в окремих випадках хвилясті папуги в неволі не розмножуються, хоча шлюбні пари утворюють а умови їхнього утримання найоптимальніші?
A відсутність гніздового ящика, що є ключовим стимулом для репродуктивних інстинктів
Б відсутність гніздового ящика, що є мотиваційним стимулом для спарювання
В наявність клітки, у якій статеві інстинкти не проявляються
Г у клітці має бути готове гніздо з пуховим настилом як необхідний пусковий стимул
- Калан каліфорнійський піднявшись на поверхню із здобутою їжею (молюсками, морськими зрізками, морськими їжаками), перевертається на спину, виймає з кишені під правою передньою лапою камінь, розташовує його на грудях і вдаряє об нього здобуту жертву. Який характер має описаний прояв поведінки?
A розумова діяльність **Б** научіння **В** інстинкт **Г** умовний рефлекс
- Який вид научіння спостерігається у випадку, коли шаки перестають боятися нерушливого опудала, яке господарі вивісили на черешні для збереження врожаю?
A звикання **Б** наслідування **В** закарбування **Г** осяяння
- Восьминоги здатні облаштовувати житло. Зверху свій «будинок» прикривають великим плоским каменем-дахом, з боків підпирають камінцями, а спереду будують бар'єрну стіну з черепашок, молюсків, камінців, краб'ячих панцирів. Яка діяльність є визначальною у таких проявах поведінки?
A інстинктивна **Б** умовнорефлекторна **В** розумова **Г** научіння
- З-поміж коралових риб з їх строкатим багатством кольорів і форм найбільш відомими є риби-ангели, риби-клоуни, риби-метелики, риби-папуги, риби-хірурги, риби-зебри, морські коники та ін. Які форми поведінки коралових риб пов'язані з їхнім яскравим забареленням?
A індивідуальні й репродуктивні **Б** репродуктивні й соціальні
В індивідуальні й соціальні
- Чому пози під час сну у різних тварин є проявами видотипової поведінки?
A здійснюються однаковим способом всіма тваринами того самого виду
Б здійснюються різними способами всіма тваринами того самого виду
В здійснюються однаковим способом тваринами різних видів
Г здійснюються різними способами тваринами різних видів
- Яку стратегію поведінки ілюструє фотографія, на якій шимпанзе годує тигреня?
A стратегію конфліктів **Б** стратегію співпраці
В стратегію жертвності **Г** стратегію виковання
- Які з ознак є свідченням розумової діяльності шимпанзе?
A передбачення якої-небудь події **Б** використання знарядь праці
В спілкування за допомогою змістових сигналів **Г** інстинктивне здійснення дій
- Які ознаки вказують на те, що сурикати є суспільними тваринами, а черепахи – ні:
A складна система спілкування **Б** розподіл функцій між особинами
В прагнення до сумісного перебування **Г** постійність складу
Д обмеженість доступу для особин інших спільнот

Відповідь

1	2	3	4	5	6	7	8	9	10	11	12



ТЕМА 4
ОРГАНІЗМИ
І СЕРЕДОВИЩЕ ІСНУВАННЯ



Між організмами та навколишнім середовищем існують тісні взаємовідносини, взаємозалежності та взаємовпливи, які забезпечують їхню єдність.

Закон єдності організму й середовища

§57. ОРГАНІЗМИ І СЕРЕДОВИЩЕ ІСНУВАННЯ



Основні поняття: ПОПУЛЯЦІЯ. ЕКОСИСТЕМА.
ЕКОЛОГІЧНІ ЧИННИКИ

Пригадайте! Що таке організм? Що таке середовище існування?

Поміркуйте

Яким багатограним і об'ємним є поняття ЖИВА ПРИРОДА. Усі організми живої природи – бактерії, рослини, гриби й тварини – надзвичайно різноманітні, проте в них і спільні ознаки, які називають ознаками живого. Як ви вже знаєте, кожна жива істота, або організм, є цілісною системою, побудованою із клітин, тканин, органів і систем органів. А які надорганізмкові біологічні системи утворюють самі організми?

ЗМІСТ

Які особливості популяцій як надорганізмових біосистем?

На рівні організму впорядкованість живої природи аж ніяк не завершується. Першим типом надорганізмових біологічних систем є популяція, яку називають найменшою структурною одиницею виду та елементарною одиницею еволюції. Саме з популяцій складаються види і на рівні популяцій виникають і формуються пристосування організмів до умов середовища існування.

ПОПУЛЯЦІЯ – це сукупність особин одного виду організмів, які впродовж багатьох поколінь існують у межах певної території виду, вільно схрещуються та відносно ізольовані від інших популяцій виду.



Іл. 234. У гірських лісах України популяції вивірки звичайної мають темне забарвлення (1), а популяції рівнинних лісів – руде (2)

Існування популяцій у межах території виду пов'язане з нерівномірністю розподілу умов існування. Наприклад, білка звичайна поширена в Європі, але мешкає в різних лісах, розділених річками, горами тощо. Тому кожен із таких лісів має одну або кілька популяцій білки. Окунь річковий як вид має прибережні й глибоководні популяції.

Особини однієї популяції подібні між собою, але відрізняються від особин інших популяцій. Це пояснюється тим, що в середині популяцій схрещування виникає частіше, ніж із представниками інших популяцій.

Популяція може підтримувати свою чисельність необмежений час завдяки процесам самовідтворення та саморегуляції. У сприятливих умовах популяція цілком успішно «виконує» головне завдання живого: розмножується і більш-менш швидко нарощувати свою чисельність. Та це при сприятливих умовах. Насправді конкуренти, вороги, несприятливі умови чи нестача ресурсів здебільшого утримують чисельність популяції в певних межах.



Іл. 235. Різні породи собак – це популяції одного виду

Отже, сукупність близькосторіднених організмів, які мають подібні ознаки, вільно схрещуються та дають плідне потомство, утворюють популяції.

Яка основна умова існування екосистем?

Наступним рівнем організації живої природи, що вбирає в себе популяції різних видів, є екосистеми. Прикладами екосистем є широколистяний чи сосновий ліс, природне озеро чи штучний ставок, болото. Їхні межі не завжди є чіткими і розміри бувають різними, але загальна структура та внутрішні зв'язки завжди подібні. У цих екосистемах виділяють дві складових частини – неживий



Іл. 236. Кораловий риф – приклад екосистеми

компонент і живий компонент. Основною умовою їхнього існування є колообіг речовин та енергії, які пов'язують між собою неживі компоненти середовища та живі організми. Так, в екосистемі коралового рифу живу частину представляють бактерії, водорості, молюски, коралові поліпи, риби тощо, а неживу – чинники середовища, якими є вода, повітря, пісок, галька, тепло, світло та ін. Водорості акумулюють енергію світла й нарощують свою масу, тварини живляться рослинами, рештки рослин і тварин споживають бактерії. Ці дрібні істоти в процесі

свого існування здійснюють не помітну нам, але дуже важливу для життя екосистем діяльність: вони перетворюють органічні рештки в мінеральні сполуки, які можуть використовувати рослини.

Отже, **ЕКОСИСТЕМА** – це сукупність популяцій різних видів і неживих компонентів середовища, пов'язаних між собою колообігом речовин та енергії.

Які впливи природи на організми є екологічними чинниками?

Чинниками середовища є дуже різні елементи неживої та живої природи, що мають або не мають для організмів певне значення.

Екологічні чинники – це компоненти навколишнього середовища, які впливають на живі організми та їх угруповання й мають для них певне біологічне значення. За походженням екологічні чинники поділяють на абіотичні, біотичні та антропогенні. Чинниками неживої природи, або абіотичними чинниками, є світло, температура, вологість, рельєф, вітер, тиск тощо. Чинники живої природи називають біотичними чинниками. До них належать впливи живих істот одна на одну, що формуються й виникають як взаємовідносини в популяціях. Це взаємодопомога, паразитизм, конкуренція тощо. Чинники людської природи, або антропогенні чинники, – це чинники, пов'язані з діяльністю людини, яка впливає на стан довкілля. Наприклад, вирубування лісів, обробіток земель, висушування боліт може суттєво змінити умови всього середовища існування.

Екологічні чинники того чи іншого середовища існування діють на організм водночас, але з різною інтенсивністю. Наприклад, на рослини широколистяного лісу діють одночасно світло, температура, вологість, але в різні пори року з різною силою. Ліпше певна сила дії чинника є сприятливою для життя того чи іншого організму. Так, щука витримує температуру води від 0 °C до 35 °C, а для форелі температура більше 20 °C вже є обмежуючою для життя.

Отже, життєдіяльність організмів у тому чи іншому середовищі існування пов'язана із їх взаємодією із цілим комплексом умов, які є екологічними чинниками.

ДІЯЛЬНІСТЬ



Біологія + Символіка

Рідкісні види можуть бути представлені небагатьма або лише однією-єдиною популяцією. Популяції можуть займати різноманітний простір. Перед Вами тварина-символ –



велика панда, представник родини Ведмежі класу Ссавці. Велика панда – це вимираючий вид, головною загрозою для її виживання є подальша втрата середовища проживання та дуже низький рівень народжуваності як у неволі, так і в дикій природі. Велика панда є символом Всесвітнього Фонду Дикої Природи (WWF). Чим займається цей фонд? Від чого ж залежать розміри популяції цієї тварини?



Біологія + Наука

Старі дуплисті дерева необхідні для життя понад 1000 видів птахів та звірів. Цим видам тварин для життя потрібні саме порожнини чи дупла в старих деревах, утворені природним шляхом. Потрібно пропагувати збереження саме старих, великих і ще живих дерев – саме вони необхідні птахам та звірям-дуплогнізникам. Назвіть тварин, яким необхідні дупла для життя. Чому без старих дуплистих дерев не буде лісових екосистем?



Біологія + Екологія життя

Майже через 28 років після найбільшої катастрофи на атомній електростанції, деякі птахи роблять те, що здається неможливим: вони прекрасно почувуються в чорнобильській Зоні відчуження. Через постійний підвищений радіаційний фон, який виник після вибуху на Чорнобильській АЕС у 1986 році, людям у цій місцевості жити заборонено. Ця область перетворилася на своєрідний майданчик для науковців, які цікавляться впливом радіації на диких тварин. Після дослідження вчені виявили, що більшість птахів отримали користь від постійного впливу опромінення. Птахи, знайдені в місцевостях із більшими рівнями радіації, мають більше захисних речовин (антиоксидантів) і кращий загальний стан організму. Що таке радіація як екологічний чинник?



РЕЗУЛЬТАТ

Оцінка	Запитання для самоконтролю
1-6	1. Що таке популяція? 2. Наведіть приклади популяцій. 3. Що таке екосистема? 4. Наведіть приклади екосистем. 5. Що таке екологічні чинники? 6. Назвіть основні групи екологічних чинників за їхнім походженням.
7-9	7. Які особливості популяцій як надорганізованої біосистеми? 8. Яка основна умова існування екосистем? 9. Які впливи природи на організми є екологічними чинниками?
10-12	10. Від чого залежать розміри різних популяцій одного виду?

§58. ОРГАНІЗМИ ТА ЧИННИКИ НЕЖИВОЇ ПРИРОДИ



Основні поняття: АБІОТИЧНІ ЧИННИКИ

Пригадайте!

Що таке екологічні чинники?

Поміркуйте

На ілюстрації перед Вами вид організмів, відкритий у 2014 році. Ця істота знайдена в печері на глибині 980 м у західній частині Хорватії. У неї відсутні очі, покриви й черепашка – безбарвні. Чи можемо ми визначити особливості чинників неживої природи, які «сформували» його пристосування?



ЗМІСТ

Які абіотичні чинники мають першорядне значення для організмів?

Абіотичні чинники поділяють на *кліматичні* (світло, температура, вологість, вітер, опади тощо), *грунтові*, *гідрологічні* й *чинники рельєфу*. Поширення й життя організмів визначається взаємодією цих умов на певній території Землі. Важливу роль для живих істот відіграють розподіл і характер опадів, переміщення мас повітря й вітри (особливо ті, що несуть вологу), рельєф земної поверхні (гірські системи, річки, низовини) тощо. Однак головне значення серед чинників неживої природи мають світло, тепло й вологість. *Світло* – один із найнеобхідніших екологічних чинників, оскільки без нього не відбуваються фотосинтез у рослин, сприйняття інформації у тварин, регуляція ритмів у всіх організмів та ін. У житті організмів важливе значення мають світлові промені різної довжини та кількість світла, яка не однакова в різні пори року і залежить від широти місцевості. *Тепло* – один із основних чинників поширення істот по всій земній кулі. Зі зміною температури упродовж року в організмів пов'язані циклічні й сезонні явища. *Вода* – регулюючий чинник розподілу організмів не тільки по всій земній кулі, але й у межах невеликих територій одного кліматичного поясу. Вода потрібна організмам для обміну речовин із середовищем в якості розчинника, для захисту від перегрівання, для транспорту речовин тощо. Для багатьох видів (водорості, риби) вода є середовищем життя.



Іл. 237. Існування дерева визначається взаємодією екологічних чинників, але першорядне значення мають світло, тепло й вода.

Отже, **АБІОТИЧНІ ЧИННИКИ** – це чинники неживої природи, серед яких першорядне значення мають світло, тепло та вологість.

Які пристосування мають організми до життя в різних умовах?

Пристосування, або адаптації – сукупність особливостей організмів даного виду, які забезпечують їхнє проживання в певних умовах середовища. Усі організми здатні пристосовуватися, і ця особливість є однією із головних ознак живого. Оскільки умови середовища є дуже різними, то і пристосування організмів надзвичайно різноманітні. Вони пов'язані з впливом екологічних чинників і проявляються певними особливостями хімічного складу, будови, життєвих функцій, поведінки та ін.

Рослини на нашій планеті ростуть у різних світлових умовах: від надмірно освітлених гір, пустель, степів до напівтемних печер та морських глибин. У рослин, які потребують багато світла, листки товсті жорсткі, здатні розташовуватися ребром або під кутом до сонця, мають добре розвинені механічні тканини, багато продихів. У рослини, які добре розвиваються при слабкому сонячному освітленні, пристосування мають протилежний характер. Для рослин із високими вимогами до води характерні такі пристосування, як: добре розвинена основна повітроносна тканина з численними міжклітинниками, невелика кількість продихів, тонка воскова плівка або її відсутність, великі тонкі листки, слабо розвинена коренева система тощо. Серед посухостійких частина рослини зберігає вологу та поживні речовини в підземних органах – цибулинах, бульбах або кореневищах (тюльпани, зірочки). Кактуси, алое, молочаї запасують воду в листках та стеблах, тому вони товсті й м'ясисті. У деяких рослин для зменшення випаровування листки вузькі, як у ковила, вкриті волосками, як у полину, а щоб добувати воду, їхні кореневі системи проникають на значну глибину, як у верблюжої колючки.

Не менш різноманітними є пристосування тварин. З температурою пов'язане існування холодно- і теплокровних тварин. *Світло* як екологічний чинник є зовнішнім регулятором життєвих функцій, орієнтиром у середовищі та джерелом інформації для багатьох тварин. *Вологість* як чинник визначається наявністю води в середовищі. Роль води для тварин може бути зумовлена її наявністю в середині тіла, у складі їжі, у повітрі чи ґрунті та як середовища існування для водних мешканців.

Таблиця 25. ДЕЯКІ ПРИСТУСУВАННЯ ТВАРИН ДО ВПЛИВУ АБІОТИЧНИХ ЧИННИКІВ

Чинник	Адаптації
Світло	Зміна тривалості дня є сигналом для багатьох біоритмів. Фототаксис, утворення вітаміну D, чорно-білий і кольоровий зір, нічний та денний спосіб життя, використання ультрафіолетових променів для орієнтування та сплутування, використання інфрачервоних променів для зігрівання тощо.
Температура	Наявність у крові біологічних антифризів, які понижують точку замерзання та перешкоджають утворенню кристаликів льоду. Теплоізолюючі покриви, відкладання жирів, тремтіння м'язів, збільшена площа зовнішніх органів для теплоїдачі, сплячка, побудова сховищ тощо.
Вологість й вода	Накопичення жирів, які при розщепленні дають воду. Наявність покривів для збереження або випаровування води, органів активного переміщення для пошуку води чи плавання у воді тощо.

Отже, пристосування організмів до впливу різних екологічних чинників проявляються здебільшого певними особливостями будови, функцій та поведінки

Чому різні види організмів можуть мати схожі пристосування?

Пристосування живих організмів до середовища існування неодмінно позначається на їхній будові. У результаті цього виникають адаптації, що сприяють успішному здійсненню життєвих функцій і виживанню виду. Якщо організми різних систематичних груп мешкають в однакових умовах, у них формуються схожі пристосування та виникає подібність зовнішнього вигляду.

Життєва форма організмів – це тип пристосованості з певним комплексом пристосувань організмів, що формуються під впливом подібних умов середовища.

Для рослин найпоширенішими життєвими формами є *дерева* (мають багаторічне здерев'яніле одне стебло), *кущі* (мають багаторічні здерев'янілі стебла) та *трави* (мають м'які соковиті стебла). Один вид рослини у різних умовах може мати різні життєві форми. Так, на схилах глід п'ятитичинковий буде мати форму куща, а на рівній поверхні – форму дерева. В основу класифікації життєвих форм тварин можуть бути покладені добування їжі та характер (рослинні, м'ясоїдні та всеїдні), ступінь активності (сидячі, вільноживучі), форма тіла й тип розмноження (форма поліпа й медузи). Найчастіше використовується класифікація життєвих форм у тварин за способом їхнього життя. Це наземні (леви, олені), підземні (кроти, сліпаки), деревні (білки, мавпи), повітряні (птахи, кажани), водні (риби, дельфіни), літаючі (летючі риби, літаючі жаби) тварини.

Отже, життєва форма свідчить про подібний спосіб життя організмів різних видів у подібних умовах існування.



ил. 238. Подібність пристосувань у літаючих тваринах: 1 – летюча риба; 2 – літаючий дракон; 3 – білка-летяга; 4 – літаюча жаба

ДІЯЛЬНІСТЬ



Навчаємося пізнавати

Міні-проект «ЯК ТВАРИНИ ПРИСТОСОВАНИ ДО ЖИТТЯ В РІЗНИХ УМОВАХ»

Перед Вами тварини, пристосовані до життя в повітрі, воді та ґрунті. Визначте їх основні пристосування будови, функцій та поведінки до життя у відповідних умовах.



Іл. 239. 1 – білка-летюга; 2 – кріт звичайний; 3 – видра річкова



Біологія + Екологія життя

Життєві форми тварин залежать також від клімату. Ссавці, що живуть у холодному кліматі, на відміну від споріднених видів з теплих країв, мають більші розміри й короткі виступаючі частини тіла (хвіст, вуха, кінцівки). Ці особливості відображені в правилі Бергмана. Згідно з цією закономірністю, у тварин одного виду або групи близьких видів розміри тіла більші у холодних частинах ареалу та менші – у теплих.



Іл. 240. Пінгвіни: 1 – імператорський; 2 – пінгвін Магеллана; 3 – галапагоський

Таблиця 26. ПОШИРЕННЯ ОКРЕМИХ ВИДІВ ПІНГВІНІВ ТА РОЗМІРИ ЇХ ТІЛ

Вид	Географічна широта	Середня вага особин	Середня висота особин
Імператорський пінгвін	650 пд. ш.	30 кг	114 см
Пінгвін Магеллана	500 пд. ш.	5 кг	71 см
Галапагоський пінгвін	10 пд. ш.	2 кг	53 см

Дайте характеристику життєвої форми пінгвінів. Проаналізуйте дані таблиці та запропонуйте пояснення правила Бергмана, що відображає зміни розмірів тварин у зв'язку зі змінами температури.

РЕЗУЛЬТАТ

Оцінка	Зпитання для самоконтролю
1-6	1. Що таке абіотичні чинники? 2. Наведіть приклади абіотичних чинників. 3. Що таке пристосування? 4. Наведіть приклади пристосувань організмів. 5. Що таке життєва форма організмів? 6. Назвіть основні життєві форми рослин і тварин.
7-9	7. Які абіотичні чинники мають першорядне значення для організмів? 8. Які пристосування мають організми до життя в різних умовах? 9. Чому різні види організмів можуть мати подібні пристосування?
10-12	10. На конкретних прикладах організмів опишіть пристосування тварин до впливу чинників середовища.

§59. ОРГАНІЗМИ ТА ЧИННИКИ ЖИВОЇ ПРИРОДИ



Основне поняття: **БІОТИЧНІ ЧИННИКИ**

Пригадайте!

Що таке абіотичні чинники?

Поміркуйте

Ця історія вже є широковідомою. Якось до Ч. Дарвіна прийшли сусіди-селяни й запитали: «Кажуть, що Ви, великий учений, знаєте багато таємниць природи. А чи не порадите нам, що робити, аби корови давали більше молока?» Замислився Дарвін, а потім і відповів: «Заведіть більше котів». Селян, звичайно, така порада не влаштувала. «Чи не насміхаєтеся Ви з нас, великошановний пане? – здивувалися вони. – Як це коти можуть вплинути на надої молока?». Та все ж такі послухалися науковця, і через деякий час корови почали давати більше молока. Спробуйте пояснити, яким чином домашні коти вплинули на підвищення надоїв?



ЗМІСТ

Чим зумовлена різноманітність біотичних чинників?

БІОТИЧНІ ЧИННИКИ – це чинники живої природи, що проявляються у вигляді взаємного впливу живих організмів різних видів один на одного. На певній ділянці Землі, наприклад, у полі, проживають різні організми і живуть не поодинокі, а групами, що називаються популяціями. На цьому полі є популяції різних видів рослин, тварин, грибів і бактерій. Між ними впродовж багатьох років формуються різноманітні взаємозв'язки, здебільшого через споживання їжі. Так, конюшину запилюють джмелі, миші живляться насінням конюшини й руйнують гнізда джмелів, коти живляться мишами, корова споживає конюшину, бактерії в ґрунті переробляють залишки тощо. Ось таку сукупність організмів назвали *угрупованням*, а відносини між організмами – *біотичними зв'язками*.

Біотичні зв'язки – сформовані усталені взаємовідносини між організмами популяцій одного чи різних видів, що формуються в угрупованнях упродовж багатьох років.

Зв'язки між організмами, що існують на певній території, дуже різноманітні: вони можуть приносити користь або шкоду, обумовлювати вплив на всі організми або лише на один з них тощо. Ці впливи можуть бути прямими та непрямими. Прямі зв'язки безпосередньо поєднують організми різних видів (олень поїдає траву), а непрямими є зв'язки, при яких організми одного виду впливають на інших організмів опосередковано (лев, поїдаючи зебру, впливає на ріст саванної рослинності). Більшість різних взаємодій між рослинами та іншими організмами можна звести до двох типів: симбіоз та антибіоз. Одні організми співіснують з організмами інших популяцій (*симбіоз*), а інші – навпаки, пригнічують або припиняють існування організмів інших видів (*антибіоз*).

Отже, біотичні чинники є різними завдяки величезній видовій різноманітності живої природи.

Які біотичні зв'язки забезпечують співіснування організмів в угрупованнях?

Симбіоз – тип взаємовідносин, при яких спостерігається співіснування організмів різних видів. Може ґрунтуватися на харчових (співіснування здійснюється через їжу) або просторових (співіснування здійснюється через оселення одного організму в середині або на поверхні іншого) зв'язках. Залежно від характеру взаємозв'язків між організмами розрізняють різні форми симбіозу: мутуалізм, коменсалізм і паразитизм.

Мутуалізм – форма взаємовідносин, при якій сумісне співіснування є корисним та обов'язковим для обох видів і вони не можуть жити самотійно. Наприклад: гриби і водорості, які утворюють лишайники, комахи (терміти, таргани) і джугитикові найпростіші, рак-самітник і актинії та ін.

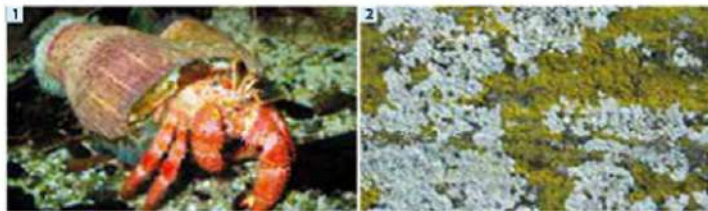

ил. 239. Приклади мутуалізму: 1 – рак-самітник і актинія; 2 – лишайник, тіло якого утворене грибом і водоростями

Коменсалізм – форма взаємовідносин, при якій один із двох існуючих разом видів отримує користь від сумісного існування, не завдаючи шкоди іншому виду. Коменсалізм може проявлятися у формах квартиранства (оселення на поверхні дерев орхідей, рибка гірчак відкладає ікру у черепашку беззубки річкової) чи нахлібництва (жуки живуть у мурашнику та вимащують їжу в мурашок) та ін.



Іл. 240. Приклади коменсалізму: 1 – рибка гірчак і беззубка річкова; 2 – орхідеї і дерева

Паразитизм – форма взаємовідносин, при якій один із двох існуючих разом видів отримує користь від сумісного існування і завдає шкоду іншому виду. Наприклад, гриби-трутовики паразитують на деревах, печінковий сисуун – у травній системі людини.



Іл. 241. Приклади паразитизму: 1 – міноги та риба; 2 – дерева й трутовики

Отже, основними формами симбіозу, спрямованими на співіснування організмів, є мутуалізм, коменсалізм і паразитизм.

Які біотичні зв'язки пригнічують або припиняють існування організмів інших видів?

Антибіоз – тип взаємовідносин, при якому одна із взаємодіючих популяцій різних видів відчуває негативний вплив іншої. Найчастіше проявляється у формі конкуренції, хижацтва, виїдання.

Хижацтво – форма взаємовідносин, при якій одні організми поїдають інших. Хижаки є серед тварин (леви, тигри), серед рослин (комахоїдні рослини), серед грибів (хижі гриби, які живляться нематодами). Внутрішньовидове хижацтво називають канібалізмом (наприклад, статевий канібалізм серед павуків).



Іл. 242. Приклади хижацтва: 1 – морський леопард і пінгвін; 2 – венерина мухоловка й комахи



Іл. 243. Приклади виїдання і конкуренції: 1 – коала живиться листям евкаліпта; 2 – турнірні бої оленів

Виїдання – форма взаємовідносин, при якій рослиноїдні тварини поїдають представників різних видів рослин. Наприклад, олені, янтилопи поїдають траву, вивірка живиться горіхами.

Конкуренція – форма взаємовідносин, що є змаганням за засоби існування й умови розмноження між особинами одного виду (внутрішньовидова) або різних (міжвидова) видів. Наприклад, сірий пацюк конкурує з чорним, сосни в одновіковому лісовому насадженні конкурують між собою, турнірні бої оленів визначають сильнішого для продовження роду та ін.

Отже, основними біотичними зв'язками, що пригнічують або припиняють існування організмів інших видів, є хижацтво, виїдання й конкуренція.

ДІЯЛЬНІСТЬ



Біологія + Екологія

Усім відомі пташині базари – колонії морських птахів різних видів (кайри, баклани, мартини, альбатроси), які гніздяться на островах. Місцеві жителі, які займаються рибним промислом, кажуть: «Хочеш бути з рибою, бережи птахів». Їм можна заперечити – більшість цих птахів живиться рибою, тому складають певну конкуренцію тим же рибалкам. Застосуйте свої знання взаємозв'язків у природі й доведіть правдивість слів місцевих рибалок.



Навчаємося пізнавати

Проаналізуйте названі приклади взаємовідносин організмів, співставте їх з ілюстраціями та визначте тип і форму цих біотичних зв'язків:

- 1 – крокодил-самець поїдає молодого крокодила;
- 2 – рибка-клоун і актинія;
- 3 – шипкар живиться насінням ялини;
- 4 – черепаха й риби-прилипцалі;
- 5 – рафлезія та корені ліани;
- 6 – турнір жуків-оленів.



Іл. 244. Приклади біотичних зв'язків між організмами

Накресліть схему «Різноманітність біотичних зв'язків» і сформулюйте висновок із наведених прикладів про взаємодію організмів між собою.



Біологія + Економіка

Кооперація – це форма організації економічної діяльності людей і організацій для спільного досягнення загальної мети або задоволення потреб. Кооперація розглядається як третій сектор економіки, поряд із приватним і державним. А що таке протокооперація в біології?



Іл. 245. Приклади протокооперації: 1 – буйвол і шакали; 2 – мурена і рибки-чистильщики; 3 – крокодил і чібіс

РЕЗУЛЬТАТ

Оцінка	Запитання для самоконтролю
1-6	1. Що таке біотичні чинники? 2. Що таке біотичні зв'язки? 3. Наведіть приклади співіснування організмів. 4. Назвіть основні форми співіснування організмів. 5. Що таке антибіоз? 6. Наведіть приклади антибіозу.
7-9	7. Чим зумовлена різноманітність біотичних чинників? 8. Які біотичні зв'язки забезпечують співіснування організмів в угрупованнях? 9. Які біотичні зв'язки пригнічують або припиняють існування організмів інших видів?
10-12	10. На прикладі пташиних базарів продемонструйте різноманітність біотичних зв'язків та поясніть їх значення.

Озеро утворює невеликий замкнений світ,
де на повну потужність розгортаються всі життєві події.

С. Форбс

§60. ОРГАНІЗМИ Й ЕКОСИСТЕМИ



Основне поняття: **ЕКОСИСТЕМА**

Пригадайте!

Що таке популяції, біотичні чинники, екосистема?

Поміркуйте

«Галлява скраю переходить в куп'я та очерети, а в одному місці в зро-зелену драговину – то береги лісового озера, що утворилося з лісового струмка. Струмок той вибігає з гущавини лісу, впадає в озеро, потім, по другій боці озера, знов витікає і губиться в хащах. Саме озеро – тиховоде, вкрите раскою та лататтям, але з чистим плесом посередині» (Ліся Українка, «Лісова пісня»). Який гарний літературний етюд про озеро. А чим є озеро з погляду екології?



ЗМІСТ

Як організовані екосистеми?

Екосистемою, як Ви вже знаєте, є сукупність популяцій різних видів і неживих елементів середовища, пов'язаних між собою колообігом речовин та енергії. Живі організми, які проживають на певній території, взаємодіють не лише між собою, а й з неживою природою. Зокрема, організми отримують із середовища світло, тепло, кисень, їжу, воду, солі, що необхідні для життєдіяльності, та виділяють у середовище надлишок тепла, CO₂, неперетравлені рештки їжі, продукти обміну речовин тощо. Тому кожна екосистема має два компоненти: організми з одного боку (живий компонент) та фактори навколишнього для них середовища з іншого (неживий компонент).

У неживій і живій частинах екосистеми є свої складові елементи. Неживий компонент містить кліматичні чинники (світло, вологість, температура) та неорганічні й органічні речовини, що перебувають у воді та ґрунті.

Живий компонент екосистем поділяють на групи, залежно від їх функцій. Автотрофні організми, що синтезують органічні речовини із неорганічних, називають **утворювачами** (продуцентами). Гетеротрофні організми, які живляться готовою органічною речовиною, виконують функцію **споживачів** в екосистемі (консументи). І третьою складовою біотичного компонента є **руйнівники** (редуценти), які пере-

Живий (біотичний) компонент		
1. Утворювачі		
2. Споживачі		
3. Руйнівники		
↓	Біологічний кругобіг речовин	↑
Неживий (абіотичний) компонент		
1. Клімат		
2. Ґрунт		
3. Вода		

творюють рештки відмерлих рослин і тварин на мінеральні речовини. Ці речовини з ґрунту знову надходять до рослин, і цикл починається заново.

Отже, кожна екосистема має неживу та живу частини, поєднаних колообігом речовин та енергії.

Що є основною умовою існування екосистем?

Головна умова існування екосистем – це перенесення речовин та енергії, що здійснюється за участю утворювачів, споживачів та руйнівників. Джерелом енергії для більшості екосистем нашої планети є Сонце. Його енергію поглинають зелені рослини і «зв'язують» у органічні речовини, які утворюються в процесах фотосинтезу. Далі ця зв'язана сонячна енергія у вигляді зеленої органічної маси (первинна продукція) поїдається рослиноїдними тваринами, які є поживою для хижаків. У цих перетвореннях регулюючу роль здійснюють такі кліматичні чинники: температура середовища, хмарність, вологість та ін. Так за допомогою організмів виникає потік речовин та енергії, що поєднує екосистему в єдине ціле.

Для розуміння суті потоку речовин та енергії треба запам'ятати те, що потік речовин в екосистемі має циклічний характер, а потік енергії – лінійний. Поживні елементи та сполуки, що надходять до організмів з неживого компонента, до нього й повертаються у вигляді рештків або продуктів життєдіяльності живих істот. Так у чинном в екосистемі постійно відбувається циклічний кругообіг речовин, у якому беруть участь живий і неживий компоненти.

Біологічний кругообіг речовин – послідовна неперервна циркуляція хімічних елементів в екосистемах, що відбувається за рахунок поглинутої рослинами сонячної енергії та підтримується організмами.

У біологічному кругообігу бере участь велика кількість хімічних елементів і сполук, але найважливішими з них є кругообіг води, кисню, вуглекислого газу.

А ось потік енергії буде мати іншу спрямованість. Енергія Сонця надходить

до організмів, які перетворюють її в хімічну, механічну, світлову, і при цьому перетворення одного виду енергії в інший, згідно з другим законом термодинаміки, супроводжується втратами тепла. Уся енергія, що надійшла до живого компонента екосистем, розсіюється в середовищі.

Отже, в екосистемах відбувається постійний кругообіг речовин і лінійний потік енергії, що є обов'язковою умовою їх існування.



Іл. 246. Потік енергії і біологічний кругообіг речовин в екосистемі

Як відбувається передача речовин та енергії в екосистемах?

Усередині екосистеми потік речовин та енергії здійснюється завдяки діяльності утворювачів (продуцентів), споживачів (консументів) і руйнівників (редуцентів), пов'язаних харчовими зв'язками. Наприклад, в озері дрібними діатомовими й зеленими водоростями живляться дафнії, їх поїдають риби, на



Іл. 247. Ланцюг живлення озера: водорості – дафнії – дрібна риба – щука або чапля

яких полює щука або сіра чапля. Така послідовність називається ланцюгом живлення, а кожна його ланка – трофічним рівнем.

Ланцюг живлення (трофічний ланцюг) – це послідовний ряд живих організмів, пов'язаних харчовими зв'язками, який відображає передачу речовини та енергії в екосистемі.

Основою кожного ланцюга живлення є утворювачі органічних речовин. Ними є найчастіше, рослини, які й формують першу ланку більшості ланцюгів живлення. Наступні ланки трофічних ланцюгів займають гетеротрофні організми, або споживачі органічних речовин: рослиноїдні, м'ясоїдні та всеїдні тварини. Зазвичай у трофічних ланцюгах буває 4 або 5 ланок. Рештки організмів ще містять органічні речовини й енергію, тому можуть використовуватися живими істотами. Такі організми є руйнівниками. Це бактерії, гриби, личинки комах, дощові черв'яки тощо.

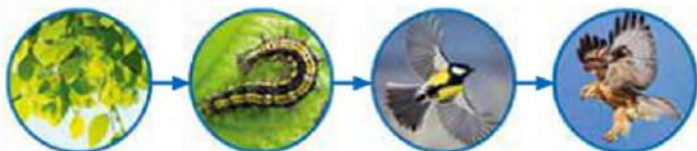

Іл. 248. Ланцюг живлення лісу: листя дерева – гусінь – синиця – яструб

У будь-якій екосистемі різні ланцюги живлення не існують окремо один від одного, а взаємопереплетені, оскільки один і той самий вид одночасно може бути ланкою різних ланцюгів живлення. Переплітаючись, ланцюги живлення формують сітку біотичних зв'язків, або *трофічну сітку*.

Отже, передача речовин та енергії в екосистемах здійснюється ланцюгами живлення.

ДІЯЛЬНІСТЬ



Навчаємося пізнавати

Застосуйте свої знання, працюючи з ілюстрацією.



Визначте назви організмів (на свій вибір), зображених на ілюстрації «Екосистема озера» та опишіть їх роль у кругообігу речовин.



Біологія + Астрономія

Сонце є найближчою до Землі зіркою, центральним і найбільшим небесним тілом Сонячної системи. Його маса приблизно в 333 000 разів більша за масу Землі та в 750 разів перевищує масу всіх інших планет, разом узятих. Сонце – потужне джерело енергії, яка дуже впливає на всі тіла Сонячної системи. А що таке зірка? Яке значення має Сонце для бактерій, рослин, грибів, тварин, які живуть на Землі?



Біологія + Мультфільми

Усім нам відомі слова пісеньки «В траве сидел кузнечик» з мультфільма «Приключення Незнайки и его друзей»:

*Он ел одну лишь травку, Но вот пришла лягушка-
Не трогал и козявку Прожорливое брюшко
И с мухами дружил. И съела кузнечка...*

Перекладіть слова цієї пісні мовою екології.

На прикладі цього ланцюга живлення опишіть передачу енергії в екосистемі.



РЕЗУЛЬТАТ

Оцінка	Зпитання для самоконтролю
1-6	1. Назвіть два компоненти екосистем. 2. Які групи організмів розрізняють у живому компоненті екосистем? 3. Що є джерелом енергії для більшості екосистем? 4. Що таке біологічний кругообіг речовин? 5. Що таке ланцюг живлення? 6. Наведіть приклад ланцюга живлення.
7-9	7. Як організовані екосистем? 8. Що є основною умовою існування екосистем? 9. Як відбувається передача речовин та енергії в екосистемах?
10-12	10. Яке значення має Сонце для бактерій, рослин, грибів, тварин, які живуть на Землі?

§61. ВПЛИВ ЛЮДИНИ ТА ЇЇ ДІЯЛЬНОСТІ НА ОРГАНІЗМИ



Основне поняття: **АНТРОПІЧНІ ЧИННИКИ**

Пригадайте!

Що таке екологічні чинники?

Поміркуйте

«Ми не отримали Землю в спадок від батьків, ми взяли її в борг у наших дітей!» – такий девіз екологічної організації «Грінпіс». Поясніть цей вираз.

ЗМІСТ

Який вплив людини та її діяльності на організми?

АНТРОПІЧНІ ЧИННИКИ – сукупність впливів господарської діяльності людини на природу, що змінює стан середовища існування різних видів живих істот. За останні сто років спостерігається збільшення кількості населення Землі та різке зростання промислового виробництва, виробництва енергії, продуктів сільського господарства. Це привело до різкого зростання впливу людини як на довкілля загалом, так і на угруповання зокрема (вирубуються ліси, осушуються болота, викошуються луки).

Вплив людини на угруповання може бути **прямим** (штучні розсаджування рослин й розведення тварин, пряме винищення організмів) та **непрямим** (висушування боліт спричинює зменшення кількості видів тварин). За результатом вплив людини умовно поділяють на **позитивний** (насаджування лісів, охорона природи) та **негативний** (забруднення та руйнування ґрунтів, винищення рослин і тварин).

Основними напрямками негативного антропогенного впливу на організми є викиди підприємств, вихлопні гази автомобілів, промислові та побутові відходи, накопичення в ґрунтах важких металів, засолювання ґрунтів, зміна рельєфу тощо. Людина, поширюючи культурні рослини й домашніх тварин, разом із ними поширює і їхніх паразитів та шкідників (завезення фітофтори, колорадського жука). За участю людини в екосистемі проникають організми з інших континентів, які витісняють або пригнічують місцеві види рослин і тварин (елодея, опунція, амброзія, кролики) тощо.



Іл. 249. 1 – вирубана й закорочена ділянка лісу в Карпатах; 2 – забруднення атмосфери заводом, що переробляє папір; 3 – масова загибель морських левів

Однак варто відмітити й перший позитивний досвід у збереженні, розумному використанні й відтворенні організмів та екосистем. Оживають мертві озера, піднімаються посаджені ліси, загоюються рани на місці відкритих розробок корисних копалин, відновлюється кількість рідкісних тварин і рослин.

Отже, збільшення кількості населення та розгортання промислового виробництва привело до різкого зростання впливу людини на організми та угруповання.

У чому суть етичного ставлення людини до природи?

Нерозумне корисливе ставлення людини до природи спричинило глибоке порушення природної екологічної рівноваги та напружені взаємини між людиною та природою, тобто екологічну кризу. Якщо людство не змінить своє ставлення до природи, його очікують екологічна катастрофа й загибель життя на Землі.

Екологічна етика – це вчення про моральні стосунки людини з природою, що засновані на розумінні рівноправності та рівноцінності всього живого. Засновниками вчення є американський еколог О.Леопольд (1887–1948) і німецький лікар А.Швейцер (1875–1965), які вперше сформулювали ідею, що до живих істот і екосистем потрібно ставитися не як до речей, а як до собі подібних.

Екологічна етика формулює певні правила, що пробуджують сумління людини, стають на заваді знищення природи, нагадують, що так діяти не можна. Людина розумна – це лише один вид серед декількох мільйонів видів живих істот нашої Землі. І тому неправильно думати лише про потреби людини, забуваючи про її сусідів по планеті. Екологічна етика вчить, що не тільки до людей, але й до всіх живих істот та екосистем треба ставитися як до рівноправних партнерів, а не як до власних речей, які можна викинути, загубити, поламати тощо. Екологічна етика «руйнує стіну» і включає в людське співтовариство всіх великих і малих наших побратимів – від кишкової палички до велетенського синього кита, тобто всю дикую природу.

Еразм Дарвін, дідусь відомого науковця Чарльза Дарвіна, навчав: *«И вечно помни, дух себялюбивый, что червь – твой родич, брат – твой журавей».*

Екологічна етика навчає людину ставитися до організмів, зважаючи на їх права: право на життя, право на природну свободу, право на необхідну для життя частку земних благ, право на відсутність відповідальності перед людиною, право на захист законом, право на захист від страждання з вини людини.



Іл. 250. Зелені технології в сучасному будівництві – приклад екологічного мислення

Отже, етичне ставлення до природи ґрунтується на розумінні рівноправності й рівноцінності всіх живих організмів та екосистем.

У чому необхідність етичного ставлення людини до природи?

Бездумне ставлення людини до природи отрує Землю, знищує живе, шматує екосистеми. Такі екологічні проблеми сьогоднішня, як озонні діри, парниковий ефект, кислотні дощі, спалахи епідемії тощо, – переконливі докази цього. Охорона організмів і цілих екосистем необхідна з багатьох причин, передусім наукових, екологічних та естетичних.

Біорізноманіття організмів, яке є наслідком тривалої еволюції природи, є однією із головних умов її стійкості в часі. Збіднення екосистем, скорочення чисельності особин і кількості видів порушують загальну систему біотичних та абіотичних зв'язків, що є основою стійкості життя на Землі. У природі немає шкідливих або корисних тварин. Кожний вид пов'язаний з іншими та є частиною загальної картини, що створювалась упродовж віків. Тому кожен вид організмів, кожна екосистема своїм життям роблять внесок у життя нашої Землі та мають повне право на існування.

Жива природа для людини є найкращою школою, яка дає наукові знання для побудови гарного життя, полегшення праці, збереження здоров'я, корисного спілкування тощо. Людина лише починає навчатися в природі її мудрості, доцільності, гармонії відносин між організмами.

Живі істоти формують у людини відчуття й розуміння краси, є джерелом натхнення, позитивних емоцій. Тварини, рослини, гриби забарвлюють природу, своїми рухами, запахами, звуками надають їй привабливості, чарівності. Їх відсутність перетворює місцевість на німу кам'яну пустелю. Чого варті міський парк без вивірок, савана без слонів, Чорне море без дельфінів? Незрівнянну красу мають не тільки троянди, тропічні птахи чи коралові риби, а й водорості, мохи й плауни, жуки й метелики, молюски й черв'яки – усі без винятку представники органічного світу. Завдяки своїй поведінці, багато організмів стали символами країн і міст, героями міфів і легенд, літературних і художніх творів. У різних народів існують традиції, повір'я, прислів'я, пов'язані з організмами, що оточують людину й виховують такі необхідні для її існування якості: доброту, відповідальність, справедливість тощо.

Отже, усі живі істоти й екосистеми є неповторними й цінними, тому повинні мати й моральні права, як і сама людина.

ДІЯЛЬНІСТЬ



Біологія + Екологія життя

Унаслідок діяльності людини на Землі зникли й занесені до «Чорного списку» 65 видів ссавців, 140 видів птахів. Підставою для введення певного виду до «Чорного списку» є відсутність достовірних відомостей про його існування, принаймні протягом останніх 50 років. Співставте назви зимерлих тварин (тур, зебра квагга, мандрівний голуб, сумчастий тасманійський тигр, дронг, безкрила гагарка, тарпан, вовк фолклендський, морська корова) із їх зображеннями на ілюстраціях. Що таке «Чорний список»?

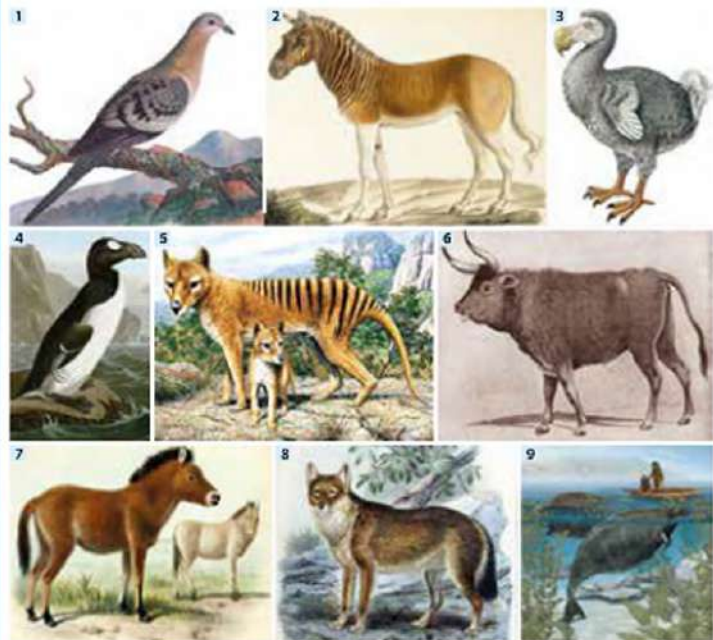

Біологія + Література

У Ліни Костенко є рядки:

*Прощай, морська королева із Командорських островів!
Чудовисько, релікт, створіння ластогруде.
Десять бачили тебе, останню із корів,
Ти вимерла як вид. Тебе уже не буде.*

Де розташовані Командорські острови? Хто такі релікти? Чому зникла морська, або стеллерова, корова?

РЕЗУЛЬТАТ

Оцінка	Запитання для самоконтролю
1-6	1. Що таке антропогенний чинник? 2. Наведіть приклади впливу людини на організми. 3. Що таке екологічна етика? 4. Назвіть основні права організмів. 5. Наведіть приклади екологічних проблем сьогодення. 6. Що таке етичне ставлення людини до природи?
7-9	7. Який вплив людини та її діяльності на організми? 8. У чому суть етичного ставлення людини до природи? 9. Чому потрібно обережно ставитися до організмів й екосистем?
10-12	10. Які причини зникнення тварин із лиця Землі?

§62. ОХОРОНА ПРИРОДИ

Основні поняття: ОХОРОНА ПРИРОДИ. ЧЕРВОНА КНИГА УКРАЇНИ. ПРИРОДООХОРОННІ ТЕРИТОРІЇ

Пригадайте! Що таке антропогенний чинник?

Пам'ятайте

Якщо льодовичник Вествуда (1) чи деревій голій (2) або будь-який інший вид зникнуть, на Землі одним видом стане менше. Усе, більше нічого не трапиться. Але кожний вид живих істот влечений у неповторну сітку життя планети. Коли хтось із них зникає, сітка не руйнується, але змінюється. І змінюється назавжди: зниклу істоту неможливо відновити, тому й сітка життя вже ніколи не буде такою, як за її існування. (Червона книга України. Вони чекають на нашу допомогу).

**ЗМІСТ**

Які основні форми охорони природи застосовують в Україні?

ОХОРОНА ПРИРОДИ – система заходів, що здійснюється з метою збереження, розумного використання і відтворення природних ресурсів. Складовими охорони природи є охорона атмосферного повітря, вод, ґрунтів, тварин, рослин тощо. Основними формами охорони природи в Україні є створення Червоної книги, заповідних територій та природоохоронного законодавства.

Для охорони окремих видів в Україні, як і в усьому світі, створено Червону книгу. Крім рідкісних видів організмів, існують певні угруповання, які також треба охороняти. Кращим способом охорони природи є створення природоохоронних територій – заповідників, заказників тощо. На таких територіях забезпечуються найкращі умови для збереження за ними та їх дослідження. Охорона природи загалом неможлива без створення державної законодавчої бази. Питання охорони природи в Україні регулюється такими основними природоохоронними документами: закони «Про охорону навколишнього природного середовища», «Про тваринний світ», «Водний кодекс України», «Лісовий кодекс України» та ін. Учені безперервно відпущують нові шляхи збереження організмів нашої планети. Активно почали створювати колекції рідкісних і зникаючих видів у ботанічних садах, розводити їх у спеціально створених розсадниках й парках, формувати «насінні банки», організувати штучне розселення в нових умовах, повернення видів на території їх попереднього існування тощо.

Отже, в Україні застосовують такі форми охорони природи:

- 1) визначення видів й угруповань, які потребують охорони (Червона й Зелена книги);
- 2) створення заповідних територій;
- 3) створення державою природоохоронного законодавства.

Навіщо в Україні існує Червона книга?

ЧЕРВОНА КНИГА УКРАЇНИ – це список видів тварин і рослин, які перебувають під загрозою зникнення на території України. Роботу вчених різних країн у цьому напрямку координує Комісія з вивчення рідкісних і зникаючих видів, яка працює при Міжнародному союзі охорони природи (МСОП).

Першу Міжнародну Червону книгу видали в 1966 році. До неї занесені рідкісні та зникаючі види, які повинні охоронятися на території усіх без винятку країн. Види, які потребують охорони в межах певної країни, включають до національної Червоної книги держави. В Україні перше видання Червоної Книги вийшло в світ у 1980 році. У 2009 році вийшло третє видання Червоної книги України. До нього занесено 542 види тварин, 826 видів рослин і грибів. До назви кожного виду організмів в Червоній книзі додається опис характерних рис їхньої будови, поширення, чисельності, а також перелік заходів їхньої охорони. Збереження рідкісних та зникаючих видів потребує участі кожного із нас.

Що ж можете зробити з цього приводу Ви? Не робіть нічого такого, що веде до зникнення рідкісних видів: не зривайте квіти, не паліть суху траву, не смітіть у природі, не ловіть комах, не вбивайте змії та ін. Крім запобігання знищення рідкісних видів, Ви можете й самі їх охороняти.

Щоб охороняти рідкісні види, необхідно знати причини їх зникнення. У наш час живі істоти здебільшого зникають унаслідок людської діяльності. Її негативний вплив полягає або в прямому знищенні, або в руйнуванні місць їх мешкання.

Отже, Червона книга України – це державний документ про сучасний стан видів тварин і рослин, які перебувають під загрозою зникнення, та про заходи щодо їхнього збереження й відтворення.

Які природоохоронні території є в Україні?

ПРИРОДООХОРОННІ ТЕРИТОРІЇ – це ділянки суходолу та водойм, природні комплекси та об'єкти, які мають особливу цінність. У залежності від завдань, існують різні природоохоронні території: заповідники, національні природні парки, заказники, ботанічні сади, парки, пам'ятки природи тощо.

Національний природний парк – територія, на якій зберігається в природному стані весь її природний комплекс і може використовуватися для спілкування людини з природою. Станом на 2011 рік в Україні створено 40 таких парків: Карпатський, Шацький, Снявир, Азово-Сиваський, Вишницький, Подільські Товтри, Святі гори, Яворівський та ін.

Природний заповідник – територія, на якій зберігається в природному стані весь її природний комплекс і заборонено будь-яку господарську діяльність людини. В Україні є 19 природних заповідників:



Кримський, Український степовий, Канівський, Луганський, Ялтинський, Поліський, Медобори та ін. Особливу категорію мають біосферні заповідники, які створюються для вивчення відносин природи й людини. Вони мають міжнародне значення і їх діяльність здійснюється відповідно до міжнародних програм. В Україні є 4 біосферних заповідника: Асканія-Нова, Чорноморський, Карпатський та Дунайський.



Іл. 250. Долина нарцисів – біосферний резерват ЮНЕСКО

Заказник – природна територія, створена для збереження і відтворення природних комплексів або окремих видів організмів. На їхній території дозволено обмежену господарську діяльність за умов дотримання вимог охорони довкілля. З метою охорони окремих унікальних природних ділянок створюються пам'ятки природи. Особливе місце у здійсненні природоохоронних заходів, а також для проведення освітньо-виховної роботи, займають штучно створені об'єкти – ботанічні сади, дендрологічні парки, зоологічні парки, парки-пам'ятки садово-паркового мистецтва. Попри все, площа природно-заповідного фонду в Україні є недостатньою і значно меншою, ніж у більшості країн Європи, де середній відсоток заповідних місць становить 15%.

Отже, основними природоохоронними територіями України є заповідники, національні природні парки, заказники, пам'ятки природи, ботанічні сади та ін.

ДІЯЛЬНІСТЬ



Біологія + Вибір професії

Оберегаючи рідкісні організми, ти бережеш не тільки красу свого краю, хоч і це дуже важливо. Ти бережеш скарб, якому ціни немає. Адже поки що більшість організмів досліджена ще дуже й дуже мало. Тож не буде нічого неймовірного, коли в майбутньому саме ти станеш тим ученим, який відкриває досі не знані лікарські властивості цих організмів і таким чином поверне здоров'я тисячам і тисячам людей. А можливо, ти знайдеш їм якесь інше, не менш важливе застосування? (Є. Шморгун). Ким Ви хотіли б стати? Яке відкриття хотіли б здійснити? Чи не можуть Вам допомогти у цьому організми?



Біологія + Краєзнавство

Види рослин, грибів і тварин Червоної книги України, залежно від стану та ступеня загрози зникнення, поділяються на сім категорій: зниклі (0), зникаючі (I), вразливі (II), рідкісні (III), невизначені (IV),

Сторінка ілюстрацій

Організми, занесені Червоною книгою України



Іл. 260. Рослини: 1 – золотий черевички справжній; 2 – шафран Гейфеля; 3 – підсніжник білосніжний; 4 – цибуля ведмежа; 5 – лілія лісова; 6 – айстра альпійська; 7 – лунарія ажваюча; 8 – сон чорніючий; 9 – тис лідний.



Іл. 271. Тварини: 1 – жук-олень; 2 – махаон; 3 – стерлядь; 4 – саламандра гілляста; 5 – мідянка звичайна; 6 – лелека чорний; 7 – лугач; 8 – їжак вухастий; 9 – видра річкова; 10 – зубр



Іл. 272. Гриби: 1 – баранячка, 2 – зморшок стелювий, 3 – гриб-зонтик дівочий, 4 – решітчатник червоний, 5 – квітлаховісник Арчера

*Занепасти природу не можна.
Можна лише загинути разом із нею.*
Ж.-Л. Кусто

Узагальнення теми «Організми і середовище існування»

ОРГАНІЗМИ – це відкриті живі системи з клітин, які здатні пристосовуватися та самостійно існувати в певному середовищі існування.



ОРГАНІЗМИ І СЕРЕДОВИЩЕ ІСНУВАННЯ

<p>Надорганізмові рівні життя</p> <ol style="list-style-type: none"> 1. Популяції й види 2. Екосистеми 3. Біосфера 	<p>О Р Г А Н І З М И</p>	<p>Середовища існування тварин</p> <ol style="list-style-type: none"> 1. Наземне 2. Водне 3. Ґрунтове 4. Живі організми
<p>Екологічні чинники</p> <ol style="list-style-type: none"> 1. Чинники неживої природи 2. Чинники живої природи 3. Чинники впливу людини 		<p>Охорона природи</p> <ol style="list-style-type: none"> 1. Природаохоронні документи 2. Природаохоронні території 3. Червона книга
<p>Компоненти екосистем</p> <ol style="list-style-type: none"> 1. Живий компонент: <ul style="list-style-type: none"> Утворювачі Споживачі Руйнівники 2. Неживий компонент: <ul style="list-style-type: none"> Клімат Вода Ґрунт 		<p>Біотичні зв'язки</p> <ol style="list-style-type: none"> 1. Симбіоз: <ul style="list-style-type: none"> Мутуалізм Коменсалізм Паразитизм 2. Антибіоз: <ul style="list-style-type: none"> Хижацтво Конкуренція Видання

Збереження природи нашої планети неможливе без збереження біорізноманіття, тобто різноманітності організмів, популяцій та екосистем, які населяють нашу Землю. Наука про взаємозв'язки живих організмів та їхніх угруповань між собою та довкіллям називається *екологією*.

Самоконтроль знань

Тест-оцінювання 5. «ОРГАНІЗМИ І СЕРЕДОВИЩЕ ІСНУВАННЯ»

I. Завдання на вибір правильного варіанта відповіді серед трьох запропонованих (по 0,5 бала за кожне з чотирьох):

1. Назвіть абіотичний чинник водного середовища існування:
А температура Б бактерії гниття В водорості
2. Укажіть назву природного заповідника України:
А Баргузинський Б Медобори В Біловезька пуща
3. Виберіть засіб пристосування тварин до впливу низьких температур:
А ольоровий зір Б великі вуха В густий підшерсток
4. Назвіть форму співіснування організмів:
А хижацтво Б паразитизм В віддання

II. Завдання на вибір двох правильних варіантів відповіді з чотирьох запропонованих (по 1 балу за кожне з трьох):

5. Назвіть особливості популяцій як біологічних систем:
А постійна чисельність Б вільне схрещування організмів
В подібність загальних ознак будови Г незмінність життєвих функцій
6. Які основні особливості екосистем як біологічних систем:
А кругообіг речовин
Б наявність живого й неживого компонентів
В відсутність зв'язків з іншими екосистемами
Г постійність кліматичних чинників
7. Виберіть групу організмів, здатних продукувати вільний кисень:
А тварини Б рослини В гриби Г ціанопрокаріоти

III. Завдання на вибір трьох правильних варіантів відповіді з шести запропонованих (по 1,5 балів за кожне):

8. Назвіть форми співіснування організмів в угрупованнях:
А хижацтво Б мутуалізм В конкуренція
Г коменсалізм Д паразитизм Е віддання
9. Виберіть групи організмів за їх функціями в екосистемах:
А продуценти Б паразити В консументи
Г коменсали Д редуценти Е сапротрофи

IV. Завдання на комбінування відповіді (по 2 бали за кожне)

10. Побудуйте ланцюг живлення із запропонованих організмів:

- 1) синиця велика;
- 2) яблуна;
- 3) яблунева плодожерка;
- 4) шуліка рудий;
- 5) яструб великий.

А	Б	В	Г	Д

11. Розподіліть червонокишкірні види організмів України по групах:

- 1) тяс ягідний;
- 2) махаон;
- 3) квіткохвістник Арчера;
- 4) ведмедиця велика;
- 5) баранячка;
- 6) шафран Гейфеля.

А Рослини Червоної книги України		
Б Тварини Червоної книги України		
В Гриби Червоної книги України		

Для людини, яка не вивчала живих істот, перебування серед природи буде нагадувати відвідини художньої галереї, у якій більшість дивовижних витворів мистецтва обернені обличчям до стіни.

Томас Гекслі

Узагальнення курсу

Які загальні ознаки подібності живого?

ЖИВА ПРИРОДА (органічний світ) –

це вся сукупність організмів, що населяють Землю.

Жива природа отримує енергію здебільшого від Сонця, перетворюючи її в органічні речовини. Важливу роль у цьому процесі відіграє вода. Живі істоти характеризуються низкою ознак, за якими їх відрізняють від неживих об'єктів.

Таблиця. ОЗНАКИ ПОДІБНОСТІ ЖИВОГО

1.	Відкритість – організми є відкритими біологічними системами, які зберігають свою цілісність й упорядкованість та відносно самостійно існують у певному середовищі життя
2.	Подібність хімічного складу – організми відрізняються від тіл неживої природи наявністю й співвідношенням хімічних елементів та сполук (білки, жири, вуглеводи й нуклеїнові кислоти).
3.	Клітинна будова – організми складаються з клітин, які мають генетичну інформацію щодо всіх життєвих процесів. Основними частинами клітин є покривний апарат, цитоплазма і ядро.
4.	Процеси життєдіяльності , які відбуваються в організмі та забезпечують його існування – обмін речовин, живлення, дихання, розмноження, ріст, рух, подразливість. Основою фундаментальних властивостей живого є саморегуляція, самовідновлення та самовідтворення.
5.	Здатність до історичного розвитку – супроводжується утворенням нових видів – груп організмів, які мають подібні ознаки, вільно схрещуються й дають плідне потомство, живуть на певній території й мають ознаки пристосованості до умов життя.

Відмінності організмів від неживих об'єктів

Життя не існує саме по собі, воно завжди пов'язане з організмами, які відрізняються від тіл неживої природи. Наприклад, живий молюск відрізняється від черепашки за певними ознаками.

Таблиця 24. ПОРІВНЯЛЬНА ХАРАКТЕРИСТИКА ТІЛ ЖИВОЇ Й НЕЖИВОЇ ПРИРОДИ

Ознаки	Разлик виноградний	Черепашка рапани
Хімічний склад	У складі тіла переважають такі елементи, як Водород, Оксиген, Карбон та Нітроген, що утворюють різні органічні речовини. Велика кількість води	Побудована переважно з карбонату кальцію. Органічних речовин й води дуже мало
Клітинна будова	Побудова тіла з клітин, які формують тканини, органи, системи організмів	Неклітинна будова
Обмін речовин	Отримує із середовища кисень, поживні речовини, а виділяє вуглекислий газ, продукти обміну	Обмін речовин із середовищем, процеси утворення речовин (синтез) відсутні
Саморегуляція	Здатний зберігати постійність свого складу завдяки регуляції процесів життєдіяльності	Відсутність підтримки свого хімічного складу
Самовідновлення	Здатний відновлювати втрачені клітини	Під впливом умов середовища поступово руйнується
Самовідтворення	Здатний залишати після себе потомство, яке зберігає його основні ознаки	Може розпадатися на шматки без відтворення собі подібного

Які основні групи організмів виділяють у сучасній системі органічного світу?

ОРГАНІЗМИ (живі тіла) – будь-які тіла природи, які виявляють ознаки живого.

Сучасний органічний світ нашої планети об'єднує віруси, прокаріоти, одноклітинні еукаріоти, рослини, гриби й тварини. Як ви вже знаєте, віруси не є організмами, це неклітинні форми життя, що перебувають на молекулярному рівні організації живого. Утворені віруси молекулами білків та нуклеїнових кислот і ніяких клітин в їхній будові немає. А ось бактерії, рослини, гриби й тварини є клітинними організмами. Усі вони складаються з найменших живих «комірок» – клітин.

РІЗНОМАНІТНІСТЬ ОРГАНІЗМІВ

Доцільні клітинні організми або Прокаріоти	Ядерні клітинні організми, або Еукаріоти			
	Одноклітинні еукаріоти	Багатоклітинні еукаріоти		
		Рослини	Гриби	Тварини
Бактерії (біфідобактерії, молочнокислі, бульбачкові, хвороботворні, бактерії бродіння, гниття) Ціанопрокаріоти (спіруліна, носток) Архебактерії	Одноклітинні твариноподібні організми (амеби, інфузорії, комірцеві джугитконосці) Одноклітинні водорості (еулена, хламідомонада, хлорела)	Багатоклітинні водорості Моши Плауни Хвощі Папороти Голонасінні Покритонасінні	Макроскопічні гриби (мікоризні гриби, гриби-паразити) Мікроскопічні гриби (дріжджові гриби, цвілеві гриби)	Первинні багатоклітинні (туби) Справжні багатоклітинні (Кишковопорожнинні, Кільчаки, Членистоногі, Молюски, Хордодві)

Величезна різноманітність живих організмів обумовлена такими причинами, як:

- наявністю різних рівнів організації живої природи (молекулярний – клітинний – організмовий – популяційно-видовий – екосистемний – біосферний);
- різноманітністю умов, які оточують живі організми;
- здатністю організмів пристосовуватися до різних умов довкілля (адаптивність).

Не зважаючи на різноманітність та різноманітність життя, усі організми мають ознаки подібності в будові та проявах життєдіяльності, що є свідченням спільного походження та єдності живої природи



Віруси це найдрібніші й найрозповсюдженіші форми життя з проміжним положенням між живою й неживою природою.
Енциклопедія для дітей

Сторінка ілюстрацій

ВІРУСИ (лат.virus – отрута) – неклітинні форми життя, які паразитують усередині живих клітин.

Віруси відкрив Д. Івановський у 1892 році завдяки дослідженням мозаїчної хвороби тютюну. Зараз відомо майже 10 тисяч вірусів. Багато вірусів, оселившись у живих клітинах, викликають важкі хвороби. Назви цих захворювань використовуються в назвах самих вірусів. Наприклад, вірус грипу, вірус імунодефіциту людини (ВІЛ), вірус герпесу, вірус свинки, вірус поліомієліту, вірус кіру та ін.

ЗАГАЛЬНА ХАРАКТЕРИСТИКА ВІРУСІВ

1.	Розміри субмікроскопічні. У більшості вірусів коливаються від 10 до 300 нм. У середньому віруси в 50 разів менші за бактерії. Їх неможливо побачити через оптичний мікроскоп, тому що їх розмір менший за довжину світлової хвилі.
2.	Дуже проста будова. Складаються, зазвичай, з нуклеїнової кислоти ДНК або РНК і білкової оболонки.
3.	Відсутність більшості ознак життєдіяльності. Вони не здатні самостійно здійснювати обмін речовин і енергії, живлення, дихання, ріст, подразливість.
4.	Відсутність клітинної будови. Неклітинні форми життя, оскільки їм притаманні окремі ознаки живого: здатність проникати всередину клітини, розмножуватися й змінюватись.
5.	Віруси називають за хворобами, які вони спричиняють, наприклад, вірус грипу, вірус імунодефіциту людини (ВІЛ), вірус герпесу, вірус свинки, вірус поліомієліту, вірус кіру та ін.

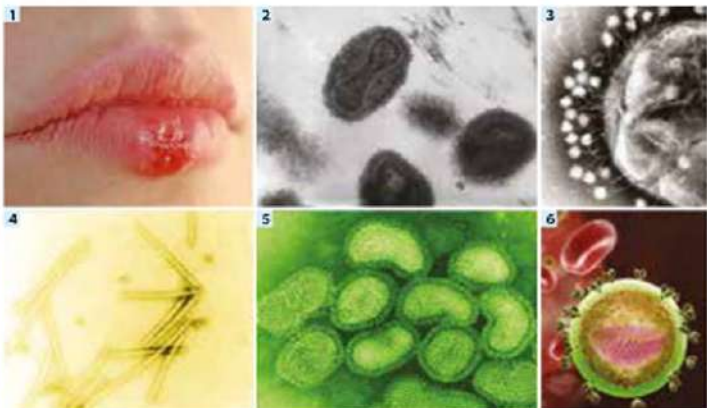

Іл. 273. Різноманітність вірусів: 1 – простий герпес в ділянці нижньої губи; 2 – вірус натуральної віспи (збільшено у 370000 разів); 3 – бактеріофаги (віруси бактерій) на поверхні клітини бактерії під електронним мікроскопом; 4 – простий вірус тютюнової мозаїки; 5 – складний вірус грипу; 6 – складний вірус імунодефіциту людини

*Нас оточує дуже різноманітний світ живих істот, яких ми взагалі не бачимо.
З підручника*

Сторінка ілюстрацій

ПРОКАРІОТИ – це клітинні доядерні мікроскопічні організми, у яких відсутнє ядро та більшість органел.

Наука про мікроорганізми називається мікробіологією. До прокаріотів належать бактерії, ціанопркаріоти, архебактерії.

Таблиця 27. ЗАГАЛЬНА ХАРАКТЕРИСТИКА ПРОКАРІОТІВ

Ознака	Характеристика прокаріотів
Поширення	Живуть у всіх середовищах життя. За несприятливих умов здатні переходити у стан анабіозу
Будова	Клітина має клітинну стінку, клітинну мембрану, цитоплазму з органелами та кільцеву молекулу ДНК
Життєдіяльність	Житлення буває гетеротрофне (більшість бактерій ф архебактерій) та автотрофне (ціанопркаріоти). Джерелом енергії можуть бути світло, неорганічні речовини та органічні речовини
Розмноження	Поділом клітин навпіл, дуже швидко (через кожні 20-30 хв)
Роль у природі	Розклад і мінералізація органічних решток (бактерії гниття), утворення органічної речовини й забезпечення існування інших організмів, фіксація нітрогену (азотфіксуючі бактерії), ґрунтоутворення (сапротрофні бактерії), утворення кисню (ціанопркаріоти), співіснують з багатьма організмами (симбіотичні бактерії)

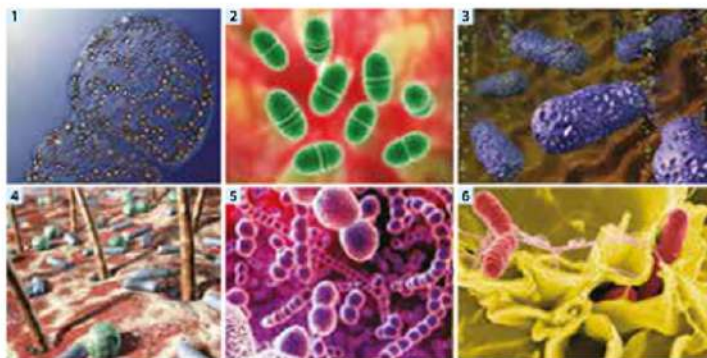

іл. 274. Різноманітність бактерій: 1 – найібільша сірка перловиця, або «сіркова перлина Намібії» – бактерія, знайдена на океанському дні в 1999 році; найбільша із відомих бактерій розміром до 0,75 мм; 2 – куляста бактерія ентерокока, яка відрізняється підвищеною стійкістю проти антибіотиків (супербактерія); 3 – хвороботворна бактерія хелікобактер в шлунку людини, яка є причиною гастриту і виразки; 4 – симбіотичні бактерії на поверхні шкіри; 5 – хвороботворна бактерія пневмонії – стрептокок; 6 – сальмонела в кишечнику людини

Сторінка ілюстрацій

ОДНОКЛІТИННІ ЕУКАРІОТИ – це клітинні ядерні організми, які складаються з однієї клітини, що має ядро та більшість органел.

Таблиця 28. ЗАГАЛЬНА ХАРАКТЕРИСТИКА ОДНОКЛІТИННИХ ЕУКАРІОТІВ

Ознака	Характеристика еукаріотів
Поширення	Поширені по всій земній кулі, мешкають у всіх середовищах існування
Будова	Клітина має клітинну стінку, клітинну мембрану, цитоплазму з органелами та кільцеву молекулу ДНК
Життєдіяльність	Живлення буває гетеротрофне з тваринним або грибним способом поглинання органічних речовин та автотрофне. Джерелом енергії можуть бути органічні речовини
Розмноження	Нестатеве розмноження (поділ навпіл, множинний поділ, брунькування, спорування) й статеві процеси
Роль у природі	Розклад і мінералізація органічних решток (грунтової амеби), утворення органічної речовини й кисню (одноклітинні водорості), очищення водойм, утворення їзю (ценопрокаріоти), співіснують з багатьма організмами (симбіотичні джукитиви)

Одноклітинні твариноподібні організми – це клітинні ядерні організми, у яких гетеротрофне живлення, відсутні клітинна стінка й пластиди.

Клітини здатні захоплювати тверді часточки їжі й перетравлювати їх у цитоплазмі, часто в особливих органелах – травних вакуолях. Багато одноклітинних тварин поглинають органічні речовини грибним способом – шляхом всмоктування поверхню тіла.

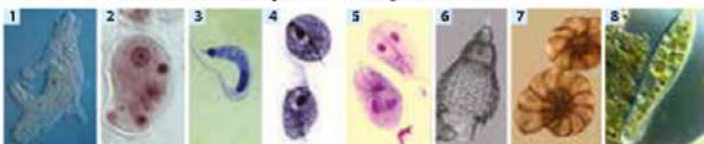

Іл. 275. Одноклітинні твариноподібні: 1 – амеба-протей; 2 – амеба дизентерійна; 3 – трикостама; 4 – трикостама; 5 – миксбол; 6 – радіоларія; 7 – форамініфера; 8 – инфузорія-туфелька

Одноклітинні водорості – це клітинні ядерні організми, у яких автотрофне живлення та наявні пластиди й клітинна стінка з целюлози.

Автотрофне живлення в цих організмів відбувається виключно завдяки фотосинтезу. Багато одноклітинних рослин здатні поглинати органічні речовини грибним способом – шляхом всмоктування поверхню тіла.

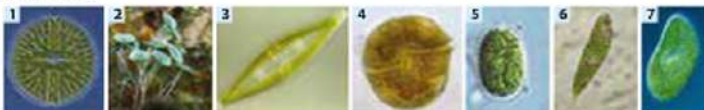

Іл. 276. Одноклітинні водорості: 1 – зелена водорість мікростерія; 2 – зелена водорість ацетабулрія (розгалужене тіло досягає декількох сантиметрів у довжину); 3 – діатомова водорість навула з хемісильним ланцюгом; 4 – пірофітова водорість перидініум, яка в стоячих водоймах спричиняє цвітіння води; 5 – зелена водорість хламідомонада, яку влітку можна знайти в кожній калюжі; 6 – езелена, яка здатна переходити до гетеротрофного живлення; 7 – зелена водорість хлорела, яка розмножується лише нестатевим.

Сторінка ілюстрацій

БАГАТОКЛІТИННІ ЕУКАРІОТИ – це клітинні ядерні організми, які складаються з багатьох клітин, спеціалізуються за функціями і втрачають здатність до існування як окремі живі істоти.

Багатоклітинні еукаріоти походять від одноклітинних.

Різноманітність багатоклітинних еукаріотів

Назва групи	Характеристика
Рослини (бл.250 тис.видів)	Багатоклітинні еукаріотичні організми, у яких автотрофне живлення й прикріплений спосіб життя
Гриби (бл.100 тис.видів)	Багатоклітинні еукаріотичні організми, у яких гетеротрофне живлення й прикріплений спосіб життя
Тварини (бл.1,4 млн.видів)	Багатоклітинні еукаріотичні організми, у яких гетеротрофне живлення й активний спосіб життя



Іл. 277. Різноманітність рослин: 1 – зелена водорість ульва; 2 – бура водорість ламінарія; 3 – червона водорість порфіра; 4 – зелений мох завулим льон; 5 – плаун булавоподібний; 6 – хвощ пальовий; 7 – папороть цитник чоловічий; 8 – саєна звичайна – представник голонасінних; 9 – магнолія – представник покритонасінних



Іл. 278. Різноманітність грибів: 1 – мікоризний білий гриб; 2 – паразитичні ріжки жита; 3 – сапротрофний трутовик сірчано-жовтий; 4 – дріжджові гриби сахараміцети; 5 – цілієвий гриб пеніцил; 6 – лишайник золотинка стіна



Іл. 279. Різноманітність тварин: 1 – зубка бодіва озерна (тип губки); 2 – гідра прісноводна (тип Кнідарія); 3 – планарія малочмо-біла (тип Плоскі черви); 4 – аскарида людська (тип Круглі черви); 5 – червк двощовий (тип Кільчасті черви); 6 – равлик виноградний (тип Молоски); 7 – хрущ травневий (тип Членистоногі); 8 – морська зірка (тип Гайкошкіри); 9 – хрпак димий (тип Хордові)

СЛОВНИК ОСНОВНИХ ПОНЯТЬ

вступ

ТВАРИНИ – це клітинні еукариотичні організми, найважливішими особливостями яких є гетеротрофне живлення й рухливий спосіб життя (локомоція).

ГЕТЕРОТРОФНЕ ЖИВЛЕННЯ – це процес надходження в організм готових органічних речовин, які використовуються в якості джерела поживних речовин і енергії, необхідних для життєдіяльності.

ЛОКОМОЦІЯ ТВАРИН – сукупність активних рухів, за допомогою яких тварини переміщуються в просторі (у повітрі, воді, ґрунті).

КЛІТИНА ТВАРИН – основа одиниці будови й життєдіяльності організму тварини, яка має особливості, пов'язані з гетеротрофним живленням й активним способом життя. Основними особливостями тваринних клітин є: 1) відсутність жорсткої клітинної стінки; 2) відсутність пластид; 3) відсутність вакуоля з клітинним соком; 4) наявність вклучень з тікогену.

ТКАНИНА ТВАРИН – це сукупність клітин з міжклітинною речовиною, які подібні за будовою та спеціалізуються на виконанні певних функцій. У тварин виділяють чотири типи тканин: епітеліальну, сполучну, м'язову та нервову.

ОРГАН – частина організму, що характеризується певною будовою, розміщенням та виконує певні функції.

СИСТЕМА ОРГАНІВ – це сукупність органів, які спільно забезпечують певний процес життєдіяльності.

Тема 1. РІЗНОМАНІТНІСТЬ ТВАРИН

ЗООЛОГІЯ – це наука, яка досліджує будову, життєдіяльність, різноманітність та поширення тварин, а також їхнє значення у природі й житті людини.

БАГАТОКЛІТИННІ ТВАРИНИ – це організми, у яких тіло складається з великої кількості клітин, що спеціалізуються на здійсненні певних функцій і відрізняються за будовою. У межах царства Тварин розрізняють дві великих групи: первинні багатоклітинні та справжні багатоклітинні.

РАДІАЛЬНОСИМЕТРИЧНІ, або КИШКОВОПОРОЖНИННІ – це справжні багатоклітинні двошарові тварини, найважливішими ознаками яких є радіальна симетрія, кілький спосіб життя й добре розвинена регенерація. До цієї групи належать тип Кнідарії та тип Реброплавці.

КНІДАРІЇ – це кишкотоворожні, у яких є жалкі клітини, життєві форми поліпи й медузи, нестатеве й статеве розмноження. До жалких кишкотоворожних належать гідраїди (гідри, медузи-вітрильники), сцифоїди (моренерот, зурелія, морська оса) та коралові поліпи (актинії, корали).

РЕБРОПЛАВИ – це кишкотоворожні, у яких відсутні жалкі клітини, нестатеве розмноження й наявна здатність до світіння. Представниками реброплавців є венерині поли, берес, плевробрахіа.

КІЛЬЧАСТІ ЧЕРВИ – це справжні багатоклітинні тварини, у яких: 1) тіло поділяється на кільця; 2) є двобічна симетрія тіла; 3) наявний шкільно-м'язовий мішок; 4) є вторинна порожнина тіла. До цієї групи належать багатощетинкові (нересі, морська миша, піскарик), малощетинкові (дощові черв'яки, трубокв'як) та п'явки (медичина, рибиця).

ЧЛЕНИСТОНОГІ – це двобічносиметричні тришарові шкільнопорожнинні сегментовані тварини, у яких: 1) членисті кінцівки; 2) хітиновий екзоскелет; 3) поділ тіла на голову, тулуб і черевце. До типу Членистоног належать ракоподібні, павукоподібні, комахи.

РАКОПОДІБНІ – це водні членистоногі тварини, найхарактернішими особливостями яких є: 1) твердий хітиновий водопрониклив панцир; 2) дві пари вусиків; 3) двошарові кінцівки; 4) зм'ячкове дихання; 5) виділення за участю зелених залоз. Нижчі ракоподібні – це ракоподібні з непостійною кількістю сегментів (злбронючі, веслоногі, вусоногі, коропаїди). Вищі ракоподібні – це ракоподібні з постійною кількістю сегментів тіла (рівноногі, різноногі, ротоногі, десятиногі).

ПАВУКОПОДІБНІ – це наземні членистоногі тварини, найхарактернішими особливостями яких є: 1) головозруди й черевце; 2) відсутні вусики; 3) чотири пари ходильних ніг; 4) водонепрониклі покриви; 5) лизогорганізмове травлення; 6) легеневе й трахеальне дихання. Основними групами павукоподібних є павуки, кліщі, скорпіони, косарик, сольпуги та несправжні скорпіони.

КОМАХИ – це членистоногі, пристосовані до найрізноманітніших умов існування, найхарактернішими особливостями яких є: 1) голова, зруди й черевце; 2) одна пара вусиків; 3) три пари хо-

дильних ніг; 4) трахеїсне дихання; 5) наявність крил. За наявністю крил серед комах виділяють групу Первиннобезкрилі та Крилаті (комахи з неповним перетворенням: таргани, богомоли, терміти, галічніки, примокрилі, воші, рівнокрилі, наліттвердокрилі; комахи з повним перетворенням: твердокрилі, лускокрилі, перетинчастокрилі, блохи, двокрилі).

МОЛОСКИ – це несегментовані вториннопоросинні двобічносиметричні тварини, найхарактернішими особливостями яких є: 1) голова, тулуб та хвіст; 2) черепашка й мантія; 3) язык з тертками; 4) легенева та зяброве дихання; 5) органи виділення – мірки. За наявності черепашки серед молосків виділяють такі групи, як безпанцирні, панцирні та черепашкові молоски. Переважна більшість молосків є черепашковими, серед яких найчастіше виділяють черевоногих (равлик виноградний, слизняка, ставковика), двостулкових (беззубка, мідія, устриця) та головоногих (восьминог, кальмар, каракатиця).

ПАЗАЗИТИЗМ – це явище взаємовідносин між різними видами, коли один із видів використовує іншого як джерело живлення та середовище існування, завдаючи при цьому шкоди. Найчастіше паразитами трапляються серед таких груп безхребетних тварин, як кишковопоросинні (поліпадії), плоскі черви (ленточковий сисун, ковпачий сисун, цій'як слизничий, цій'як білочий, широкій стьожак, елінахок), круглі черви (аскариди, астрики, трихінела), кільчасті черви (п'явки) й членистоногі (лопопідіи, кліщі, блохи і воші).

ХОРДОВІ – це двобічносиметричні вториннопоросинні тришарові тварини, які на ранніх стадіях або протягом усього життя мають хорду й нервову трубку. Тип Хордові об'єднує три групи: Безхребетні, Личинкохордові та Черепні (Хребетні).

ХРЕБЕТНІ, або **ЧЕРЕПНІ** – хордові тварини, які мають осьовий скелет – хребет, що поєднується зі скелетом голови – черепом. До хребетних тварин належать риби, земноводні, плазуни, птахи й ссавці.

РИБИ – це хордові хребетні холоднокровні тварини, пристосовані до життя у водному середовищі, й виникнення яких в процесі еволюції було пов'язане з низкою особливостей: 1) поява черепа; 2) поява щелеп; 3) поява парних плавець; 4) розвиток головного й слинного мозку. Виділяють класи Хрищові риби та Кісткові риби.

ХРИЩОВІ РИБИ – це риби, які живуть переважно в солоній воді та найхарактернішими особливостями яких є: 1) хрящовий скелет; 2) відсутність зябрових кришок; 3) відсутність плавального міхура; 4) несиметричний хвостовий плавець; 5) розмноження яйцями й внутрішнє запліднення; 6) примітивний розвиток. Вони більш давні, ніж кісткові риби, але не примітивні. До хрищових риб належать акули, скати та химери.

КІСТКОВІ РИБИ, або **ПРОМЕНЕПЕРІ** – це риби, які живуть у прісних й солоних водах та найхарактернішими особливостями яких є: 1) кістковий скелет; 2) наявність зябрових кришок; 3) наявність плавального міхура; 4) симетричний хвостовий плавець; 5) розмноження ікрою й зовнішнє запліднення; 6) непрямий розвиток (ікра – личинка – мальок – дорослі особини). Це найбільш численна група серед усіх хордових. Основними групами кісткових риб є осетроподібні, оселедцеподібні, лососяподібні, карпоподібні, окунеподібні, кистепері, двадцяти і ін.

АМФІБІЇ, або **ЗЕМНОВОДНІ** – це хордові хребетні холоднокровні тварини, у яких з'являються п'ятипалі кінцівки та легенева дихання для життя на суші, але йне розмноження й розвиток пов'язані з водним середовищем. Існує майже 4 000 видів амфібій, яких поділяють на три групи: безхвості (жаби, ротухи, квакші, лужки), безногі (рикозави, червуги) й хвостаті (саламандри, тритони, протей, сирени, амбістому).

РЕПТИЛІ, або **ПАЗАЗУНИ** – це хордові хребетні холоднокровні тварини, пристосовані до наземного способу життя й покладення їхніх пов'язане з низкою прогресивних ознак, якими є: 1) поява ящірцевих обалонок; 2) поява зручної клітки; 3) розвиток п'ятипалих кінцівок; 4) розвиток на поверхні тіла рогових лусок; 5) поява кори лікучо великого мозку. Існує майже 8 000 видів рептилій, яких поділяють на такі ряди, як Лускаті, Черепахи й Крокодили.

ПАЗАЗИ – це хордові хребетні теплокровні тварини, пристосовані до польоту, визначальними ознаками яких є: 1) пір'яний покрив; 2) дзьоб; 3) крила; 4) висотний рівень обміну речовин; 5) повітряний міхура й подвійний тип дихання; 6) поділ шлунку на два відділи – залозистий і м'язовий. Існує близько 9 000 видів птахів. У межах класу Птахи виділяють три групи – Бекілеві (Бігачі), Пінґвіни (Плава-

ючі), й Кілегруді (Літаючі). Кілегруді об'єднують близько 35 рядів птахів, серед яких найвідомішими є: Куроподібні, Гусеподібні, Ділюлоподібні, Соколоподібні, Совоподібні, Голубоподібні, Лелекоподібні, Журавлеподібні, Горобцепоподібні.

Ссавці – це хордові хребетні теплокровні тварини, визначальними ознаками яких є: 1) розподіл зубів на групи за функціями; 2) наявність волосного покриву й різноманітних залоз в шкірі; 3) розвиток плацентарної кімочки під тилухою; 4) розвиток зародка в організмі матері; 5) вигодовування малюка молоком. Клас Ссавці, або Звірі, налічує більше 5000 видів, яких поділяють на першозавірів (Яйцекладні) та справжніх звірів (Живородні). За наявністю плаценти серед справжніх звірів виділяють Нижніх звірів (Сумчасті) та Вищих звірів (Плацентарні). Плацентарними є комахоподібні, рукокрилі, гризуни, жукі, китоподібні, ластоногі, парнокопитні, негарнокопитні, хоботні, примати.

Тема 2. ПРОЦЕСИ ЖИТТЄДІЯЛЬНОСТІ ТВАРИН

ГЕТЕРОТРОФНІ ОРГАНІЗМИ – це істоти, які здатні використовувати для життя готові органічні речовини, що є для них джерелом енергії та джерелом матеріалу для синтезу власних органічних речовин. Поживні речовини можуть надходити в організм двома шляхами: 1) у розчиненому вигляді шляхом всмоктування через поверхню тіла (аскариди, цїп'яки); 2) у складі твердої неперетравленої їжі всередині організму через травну систему.

ТРАВЛЕННЯ ТВАРИН – це сукупність процесів, які здійснюють подрібнення й розщеплення їжі на прості речовини, що можуть всмоктуватися й брати участь у обміні речовин. За місцем проходження виділяють два типи травлення – **внутрішньоорганізмове** (внутрішньоклітинне, позаклітинне та приклітинне) й **позаорганізмове**.

ТРАВНА СИСТЕМА – сукупність анатомічно пов'язаних органів, що забезпечують перетворення їжі й засвоєння простих поживних речовин. Розрізняють два основних типи травної системи: 1) сліпо замкнена система (передній і середній відділки); 2) нирівна травна система (передній, середній та задній відділки). Основними функціями травної системи є механічне подрібнення їжі, хімічне розщеплення, утворення травних ферментів, всмоктування, видалення неперетравлених решток.

ДИХАННЯ ТВАРИН – сукупність процесів, що забезпечують надходження в організм із навколишнього середовища кисню, використання його клітинами для окиснення органічних речовин і виділення з організму вуглекислого газу. За способом дихання й будовою дихального апарату в тварин виділяють чотири типи дихання: шкірне, трахеєне, зяброве й легеневе.

ДИХАЛЬНА СИСТЕМА – сукупність органів для проведення повітря чи води, що містять кисень, та газообміну між організмом і навколишнім середовищем. До складу дихальної системи можуть входити дихальні шляхи (носова порожнина, гортань, трахея та бронхи) та органи газообміну (легені). Органи дихання в тварин виконують не лише функцію дихання, але й беруть участь у здійсненні терморегуляції, захисту, сприйнятті інформації, утворенні звуків.

ТРАНСПОРТ РЕЧОВИН – це сукупність процесів, що здійснюються в організмі перенесення різних сполук для забезпечення його життєдіяльності. В організмі губок, кишковопорожнинних, плоских червів транспорт речовин здійснює дифузія, у круглих червів – рідина їх первинної порожнини тіла, а в кільчастих червах, молюсках, членистоногих, хордових – кровоносна система.

КРОВОНОСНА СИСТЕМА – це сукупність утворів, які забезпечують транспорт речовин в організмі тварин. У губок, кишковопорожнинних, плоских червів, круглих червів кровоносною системою немає. У кільчастих червів та хордових кровоносна система замкнена, у членистоногих та молюсків – незамкнена.

КРОВ – рідка сполучна тканина, що рухається кровоносною системою й здійснює транспорт речовин. Основну масу клітин крові складають червоні кров'яні тільця – еритроцити. Основними функціями крові є: дихальна, поживна, видільна, регуляторна, терморегуляторна, гемостатична, захисна, опорна. Функції крові здійснюються її клітинами або міжклітинною речовиною, яка називається плазмою.

ВИДІЛЕННЯ ТВАРИН – сукупність процесів, що забезпечують виведення з організму надлишків води, кінцевих продуктів обміну, надлишку солей та отруйних речовин, що поступили в організм або утворилися в ньому. Основними типами органів виділення в тварин є протонефриди, метанефриди, видільні трубки, нирки. У тварин розрізняють три основних форми виділення: 1) виділен-

ня продуктів обміну із сечено; 2) ізольовання продуктів обміну; 3) перетворення продуктів обміну в нешкідливі.

ОПОРА ТВАРИН – це функція тваринного організму, пов'язана з наявністю неклітинних мертвих утворів та сполучнотканинних, хрящових і кісткових, зміцнюючих живих утворів. У тварин виділяють три види скелету для здійснення опори: гідроскелет, зовнішній скелет (екзоскелет) та внутрішній скелет (ендоскелет).

РУХ ТВАРИН – здатність клітин чи організмів до активних взаємодій з середовищем, що виникає як результат скоротливості на різних рівнях організації життя. У залежності від розташування і способів взаємодії скоротливих елементів у клітині розрізняють амебоїдний, меркельний (війковий та джгутиковий) та м'язовий рух.

СИМЕТРИЯ ТІЛА – закономірне розташування подібних частин тіла організму щодо центру, осі чи площини симетрії. Формування різних видів симетрії тіла пов'язане із певним способом життя. У тварин виділяють два основних типи симетрії: радіальну й двобічну.

ПОКРИВИ ТІЛА – це зовнішні утвори на поверхні тіла, які є бар'єром між навколишнім та внутрішнім середовищем. У безхребетних покрива представлені одношаровим епітелієм, який у більшості тварин володіє здатністю формувати захисну неклітинну оболонку – кутикулу. У хребетних покрива мають складнішу будову і представлені шкірою, яка складеться з епідерміса та власної шкіри (дерми).

ПОДРАЗЛИВІСТЬ ТВАРИН – здатність переходити із стану спокою в діяльний стан у відповідь на дію чинників середовища, яка реалізується на різних рівнях їх організації. Біологічні реакції відповіді тварин на впливи середовища проявляються у вигляді таксисів та рефлексів.

ОРГАНИ ЧУТТЯ – анатомічні утвори організму тварин, що сприймають інформацію із зовнішнього чи внутрішнього середовища. Основними органами чуття в тварин є органи зору, слуху, нюху, смаку й дотику. Для рухливих тварин велике значення мають органи рівноваги.

РЕГУЛЯЦІЯ ФУНКЦІЙ ТВАРИН – сукупність процесів, що забезпечують узгоджену й скоординовану відповідь тваринного організму на будь-які зміни середовища. У більшості тварин є два основних механізми регуляції функцій – нервовий та гуморальний, що поєднуються в єдину нейрогуморальну регуляцію функцій.

НЕРВОВА СИСТЕМА – сукупність органів, які об'єднують діяльність усіх органів і систем організму та забезпечують швидку вибірку відповіді на впливи чинників середовища. У тваринному світі виділяють чотири типи нервової системи: дифузну, стовбурову, вузлову та трубчасту. Основою діяльності нервової системи є рефлекс.

РОЗМНОЖЕННЯ ТВАРИН – відтворення тваринним організмом нових особин. У розмноженні тварин беруть участь два види клітин – нестатеві й статеві, тому виділяють дві форми розмноження – нестатеве й статеве.

НЕСТАТЕВЕ РОЗМНОЖЕННЯ – це відтворення собі подібних за участю нестатевих клітин. Основними способами нестатевого розмноження є фрагментація та брунькування. Нестатеве розмноження обмежує різноманітність ознак у нових особин, але може за короткий сприятливий період забезпечити швидке утворення великої кількості нащадків з подібними ознаками.

СТАТЕВЕ РОЗМНОЖЕННЯ – це відтворення собі подібних за участю статевих клітин. Обов'язковою умовою статевого розмноження є зустріч гамет і фазе життя – запліднення. Статеве розмноження має переваги над нестатевим, оскільки нові особини успадковують ознаки обох батьківських особин і тому мають можливість краще пристосовуватися до навколишнього середовища.

ІНДИВІДУАЛЬНИЙ РОЗВИТОК ТВАРИН (онтогенез) – сукупність послідовних змін будови, функцій і хімічного складу, що відбувається в тваринному організмі з моменту запліднення й до кінця життя. В онтогенезі тварин виділяють ембріональний та післяембріональний періоди, а також два типи розвитку – прямий та непрямий.

РІСТ ТВАРИН – це сукупність кількісних змін, які забезпечують збільшення маси й розмірів особин за рахунок процесів біосинтезу речовин. У тварин спостерігаються два типи росту – обмежений і необмежений.

РЕГЕНЕРАЦІЯ – це процеси відновлення організмів втрачених або пошкоджених частин, а також відтворення цілого організму з певної його частини. Регенерація у світі тварин відіграє відновлювальну та розмножувальну функції.

Тема 3. Поведінка тварин

ПОВЕДІНКА ТВАРИН – сукупність виявів зовнішньої активності організмів, спрямованих на пристосування до навколишнього середовища й задоволення природних потреб. Подразливість – основа формування поведінки тварин. Найчастіше в поведінці тварин виділяють **природжені** та **набуті** форми поведінки. Поведінка тварин є результатом взаємодії спадковості й умов середовища та спрямована на виявлення виду й пристосування особин як упродовж індивідуального, так і історичного розвитку.

ПОВЕДІНКОВИЙ АКТ – це сукупність послідовних природжених і набутих поведінкових реакцій, що спрямовані на досягнення певного результату шляхом безпосереднього контакту з об'єктами середовища. Загальну структуру поведінкових актів відображає проста схема з трьох основних стадій: *пошукова поведінка* – *ключові стимули* – *завершальний акт*.

СТИМУЛИ (сигнальні подразники) – це різноманітні за природою сигнали, що використовуються тваринами для впливу на поведінку. Залежно від їхнього значення та впливу на певній стадії поведінкових актів стимули поділяють на мотиваційні, гускові та завершальні.

ІНСТИНКТ – це сукупність природжених складних специфічних для виду поведінкових реакцій, що виникають на певну біологічну потребу й мають велике значення для виживання окремих особин та виду в цілому. Інстинкт є системою багатьох послідовних поведінкових реакцій, що виникають під впливом відповідних стимулів. Розрізняють індивідуальні, репродуктивні та соціальні інстинкти. Інстинкти забезпечують пристосованість тварин до типових для виду умов середовища.

НАУЧІННЯ – відносно шліма зміна поведінки, що виникає упродовж життя особини й забезпечує пристосованість до мінливих умов середовища. Научіння тварин може мати дуже різні аспекти: звикання, наслідування (соціальне научіння), закарбування, научіння шляхом спроб та помилок, осяяння, вироблення умовних рефлексів та ін. Научіння тварин пов'язане з процесами пам'яті та природженими поведінковими реакціями.

РАЗУМОВА ДІЯЛЬНІСТЬ – здатність тварини вловлювати зв'язки між предметами й явищами зовнішнього світу й використовувати їх у новій для неї ситуації задля побудови пристосовального поведінкового акту. Про розумову діяльність тварин можуть свідчити такі ознаки, як здатність правильно передбачати хід якоїсь-небудь події (екстраполяція), використання знарядь праці та складні системи спілкування.

ПОВЕДІНКОВА РЕАКЦІЯ – це відповідь організму на вплив чинника зовнішнього середовища, яка проявляється у вигляді певної дії. Ці реакції можуть бути простими й складними, природженими й набутими. Основними типами поведінкових реакцій є такоси, імісні, безумовні рефлекси та умовні рефлекси.

ІНДИВІДУАЛЬНА ПОВЕДІНКА – це поведінка окремих особин, спрямована на їх виживання й пристосованість до умов середовища. У складі такої поведінки будуть всі ті дії, за допомогою яких тварина отримує їжу, воду, повітря, тепло, інформацію, підтримує чистоту свого тіла, взаємодіє із довкіллям, а також організовує свою рухову активність.

РЕПРОДУКТИВНА ПОВЕДІНКА – це поведінка особин, спрямована на відтворення собі подібних та існування виду в часі. Основою такої поведінки в тварин є різноманітні інстинкти: статеві, батьківські, материнські тощо. Для багатьох проявів репродуктивної поведінки властива ритуалізація, що позначає поступове перетворення окремих дій поведінки в прояви, які спрямовані на пригнічення захисних реакцій страху чи агресії.

СУСПІЛЬНА ПОВЕДІНКА – це сукупність різноманітних поведінкових реакцій, пов'язаних з існуванням постійних чи тимчасових співтовариств. Прояви такої поведінки здійснюються багатьма організмами одного виду й мають пристосовальне значення. Організація багатьох співтовариств і суспільної поведінки тварин пов'язана з двома найзагальнішими принципами – це ієрархія та територіальність.

СПІВТОВАРИСТВА ТВАРИН – це сукупність особин одного виду, пов'язаних й організованих проявами суспільної поведінки. Основними ознаками співтовариств, які відрізняють їх від сукупності тварин, є: 1) складна система спілкування; 2) розподіл функцій між особинами; 3) прагнення до спільного перебування; 4) постійність складу; 5) обмеженість доступу для особин, які є членами інших спільнот.

ТЕРИТОРІАЛЬНА ПОВЕДІНКА – це сукупність поведінкових реакцій особин, спрямованих на використання ресурсів тільки території існування (їжі, води, місць відпочинку). Територіальна поведінка включає прояви, спрямовані на визначення меж ділянки, їх маркування, охорону від інших особин та облаштування території. Для територіальної поведінки багатьох тварин характерна агресія. Біологічне значення агресії полягає в тому, щоб вигнати інших особин з певної території, захистити нащадків чи партнера і встановити соціальні відносини в певному співтоваристві.

СТРАТЕГІЇ ПОВЕДІНКИ ТВАРИН – загальна спрямованість поведінки на досягнення пристосованого результату залежно від ситуації середовища. Розрізняють чотири основних типи стратегій тварин: 1) стратегія конфлікту (стратегія конкуренції, агоністична поведінка); 2) стратегія співпраці (стратегія взаємодопомоги, кооперативна поведінка); 3) стратегія жертовності (альтруїстична поведінка); 4) стратегія виживання (сагістична поведінка).

Тема 4. ОРГАНІЗМИ І СЕРЕДОВИЩЕ ІСНУВАННЯ

ПОПУЛЯЦІЯ – це сукупність особин одного виду організмів, які утворюють багатьох популяцій існують в межах певної території виду, вільно зустрічаються і відмінно залягавши від інших популяцій виду. Існування популяцій у межах території виду пов'язане з нерівномірністю розподілу умов існування.

ЕКОСИСТЕМА – це сукупність популяцій різних видів і неживих компонентів середовища, які пов'язані між собою колообігом речовин та енергії. В екосистемах виділяють дві складові частини – неживий компонент і живий компонент. Основною умовою їхнього існування є колообіг речовин та енергії, які пов'язують між собою неживі компоненти середовища й живі організми. У межах живого компонента екосистем виділяють утворювачів, споживачів та руйнівників. Послідовний ряд живих організмів, пов'язаних харчовими зв'язками, який відображає передачу речовини та енергії в екосистемі, називається ланцюгом живлення (трофічним ланцюгом).

ЕКОЛОГІЧНІ ЧИННИКИ – це всі компоненти навколишнього середовища, які впливають на живі організми та їх утрюванню і мають для них певне біологічне значення. За походженням екологічні чинники поділяють на абиотичні, біотичні та антропогенні.

АБІОТИЧНІ ЧИННИКИ – це чинники неживої природи, серед яких першорядного значення мають світло, тепло й вологість. Абиотичні чинники поділяють на кліматичні (світло, температура, вологість, вітер, опади тощо), ґрунтові, лідрологічні й чинники рельєфу. Поширення й життя організмів визначається взаємодією цих умов на певній території Землі.

БІОТИЧНІ ЧИННИКИ – це чинники живої природи, що проявляються у вигляді взаємного впливу живих організмів різних видів один на одного. Одні організми співіснують з організмами інших популяцій (симбіоз), а інші – намагаються припинити або припиняють існування організмів інших видів (антибіоз).

АНТРОПОГЕННІ ЧИННИКИ – сукупність впливів господарської діяльності людини на природу, що змінюють стан середовища існування різних видів живих істот. Вплив людини на утрюванню може бути прямим та непрямим. За результатом впливу людини умовно поділяють на позитивний та негативний.

ОХОРОНА ПРИРОДИ – система заходів, що здійснюється з метою збереження, раціонального використання і відтворення природних ресурсів. Складовими охорони природи є охорона атмосферного повітря, вод, ґрунтів, тварин, рослин тощо. Основними формами охорони природи в Україні є створення Червоної книги, заповідних територій та природоохоронне законодавство.

ЧЕРВОНА КНИГА УКРАЇНИ – це державний документ про сучасний стан видів тварин і рослин, які перебувають під загрозою зникнення, та про заходи щодо їхнього збереження й відтворення. Види рослин, грибів й тварин Червоної книги України, у залежності від стану та ступеня загрози зникненню, поділяються на сім категорій: зниклі (0), зникаючі (I), вразливі (II), рідкісні (III), невизначені (IV), недостатньо відомі (V), відновлені (VI).

ПРИРОДООХОРОННІ ТЕРИТОРІЇ – це ділянки суходолу і водойм, природні комплекси та об'єкти, які мають особливу цінність. В залежності від завдань, існують різні природоохоронні території, заповідники, національні природні парки, заказники, ботанічні сади, парки, пам'ятки природи тощо.



Навчаємося пізнавати

МЕТОДИ НУКОВОГО ДОСЛІДЖЕННЯ ДЛЯ ФОРМУВАННЯ ДОСЛІДНИЦЬКИХ УМІнь УЧНІВ

Науковий опис – фіксування певними способами суттєвих ознак об'єкта, явища або результатів дослідження. За допомогою опису зібрана інформація перетворюється на мову понять, знаків, схем, малюнків, графіків і цифр, приймаючи таким чином форму, зручну для подальшого опрацювання (систематизації, класифікації й узагальнення). Правило-орієнтир використання опису передбачає такі основні дії:

1. Визначення об'єкта, явища, збір інформації, результатів дослідження, які підлягають описуванню.
2. Вибір способу фіксування інформації, результатів дослідження.
3. Створення плану для опису визначених об'єктів чи явищ.
3. Проведення опису.
4. Формулювання висновку.

Спостереження – цілеспрямоване й організоване дослідження об'єктів чи явищ для точного й повного виявлення їхніх ознак. Це найпростіший метод наукового дослідження, який часто є основою чи складовою частиною інших методів. Правило-орієнтир використання методу спостереження передбачає такі основні дії:

1. Визначення й чітке формулювання завдань для спостереження.
2. Визначення певних ознак об'єктів чи явищ для цілеспрямованого спостереження.
3. Складання плану проведення спостереження (хід роботи).
4. Проведення активного спостереження із застосуванням вимірювання, зарисовування, замальовування, фотографування, засушування тощо.
5. Визначення форми запису спостережень (у вигляді таблиці, щоденника тощо), який можна здійснювати за пунктами: а) місце спостереження; б) дата спостереження; в) час спостереження; г) зміст подій, за якими спостерігають.
6. Опис (у випадку описового спостереження) або порівняння (у випадку порівняльного) результатів спостереження. Оформлення їх у вигляді письмового звіту, альбому рисунків, малюнків, фотографій, колекції, гербарію, мультимедійної презентації тощо.

Порівняння – зіставлення об'єктів чи явищ для встановлення їх подібності і відмінності. Метод порівняння є основою мислення, усіх методів творчої та наукової діяльності. Правило-орієнтир використання методу порівняння передбачає такі основні дії:

1. Встановлення мети порівняння.
2. Визначення об'єктів чи явищ для порівняння.
3. Виділення ознак для порівняння.
4. Створення плану порівняння.
4. Знаходження подібності (при частковому порівнянні шляхом співставлення), відмінності (при частковому порівнянні шляхом

протиставлення), подібності та відмінності (за повного порівняння).

5. Формулювання висновку з порівняння.

Вимірювання – визначення числового значення певної величини об'єкта чи явища за допомогою одиниці виміру. Порядок вимірювання передбачає такі основні дії:

1. Визначення мети вимірювання
2. Вибір об'єктів та його кількісних ознак для вимірювання.
3. Визначення фізичних величин та одиниць їх вимірювання за певною системою одиниць.
4. Створення плану проведення вимірювання
5. Організація вимірювання з використанням певних приладів, пристосувань тощо. Вимірювання слід здійснювати декілька разів для отримання об'єктивних результатів.
6. Проведення статистичної обробки результатів з визначенням середньої величини досліджуваних ознак.

Експеримент (дослід) – вивчення об'єктів (явищ) на основі зміни дослідником умов їхнього існування (проходження) й організації спостереження за наслідками цих змін. Експеримент може проводитися з метою визначення нових якостей об'єкту (дослідницький експеримент), перевірки правильності теоретичних положень (перевірочний експеримент), демонстрації явища (демонстраційний чи ілюстративний експеримент). Порядок проведення експерименту передбачає такі основні дії:

1. Постановка проблеми, тобто визначення складного питання, яке потребує вивчення.
2. Створення робочої гіпотези, тобто припущення на основі певних спостережень, яке могло б дати відповідь на це питання.
3. Проведення експерименту за схемою: а) організація контрольного варіанту – варіант досліду за незмінених умов, з яким порівнюють результати інших варіантів; б) організація експериментального варіанту – варіант (варіанти) досліду за змінених умов, який (які) порівнюють з контрольним варіантом.
4. Організація активного спостереження із застосуванням вимірювання, зарисовування, замальовування, фотографування тощо.
5. Порівняння отриманих результатів із припущенням, які пропонувалися перед початком експерименту.
6. Формулювання висновків.

Проектування – організоване самостійне дослідження певної проблеми чи завдання з метою створення пропозицій (план, задум, влаштування, заснування, конструювання) для вирішення проблеми чи завдання. Правило-орієнтир використання методу проектів передбачає такі основні дії:

1. Формулювання робочої гіпотези (припущення), запитання, завдання по темі проекту (міні-проекту).
2. Вибір об'єктів дослідження.
3. Визначення мети та завдань дослідження.
4. Збір інформації та проведення дослідження.
5. Обробка результатів дослідження.
6. Підсумок роботи й підготовка пропозицій у вигляді письмового звіту, презентації, захисту, задуму тощо.

Додаток 2
ОСНОВНІ ПРАВИЛА ДЛЯ ФОРМУВАННЯ ПРАКТИЧНИХ УМІВЬ УЧНІВ
Основні правила виконання рисунків у біології

Результати вивчення біологічних об'єктів неозброєним оком, за допомогою лупи чи мікроскопа можна оформити у вигляді рисунка. Основними правилами роботи з рисунками є:

1. Рисунок має бути акуратним і виразним, його деталі зображаються точно й чітко. Рисувати потрібно лише те, що ви дійсно бачите, а не те, що вам здається, що ви бачите. Копіювати рисунок з книги, а тим більше перебивати його не можна.
2. Засобами зображення є лише крапки та лінії. Кожну лінію потрібно продумати й лише потім провести без відриву від паперу. Рисунки в біології не штрикують і здебільшого не розфарбовують.
2. Виконують рисунок простим, гарно загостреним олівцем середньої м'якості (позначені ТМ або НВ).
3. Рисунок має бути великим за розміром: чим більше елементів містить біологічний об'єкт, що розглядається, тим більшим має бути рисунок. Пропорції загального розміру рисунка і його деталей слід обов'язково зберегти.
4. На рисунку роблять позначення за допомогою прямих тонких ліній або стрілок, які не повинні перехрепуватися. Елементи позначаються цифрами чи маленькими буквами.
5. Кожний рисунок повинен мати назву, вказівки про збільшення та пояснювальну характеристику позначених елементів.

Основні правила роботи з ручною лупою

Найпростішим збільшувальним приладом є лупа, яка складається зі збільшувального скла та оправы з ручкою. Вона збільшує предмети в декілька разів.

1. Ручну лупу потрібно тримати близько до ока.
2. Біологічний об'єкт наближайте до лупи (чи лупу до об'єкта) до тих пір, поки не отримаєте чіткого зображення.
3. Для визначення збільшення на лупі вказують її кратність.

Основні правила роботи з мікроскопом

Мікроскопи – це збільшувальні прилади для вивчення дрібних предметів, які невидимі неозброєним оком. Світлові мікроскопи за допомогою світлових променів можуть збільшувати в 3 000 разів, а електронні, у яких збільшене зображення одержують за допомогою пучка електронів, – у сотні тисяч і мільйони разів. У роботі зі світловими мікроскопами слід дотримуватися певних правил:

1. Роботу з мікроскопом починайте, здійснійте й завершіть лише з дозволу вчителя.
2. Перед початком роботи з мікроскопом звільніть сім'я від усього зайвого, а всі потрібні для заняття предмети розмістіть праворуч від мікроскопа.
3. Поставте мікроскоп у робоче положення. Для цього:

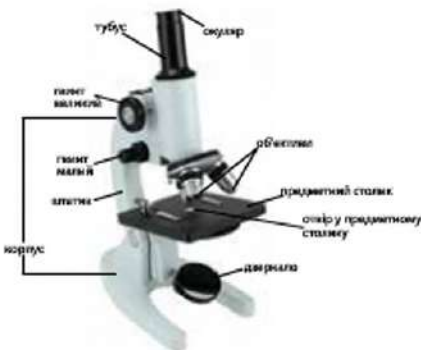

а) поверніть мікроскоп тубусотримачем до себе й розташуйте його проти лівого плеча;

б) установіть у робоче положення об'єктив; за допомогою великого гвинта розташуйте об'єктив над столом і звертайте увагу на його збільшення (за наявності декількох об'єктивів поставити в робоче положення об'єктив малого збільшення);

в) установіть у робоче положення дзеркало; дивлячись лівим оком в окуляр, поверніть дзеркало так, щоб поле зору було яскраве й рівномірно освітлене; праве око не закривайте, щоб усе навантаження не припадало на ліве око, що може спричинити перевтому м'язів ока;

г) перевірте наявність окуляра й зверніть увагу на його збільшення (наприклад, 7Ч); спеціальною серветкою протріть об'єктив, дзеркало та окуляр.

4. Роботу з мікропрепаратом слід організувати в такому порядку:

а) розділіть препарат на предметному столику так, щоб предмет дослідження був під об'єктивом; закріпіть предметне скло однією клемою;

б) для більш чіткого зображення об'єкта використайте діафрагму, що регулює освітлення;

в) дивлячись збоку та повертаючи гвинт *від себе*, обережно розташуйте об'єктив на відстані 3-4 мм від накривного скельця;

г) дивлячись лівим оком в окуляр, плавно поверніть гвинт *на себе* до появи чіткого зображення;

д) перемістіть препарат у центр зору для вивчення необхідного місця об'єкта й перевірте його закріплення клемою;

е) закінчивши роботу, зніміть препарат.

5. Кратність збільшення об'єкта визначають, перемножуючи збільшення окуляра на збільшення об'єктива (наприклад, якщо на окулярі позначка 7х, а на об'єктиві 20х, то кратність збільшення буде $7 \times 20 = 140$).

6. Після закінчення роботи мікроскоп закривають від пилу й ставлять на постійне місце.

7. Перед перенесенням мікроскопа переконайтеся в тому, що всі його деталі добре закріплені.

Основні правила визначення назви тварини

Визначення назви тварини здійснюється за допомогою атласів, визначників, діагностичних таблиць, найпростішими з яких є дихотомічні таблиці. Ці таблиці складаються з пронумерованих парних тверджень (тези і антитези), які утворюють ступінь. Визначення тварин, як правило, у таких таблицях здійснюється за ознаками, які легко розрізняються.

1. Ознаки, які в таблицях (картках) позначаються порядковими номерами (1, 2, 3, ...), називаються *тезами*.

2. Ознаки, які перераховані за знаком 0, називаються *антитезами*.

3. Цифри з лівого боку позначають номер ступеня, цифри з правого боку показують, на якій ступіні переходити, якщо названі ознаки відповідають ознакам певної тварини.

4. Показник, що йде за цифрою, разом з тим, що йде за знаком 0, прийнято називати *ступенем*.

5. Порядок визначення тварини включає наступні дії:

а) прочитайте тезу й антитезу 1-го ступеня й вирішіть, що більше відповідає ознакам тварини, яку визначаєте;

б) наприкладі обраної тези чи антитези стоїть цифра нового ступеня, на якій і потрібно перейти;

в) на новому ступені продовжуйте таке ж порівняння тези й антитези з ознаками тварини, яку визначаєте;

г) на якомусь ступені обрана вами теза чи антитеза вкаже на назву тварини.

Навчальне видання

БІОЛОГІЯ
підручник для 7 класу
загальноосвітніх навчальних закладів

Підписано до друку _____, Формат 70х100/16. Папір офсетний.
Ум. друк. арк. 23,72. Наклад ___ прим. Зам. № ___

ТзОВ «АБЕТКА». Свідоцтво про внесення суб'єкта видавничої справи до Державного реєстру
видавців, виготовників і розповсюджувачів видавничої продукції від 19.06.2001 р. Серія ДК №495.
32300, Хмельницька обл., м. Кам'янець-Подільський, вул. Кирила Коріатовича, 9а; а/с 111;
Тел./факс: (03849) 2-73-84; моб.: 0984253404, 0501931724, 0682058554, 0673808375;
e-mail: abetka2006@yandex.ru, <http://www.abetka.in.ua>